



แผนพัฒนาท้องถิ่น

(พ.ศ.2561-2565)

ของ

องค์การบริหารส่วนจังหวัดพิษณุโลก

(เล่ม 1)

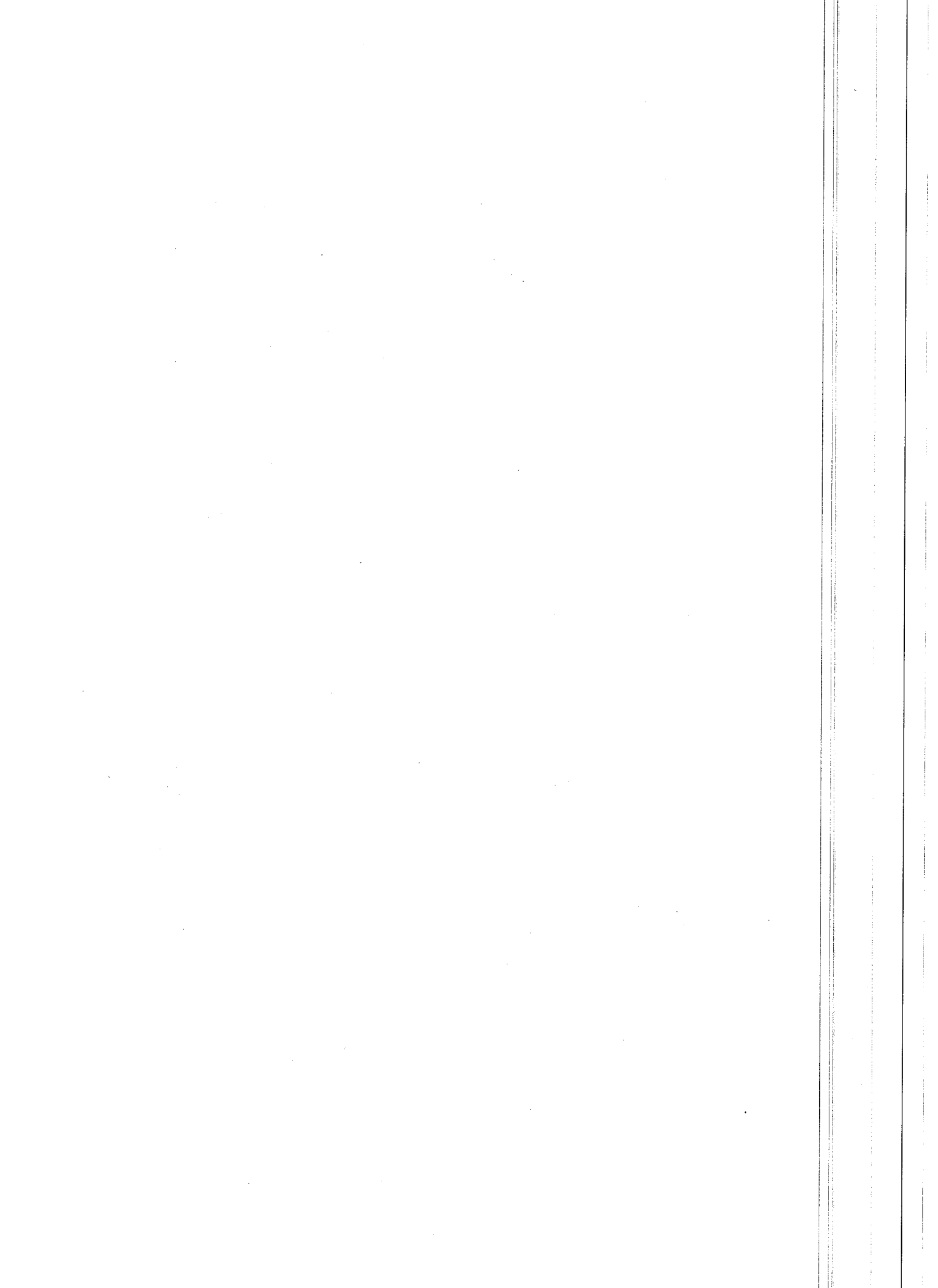

คำนำ

การจัดทำแผนพัฒนาท้องถิ่น (พ.ศ.2561-2565) ขององค์การบริหารส่วนจังหวัดพิษณุโลก เป็นการถือปฏิบัติตามระเบียบกระทรวงมหาดไทย ว่าด้วยการจัดทำแผนพัฒนาขององค์กรปกครองส่วนท้องถิ่น 2548 ฉบับแก้ไขเพิ่มเติม (ฉบับที่ 2) พ.ศ.2559 (ฉบับที่ 3) พ.ศ.2561 และหนังสือสั่งการกระทรวงมหาดไทย ต่วนที่สุด ที่ มท 0810.3/ว 2931 ลงวันที่ 15 พฤษภาคม 2562 ได้กำหนดแนวทางการทบทวนแผนพัฒนาท้องถิ่น (พ.ศ.2561 - 2565) ขององค์กรปกครองส่วนท้องถิ่น

แผนพัฒนาท้องถิ่น (พ.ศ.2561 - 2565) ขององค์การบริหารส่วนจังหวัดพิษณุโลกเป็นแผนพัฒนาที่ได้จัดทำขึ้น เพื่อใช้เป็นกรอบในการจัดทำงบประมาณรายจ่ายประจำปี งบประมาณรายจ่ายเพิ่มเติม และงบประมาณจากเงินสะสม ในช่วงของแผนนั้น รวมทั้งวางแนวทางเพื่อให้มีการปฏิบัติให้บรรลุวัตถุประสงค์ของโครงการพัฒนาที่ได้กำหนดไว้ ซึ่งรายละเอียดของแผนพัฒนาท้องถิ่นดังกล่าว จะประกอบไปด้วยสภาพทั่วไป ข้อมูลพื้นฐาน ยุทธศาสตร์องค์กรปกครองส่วนท้องถิ่น การนำแผนพัฒนาท้องถิ่นไปสู่การปฏิบัติ โครงการพัฒนาพื้นที่ วัตถุประสงค์ เป้าหมาย (ผลผลิตของโครงการ) งบประมาณ ตัวชี้วัด ผลที่คาดว่าจะได้รับ หน่วยงานที่รับผิดชอบ และการติดตามและประเมินผล ซึ่งการจัดทำแผนพัฒนาท้องถิ่น (พ.ศ.2561 - 2565) นั้น ได้ผ่านกระบวนการจัดทำประชาคมท้องถิ่นระดับจังหวัด เพื่อนำข้อมูล ปัญหา ความต้องการ และข้อเสนอแนะความคิดเห็นจากทุกฝ่ายที่เกี่ยวข้อง มาประกอบการจัดทำแผนพัฒนาท้องถิ่น (พ.ศ.2561 - 2565) เพื่อให้แผนพัฒนาดังกล่าวเกิดประโยชน์สูงสุดต่อการพัฒนาท้องถิ่น และสามารถสนองต่อความต้องการของประชาชนในท้องถิ่นได้อย่างแท้จริง

องค์การบริหารส่วนจังหวัดพิษณุโลก จึงหวังเป็นอย่างยิ่งว่าแผนพัฒนาท้องถิ่น (พ.ศ.2561 - 2565) จะเป็นเครื่องมือที่สำคัญในการแปลงนโยบายไปสู่การปฏิบัติ สามารถบรรลุวัตถุประสงค์ และเป้าหมายได้อย่างมีประสิทธิภาพต่อไป

องค์การบริหารส่วนจังหวัดพิษณุโลก

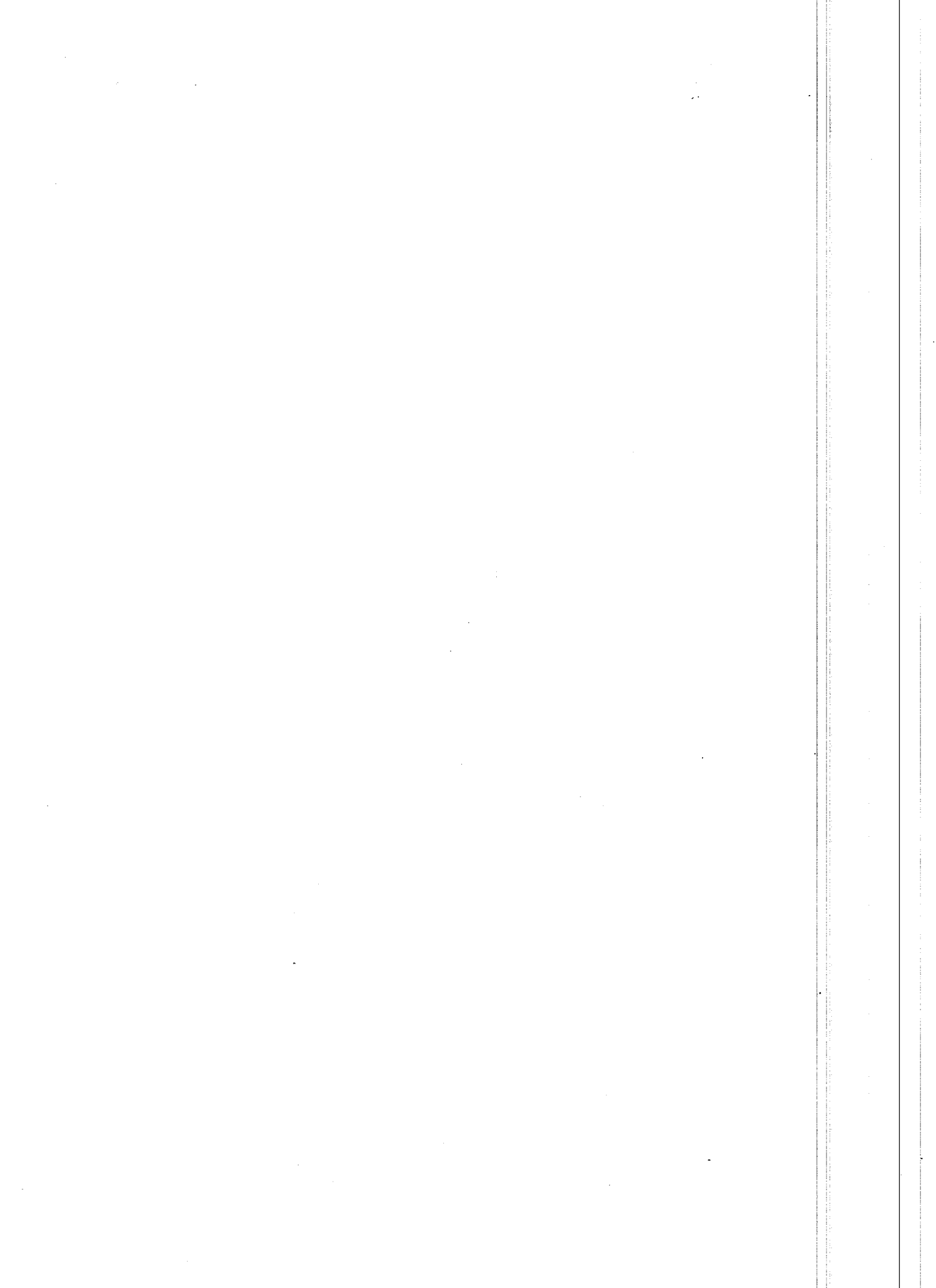

สารบัญ (เล่ม 1)

	หน้า
ส่วนที่ 1 สภาพทั่วไปและข้อมูลพื้นฐาน	
▶ ด้านกายภาพ	1-1
▶ ด้านการเมือง การปกครอง	1-6
▶ ประชากร	1-8
▶ สภาพทางสังคม	1-12
▶ ระบบบริการพื้นฐาน	1-20
▶ ระบบเศรษฐกิจ	1-32
▶ ศาสนา ประเพณี วัฒนธรรม	1-60
▶ ทริพยากรธรรมชาติ	1-63
▶ การประชุมประชาคมท้องถิ่น	1-79
▶ ข้อมูลเกี่ยวกับองค์การบริหารส่วนจังหวัดพิษณุโลก	1-97
ส่วนที่ 2 ยุทธศาสตร์องค์กรปกครองส่วนท้องถิ่น	
▶ ความสัมพันธ์ระหว่างแผนพัฒนาระดับมหภาค	
▪ แผนยุทธศาสตร์ชาติ 20 ปี	2-1
▪ แผนพัฒนาเศรษฐกิจและสังคมแห่งชาติ ฉบับที่ 12	2-4
▪ Thailand 4.0	2-8
▪ แผนพัฒนาภาคเหนือ	2-12
▪ แผนพัฒนากลุ่มจังหวัดภาคเหนือตอนล่าง 1	2-15
▪ แผนพัฒนาจังหวัดพิษณุโลก	2-18
▪ ยุทธศาสตร์การพัฒนาขององค์กรปกครองส่วนท้องถิ่นในเขตจังหวัดพิษณุโลก	2-21
▪ นโยบายนายกององค์การบริหารส่วนจังหวัดพิษณุโลก	2-23
▶ ยุทธศาสตร์องค์การบริหารส่วนจังหวัดพิษณุโลก	2-25
▶ การวิเคราะห์เพื่อการพัฒนา	2-44



M.02/620	■ ผู้ทบทวนโครงการศึกษาความเป็นไปได้ของโครงการ
M.02/387	■ ผู้ทบทวนโครงการศึกษาความเป็นไปได้ของโครงการ
M.02/346	■ ผู้ทบทวนโครงการศึกษาความเป็นไปได้ของโครงการ
M.02/293	■ ผู้ทบทวนโครงการศึกษาความเป็นไปได้ของโครงการ
M.02/254	■ ผู้ทบทวนโครงการศึกษาความเป็นไปได้ของโครงการ
M.02/245	■ ผู้ทบทวนโครงการศึกษาความเป็นไปได้ของโครงการ
M.02/144	■ ผู้ทบทวนโครงการศึกษาความเป็นไปได้ของโครงการ
M.02/1	■ ผู้ทบทวนโครงการศึกษาความเป็นไปได้ของโครงการ

● รายละเอียดโครงการพัฒนา (แบบ M 02)

M01/1 ● อนุมัติโครงการ (แบบ M 01)

▶ โครงการ/กิจกรรม

▶ ผู้ทบทวนโครงการพัฒนาและแผนงาน

ส่วนที่ 3 การนำแผนพัฒนาท้องถิ่นไปปฏิบัติ

หน้า

(๑๑)

สารบัญ (เล่ม 1)

สารบัญตาราง (เล่ม 1)

หน้า

ตารางที่ 1	แสดงพื้นที่อาณาเขตและระยะทางถึงจังหวัดแยกรายอำเภอ	1-1
ตารางที่ 2	แสดงจำนวนหมู่บ้าน ตำบล และองค์กรปกครองส่วนท้องถิ่น แยกรายอำเภอ	1-6
ตารางที่ 3	แสดงจำนวนเขตการเลือกตั้งขององค์การบริหารส่วนจังหวัดพิษณุโลก แยกรายอำเภอ	1-7
ตารางที่ 4	แสดงข้อมูลเกี่ยวกับจำนวนประชากร แยกชายหญิง แยกรายอำเภอ เปรียบเทียบ ระหว่างปี พ.ศ.2559 – 2561	1-8
ตารางที่ 5	แสดงจำนวนประชากรแยกตามช่วงอายุ เปรียบเทียบระหว่าง พ.ศ.2559 – 2561	1-9
ตารางที่ 6	แสดงจำนวนและอัตราเกิด/ตาย/อัตราเพิ่มตามธรรมชาติ ปีงบประมาณ พ.ศ.2557-2561	1-11
ตารางที่ 7	แสดงจำนวนผู้สูงอายุ จำแนกตามอำเภอของจังหวัดพิษณุโลก ปีงบประมาณ พ.ศ.2559-2561	1-12
ตารางที่ 8	แสดงจำนวนประชากรจำแนกตามระดับการศึกษา ปี พ.ศ.2561	1-13
ตารางที่ 9	แสดงการจำแนกรายหมวดและตัวชี้วัด ด้านการศึกษา ปี พ.ศ.2561	1-14
ตารางที่ 10	แสดงจำนวนสถานบริการสาธารณสุขของรัฐจำแนกรายอำเภอ	1-14
ตารางที่ 11	แสดงจำนวนสถานบริการสาธารณสุขของรัฐจำแนกรายอำเภอ	1-15
ตารางที่ 12	แสดงจำนวนและอัตรารายต่อประชากรแสนคน ตามสาเหตุการตายที่สำคัญ 10 อันดับแรก ปีงบประมาณ พ.ศ.2559 – 2561	1-15
ตารางที่ 13	แสดงจำนวนอาสาสมัครสาธารณสุข (อสม.) จำแนกรายอำเภอ ปีงบประมาณ พ.ศ.2561	1-16
ตารางที่ 14	แสดงการจำแนกรายหมวดและตัวชี้วัด ด้านสุขภาพ ปี พ.ศ.2561	1-16
ตารางที่ 15	แสดงสถิติคดีอาญาที่น่าสนใจ จำแนกตามประเภทความผิด พ.ศ.2555 – 2559	1-17
ตารางที่ 16	แสดงผลการดำเนินงานด้านการบำบัดรักษาและฟื้นฟูสมรรถภาพผู้ติดยาเสพติด จังหวัดพิษณุโลก จำแนกเป็นรายอำเภอ ปีงบประมาณ พ.ศ.2560-2561	1-18
ตารางที่ 17	แสดงจำนวนผู้ใช้ไฟฟ้าแยกตามประเภท ปีงบประมาณ พ.ศ.2557 และ 2558	1-28
ตารางที่ 18	แสดงงานขยายเขตไฟฟ้าแยกตามอำเภอ	1-28
ตารางที่ 19	สถิติการประปา เปรียบเทียบรายปี พ.ศ.2557 – 2559	1-31
ตารางที่ 20	แสดงข้อมูลสถิติปริมาณงานบริการไปรษณีย์ ปี พ.ศ.2557 – 2559	1-32
ตารางที่ 21	แสดงพื้นที่เพาะปลูก พื้นที่เก็บเกี่ยวผลผลิตและผลผลิตต่อไร่ของข้าวนาปี จังหวัดพิษณุโลก	1-35

สารบัญตาราง (เล่ม 1)

(ต่อ)

หน้า

1-35	จังหวัดพิษณุโลก	แสดงพื้นที่เพาะปลูก พื้นที่เก็บเกี่ยวผลผลิตและผลผลิตต่อไร่ของข้าวนาปี	ตารางที่ 22
1-36	จังหวัดพิษณุโลก	แสดงพื้นที่เพาะปลูก พื้นที่เก็บเกี่ยวผลผลิตและผลผลิตต่อไร่ของข้าวโพดเลี้ยงสัตว์	ตารางที่ 23
1-37	จังหวัดพิษณุโลก	แสดงพื้นที่เพาะปลูก พื้นที่เก็บเกี่ยวผลผลิตและผลผลิตต่อไร่ของมันสำปะหลัง	ตารางที่ 24
1-37	จังหวัดพิษณุโลก	แสดงพื้นที่เพาะปลูก พื้นที่เก็บเกี่ยวผลผลิตและผลผลิตต่อไร่ของอ้อยโรงงาน	ตารางที่ 25
1-38	จังหวัดพิษณุโลก	แสดงรายละเอียดยอดการประมง แยกตามปีงบประมาณ พ.ศ.2557 - 2558	ตารางที่ 26
1-38	จังหวัดพิษณุโลก	แสดงรายละเอียดยอดการปลูกข้าว แยกตามปีปลูกและชนิดข้าว	ตารางที่ 27
1-41	จังหวัดพิษณุโลก	แสดงปริมาณพืชผัก สัตว์เลี้ยงที่จำหน่ายปลีกของจังหวัดพิษณุโลก	ตารางที่ 28
1-43	จังหวัดพิษณุโลก	สรุปสถานการณ์การผลิต ผู้ผลิตและผู้บริโภค และรายจ่ายต่อหัวของพืช	ตารางที่ 29
1-53	จังหวัดพิษณุโลก	แสดงจำนวนโรงงาน จำนวนเงินทุน จำนวนคนงาน	ตารางที่ 30
1-54	จังหวัดพิษณุโลก	แสดงจำนวนผู้ประกอบการ แยกรายอำเภอ	ตารางที่ 31
1-56	จังหวัดพิษณุโลก	แสดงกลุ่มอาชีพพืชไร่และผู้ผลิต ผู้ประกอบการ OTOP แยกรายอำเภอ	ตารางที่ 32
1-56	จังหวัดพิษณุโลก	แสดงประชากรและกำลังแรงงาน จำแนกตามเพศและสถานภาพแรงงานจังหวัด	ตารางที่ 33
1-57	จังหวัดพิษณุโลก	พจนานุกรม พ.ศ.2557 - 2559	ตารางที่ 34
1-57	จังหวัดพิษณุโลก	แสดงจำนวนประชากรจำแนกตามอาชีพ พ.ศ.2561	ตารางที่ 35
1-57	จังหวัดพิษณุโลก	แสดงการจ้างงานในภาคเกษตรและอุตสาหกรรม พ.ศ.2561	ตารางที่ 36
1-58	จังหวัดพิษณุโลก	แสดงการเปลี่ยนแปลงของประชากรในภาพรวมของจังหวัดพิษณุโลก	ตารางที่ 37
1-58	จังหวัดพิษณุโลก	แสดงการเปลี่ยนแปลงของประชากรในภาพรวมของจังหวัดพิษณุโลก	ตารางที่ 38
1-59	จังหวัดพิษณุโลก	แสดงการเปลี่ยนแปลงรายรับและรายจ่าย พ.ศ.2561	ตารางที่ 39
1-59	จังหวัดพิษณุโลก	แสดงการเปลี่ยนแปลงรายรับรายจ่ายและรายจ่าย พ.ศ.2561	ตารางที่ 40
1-60	จังหวัดพิษณุโลก	แสดงจำนวนประชากรจำแนกตามศาสนา พ.ศ.2561	ตารางที่ 41
1-67	จังหวัดพิษณุโลก	แสดงการเปลี่ยนแปลงพื้นที่ป่าไม้ พ.ศ.2556-2558	ตารางที่ 42

สารบัญตาราง (เล่ม 1)

(ต่อ)

หน้า

ตารางที่ 42	แสดงระบบบำบัดน้ำเสียในจังหวัดพิษณุโลก	1-73
ตารางที่ 43	แสดงการเกิดอุทกภัย ปี พ.ศ.2561 แยกรายอำเภอ	1-74
ตารางที่ 44	แสดงการช่วยเหลือผู้ประสบอุทกภัย แยกตามปีงบประมาณ	1-75
ตารางที่ 45	แสดงการเกิดวาตภัย ปี พ.ศ.2561 แยกรายอำเภอ	1-75
ตารางที่ 46	แสดงการช่วยเหลือผู้ประสบวาตภัย แยกตามปีงบประมาณ	1-76
ตารางที่ 47	แสดงการเกิดอัคคีภัย ปี พ.ศ.2557 แยกรายอำเภอ	1-76
ตารางที่ 48	แสดงการช่วยเหลือผู้ประสบอัคคีภัย แยกตามปีงบประมาณ	1-77
ตารางที่ 49	แสดงจำนวนสถานที่ฝึกอบรมและจำนวนกลุ่มเป้าหมาย แยกตามปีงบประมาณ	1-77
ตารางที่ 50	แสดงการเกิดภัยแล้ง ปี พ.ศ.2557 แยกรายอำเภอ	1-78
ตารางที่ 51	แสดงจำนวนการช่วยเหลือบรรเทาภัยแล้งและปริมาณน้ำที่นำไปแจกจ่าย ให้กับประชาชนภายในจังหวัดพิษณุโลก ปี พ.ศ.2559 – 2561	1-78
ตารางที่ 52	แสดงจำนวนบุคลากรขององค์การบริหารส่วนจังหวัดพิษณุโลก แยกตามส่วนราชการ	1-97



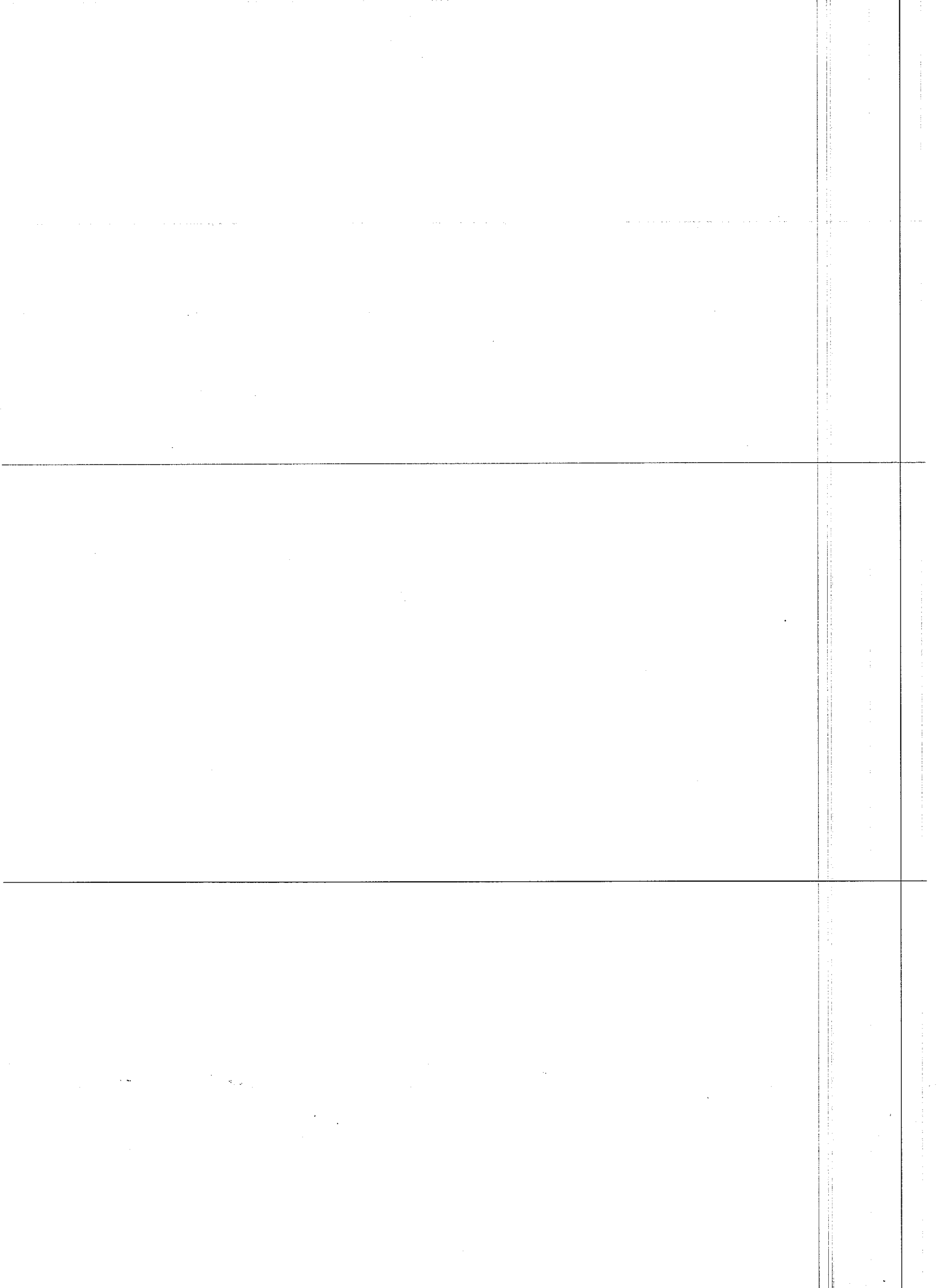

ส่วนที่ 1

สภาพทั่วไปและข้อมูลพื้นฐาน

ที่ตั้ง

องค์การบริหารส่วนจังหวัดพิษณุโลก ตั้งอยู่ที่ถนนพิษณุโลก – วังทอง ต.สมอแข อ.เมือง จ.พิษณุโลก มีพื้นที่ในการให้บริการสาธารณะครอบคลุมทั้งจังหวัด ซึ่งจังหวัดพิษณุโลกเป็นจังหวัดหัวเมืองขนาดใหญ่ เป็นศูนย์กลางทางการบริหารราชการส่วนภูมิภาค เศรษฐกิจ สังคม การศึกษา การทหาร การแพทย์ การคมนาคมขนส่ง ของภาคเหนือตอนล่าง มีประวัติศาสตร์อันยาวนานมาตั้งแต่ก่อนสมัยอาณาจักรสุโขทัย เป็นเมืองยุทธศาสตร์สำคัญที่เคยมีฐานะเป็นเมืองหลวงคู่ขนานในหลายยุคสมัย มีพื้นที่ประมาณ 10,815.854 ตารางกิโลเมตร หรือ 6.75 ล้านไร่ คิดเป็นร้อยละ 2.1 ของพื้นที่ประเทศไทย หรือคิดเป็นร้อยละ 6.37 ของพื้นที่ภาคเหนือ มีที่ตั้งห่างจากกรุงเทพมหานครด้วยการเดินทางด้วยรถยนต์ประมาณ 377 กิโลเมตร และ 389 กิโลเมตรสำหรับการเดินทางด้วยรถไฟ โดยมีอาณาเขตติดต่อดังนี้

ทิศเหนือ : ติดต่อกับอำเภอเนินป่าต อำเภอฟิชัย และอำเภอทองแสนขัน จังหวัดอุตรดิตถ์

ทิศใต้ : ติดต่อกับอำเภอเมืองพิจิตร อำเภอสามง่าม อำเภอวชิรบำรุงมี และกิ่งอำเภอสากเหล็ก จังหวัดพิจิตร

ทิศตะวันออก : ติดต่อกับอำเภอหล่มสัก อำเภอเขาค้อ อำเภอวังโป่ง จังหวัดเพชรบูรณ์ และอำเภอด่านซ้ายจังหวัดเลย

ทิศตะวันตก : ติดต่อกับอำเภอศรีสำโรง อำเภอกงไกรลาศ และอำเภอคีรีมาศ จังหวัดสุโขทัย

ทิศตะวันออกเฉียงเหนือ : ติดต่อกับจังหวัดเลย และสาธารณรัฐประชาธิปไตยประชาชนลาว

ตารางที่ 1 แสดงพื้นที่อาณาเขต และระยะทางถึงจังหวัด แยกรายอำเภอ

อำเภอ	พื้นที่ (ตร.กม.)	ระยะทางถึงจังหวัด (กม.)
เมืองฯ	750.81	-
บางระกำ	936.04	17
นครไทย	2,220.37	97
ชาติตระการ	1,586.12	136
บางกระทุ่ม	447.03	35
พรหมพิราม	832.67	40
วังทอง	1,687.05	17
วัดโบสถ์	1,326.21	30
เนินมะปราง	1,029.55	75
รวม	10,815.85	-

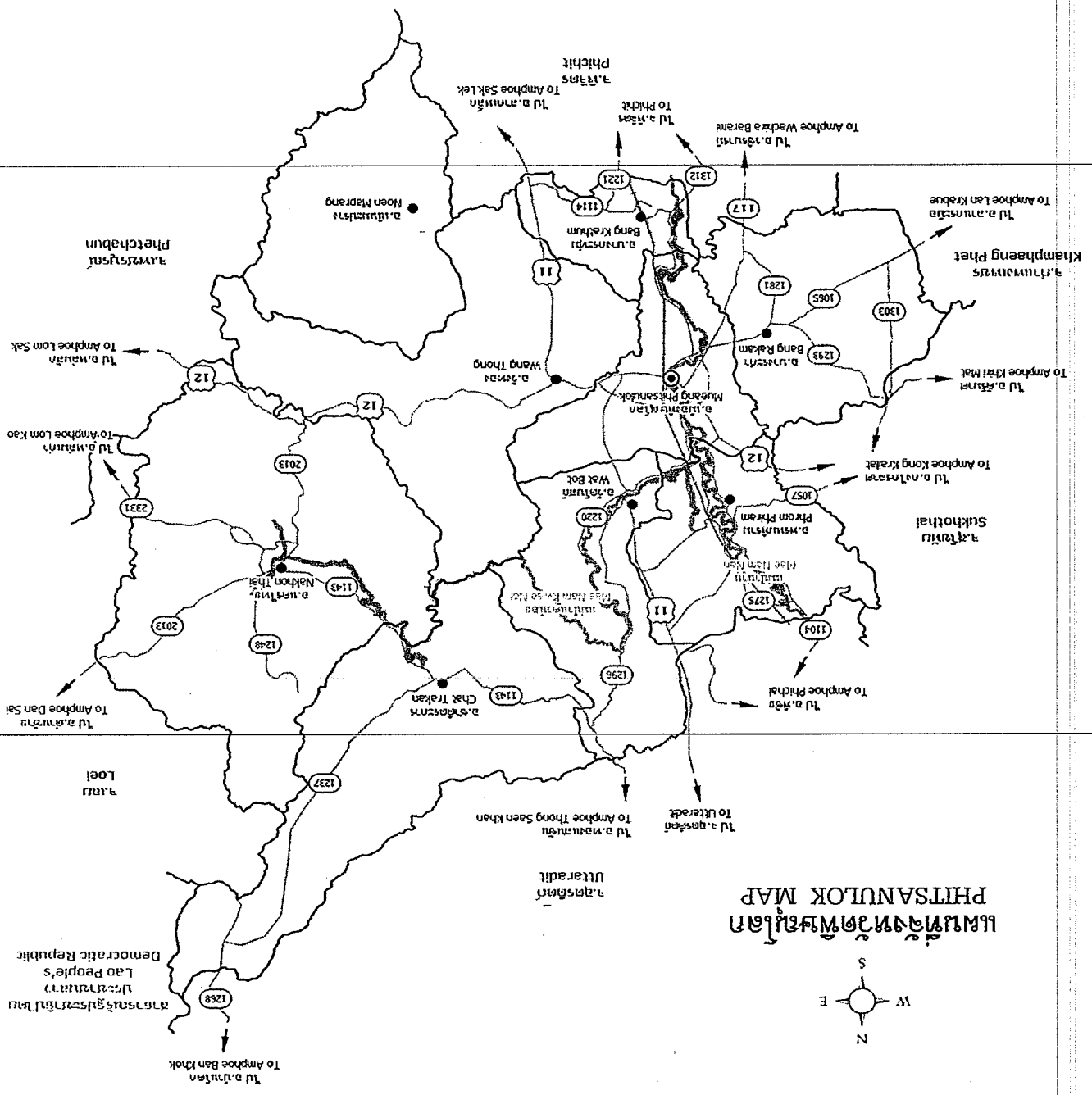

แผนที่จังหวัดพิษณุโลก
PHITSANULOK MAP

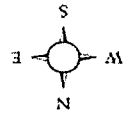

ลักษณะภูมิประเทศ

จังหวัดพิษณุโลก ตั้งอยู่ในภาคเหนือตอนล่าง มียุทธศาสตร์ทางภูมิศาสตร์ในด้านที่ตั้ง ซึ่งมีลักษณะเด่นเฉพาะตัว เนื่องจากมีส่วนที่เชื่อมต่อกับภาคกลาง ภาคเหนือ และภาคตะวันออกเฉียงเหนือของประเทศ เป็นจังหวัดที่มีลักษณะเชื่อมโยงไปยังประเทศต่างๆ ในภูมิภาคอินโดจีน โดยมีภูมิประเทศติดต่อกับเทือกเขาที่พาดจากภาคเหนือ เป็นที่กั้นแบ่งเขตกับแขวงไชยบุรี ของสาธารณรัฐประชาธิปไตยประชาชนลาว ลักษณะภูมิประเทศของจังหวัดพิษณุโลก ตัวเมืองพิษณุโลกตั้งอยู่บนสองฝั่งแม่น้ำน่าน ทางตอนเหนือและตอนกลางเป็นเขตที่ราบสูงและมีขอบเขตภูเขาสูง ด้านตะวันออกและตะวันออกเฉียงเหนือ ซึ่งอยู่ในท้องที่อำเภอวังทอง อำเภอวัดโบสถ์ อำเภอชาติตระการ อำเภอนครไทย และอำเภอเนินมะปราง ทั้งนี้เขตที่ราบหุบเขานครไทย และ ที่ราบหุบเขาชาติตระการด้วย โดยที่ราบหุบเขานครไทยเป็นที่ราบดินตะกอนที่อุดมสมบูรณ์ที่มีลักษณะเป็นแบบคั้งกระทะ ส่วนที่ราบหุบเขาชาติตระการ มีรูปร่างคล้ายพระจันทร์เสี้ยวเป็นที่ราบดินตะกอนที่อุดมสมบูรณ์เช่นเดียวกัน พื้นที่ตอนกลางทางใต้เป็นที่ราบ และตอนใต้เป็นที่ราบลุ่ม โดยเฉพาะบริเวณลุ่มแม่น้ำน่านและแม่น้ำยม เป็นย่านการเกษตรที่สำคัญที่สุดของจังหวัด ซึ่งอยู่ในท้องที่อำเภอบางระกำ อำเภอเมืองพิษณุโลก อำเภอพรหมพิราม และบางส่วนของอำเภอวังทอง และอำเภอเนินมะปราง ภูเขาสูงในเขตจังหวัดพิษณุโลก ส่วนใหญ่อยู่ทางตอนกลางของจังหวัด ได้แก่ เขาช่องลม เขาอุโมงค์ เขาคันโง้ง เขาสมอแครง และเขาฟ้า ด้านตะวันออกเป็นเทือกเขาต่อเนื่องจากตอนใต้ของจังหวัดอุตรดิตถ์ต่อเนื่องมาทางใต้ ติดกับจังหวัดเพชรบูรณ์ ในพื้นที่ตั้งแต่อำเภอชาติตระการ อำเภอ นครไทย อำเภอวังทอง และอำเภอเนินมะปราง ลักษณะแบ่งแนวเขตจังหวัดพิษณุโลกกับจังหวัดเลยและเพชรบูรณ์

สรุปโดยรวม จังหวัดพิษณุโลกสามารถแบ่งเขตพื้นที่เป็น 3 เขตใหญ่ ๆ คือ

1. เขตภูเขาสูง ได้แก่ พื้นที่ทางด้านตะวันออกของจังหวัดพิษณุโลก มีลักษณะเป็นเทือกเขาสูงซึ่งอยู่ในเขตอำเภอวังทอง วัดโบสถ์ เนินมะปราง นครไทย และชาติตระการ ติดต่อกันแนวกันเขตแดนไทย-ลาว และเป็นรอยต่อของจังหวัดพิษณุโลก เพชรบูรณ์ และเลย

2. เขตที่ราบลุ่มแม่น้ำ ได้แก่ พื้นที่ในบริเวณด้านทิศเหนือและด้านทิศตะวันออก มีแม่น้ำสายสำคัญไหลผ่าน คือ แม่น้ำน่าน แม่น้ำแควน้อย แม่น้ำเข็ก หรือแม่น้ำวังทอง ซึ่งเป็นแหล่งการเกษตรที่สำคัญที่สุดของจังหวัดพิษณุโลกอยู่ในเขตอำเภอบางระกำ อำเภอเมืองพิษณุโลก อำเภอพรหมพิราม อำเภอเนินมะปราง และบางส่วนของอำเภอวังทอง

3. เขตที่ราบเชิงเขา ได้แก่ พื้นที่บริเวณตอนกลางของจังหวัดพิษณุโลก ซึ่งเกิดจากแนวเขา ที่ไม่สูงนักเชิงเขาสมอแครง เขาฟ้า เขาช่องลม และเขาผาทำพล

จุดเด่นทางธรรมชาติที่สำคัญของจังหวัดพิษณุโลก คือ มีลักษณะพื้นที่ที่มีความหลากหลายทางธรรมชาติ เนื่องจากลักษณะพื้นที่ทางตอนเหนือ ทางตะวันออก และตอนกลางบางส่วนเป็นเขตภูเขาสูงที่ราบสูงและลาดเอียงลงมาทางตอนกลาง ทางตะวันตก และทางตอนใต้จนเป็นที่ราบ พื้นที่ราบลุ่มทำให้สามารถประกอบอาชีพเกษตรกรรมได้ทุกสาขา เช่น สาขาป่านไม้ สาขาพืช สาขาประมง และสาขาปศุสัตว์ โดยเขตที่ราบลุ่มแม่น้ำในพื้นที่อำเภอเมือง อำเภอพรหมพิราม อำเภอบางระกำ และอำเภอบางระกำ จะเป็นแหล่งปลูกข้าวที่สำคัญของจังหวัดที่ทำรายได้หลักให้กับจังหวัดพิษณุโลก นอกจากนี้ในพื้นที่เขตอำเภอบางระกำ บริเวณพื้นที่ใกล้ลุ่มน้ำยม ทุกปีจะเกิดปัญหาน้ำท่วมซ้ำซาก ราษฎรไม่สามารถปลูกพืชหรือเลี้ยงสัตว์ได้ อำเภอบางระกำจึงเป็นแหล่งรองรับน้ำในฤดูฝน และเป็นแหล่งผลิตสัตว์น้ำธรรมชาติและแหล่งเพาะเลี้ยงสัตว์น้ำที่ทำรายได้ให้กับประชาชนในพื้นที่ได้ หากสามารถพัฒนาพื้นที่ตาม

ตำแหน่งของ ตำบลบ้านดง อำเภอเมือง จังหวัดบุรีรัมย์

3. ตำบลบ้านดง อำเภอเมือง จังหวัดบุรีรัมย์

อำเภอเมือง จังหวัดบุรีรัมย์

ตำบลบ้านดง อำเภอเมือง จังหวัดบุรีรัมย์

อำเภอเมือง จังหวัดบุรีรัมย์

อำเภอเมือง จังหวัดบุรีรัมย์

อำเภอเมือง จังหวัดบุรีรัมย์

อำเภอเมือง จังหวัดบุรีรัมย์

อำเภอเมือง จังหวัดบุรีรัมย์

อำเภอเมือง จังหวัดบุรีรัมย์

อำเภอเมือง จังหวัดบุรีรัมย์

อำเภอเมือง จังหวัดบุรีรัมย์

อำเภอเมือง จังหวัดบุรีรัมย์

อำเภอเมือง จังหวัดบุรีรัมย์

อำเภอเมือง จังหวัดบุรีรัมย์

อำเภอเมือง จังหวัดบุรีรัมย์

อำเภอเมือง จังหวัดบุรีรัมย์

อำเภอเมือง จังหวัดบุรีรัมย์

อำเภอเมือง จังหวัดบุรีรัมย์



อำเภอวังทอง ในบริเวณที่มีลักษณะภูมิประเทศที่เป็นพื้นที่ลาดชันเล็กน้อย ของตำบล ชัยนาม ตำบลท่าหมื่นราม ตำบลบ้านกลาง ตำบลพันชาลี ตำบลวังนกแอ่น ตำบลแก่งโสภา และ บางส่วนของตำบลวังทอง

อำเภอบางกระทุ่ม ในบริเวณที่มีลักษณะภูมิประเทศที่เป็นพื้นที่ลาดชันเล็กน้อย ของตำบล เนินกุ่ม

อำเภอพรหมพิราม ในบริเวณที่มีลักษณะภูมิประเทศที่เป็นพื้นที่ลาดชันเล็กน้อย ของ ตำบลตลุกเทียม ตำบลทับยายเชียง

อำเภอเนินมะปราง ในบริเวณที่มีลักษณะภูมิประเทศที่เป็นพื้นที่ลาดชันเล็กน้อย ของตำบล ชมพู ตำบลบ้านม่วง ตำบลบ้านน้อยซุ้มขี้เหล็ก ตำบลวังยาง ตำบลวังโพรง

อำเภอนครไทย ในบริเวณที่มีลักษณะภูมิประเทศ ที่เป็นพื้นที่ลาดชันเล็กน้อย ของตำบล นครไทย ตำบลนาบัว ตำบลบ่อโพธิ์ ตำบลบ้านพร้าว ตำบลบ้านแยง

อำเภอชาติตระการ ในบริเวณที่มีลักษณะภูมิประเทศที่เป็นพื้นที่ลาดชันเล็กน้อย ของ ตำบลชาติตระการ ตำบลบ้านดง ตำบลป่าแดง และตำบลสวนเมี่ยง

ลักษณะของแหล่งน้ำ

แหล่งน้ำสำคัญของจังหวัดพิษณุโลก แบ่งออกเป็น 2 ประเภท ดังนี้

1. แหล่งน้ำผิวดิน ได้มาจากกลุ่มน้ำ ประกอบด้วย 2 กลุ่มน้ำหลักด้วยกัน คือ กลุ่มน้ำยม และกลุ่มน้ำน่าน โดยมีหนอง บึง และคลองสายสำคัญ ๆ มากมายที่เกิดกระจัดกระจายอยู่ทั่วไป ไหลรวมลงสู่กลุ่มน้ำ ทั้งสอง แหล่งน้ำที่สำคัญ คือ แม่น้ำยม และแม่น้ำน่าน

2. แหล่งน้ำใต้ดิน ได้มาจากแหล่งน้ำในบริเวณที่มีหินเนื้อภูพานและหินเนื้อละเอียด ซึ่งพบได้ทั่วไปในทุกพื้นที่ของจังหวัด โดยแหล่งน้ำใต้ดินที่สมบูรณ์ที่สุดของจังหวัด อยู่ในบริเวณที่ราบลุ่มแม่น้ำน่าน และที่ราบลุ่มแม่น้ำยม บริเวณที่เป็นหินเนื้อพรุน บริเวณนี้เป็นที่ราบที่เกิดจากตะกอนลำน้ำและตะกอนเชิงเขา

ลักษณะของป่าไม้

จังหวัดพิษณุโลกมีพื้นที่ป่าส่วนใหญ่อยู่ทางตอนเหนือมีลักษณะของป่าไม้เป็นป่าสนเขา ป่าดงดิบ และป่าเบญจพรรณทางตอนกลางมีป่าดงดิบ และป่าเบญจพรรณ กระจายไปทางตะวันออกเฉียงเหนือ และตะวันออกในเขตพื้นที่บางส่วนของอำเภอชาติตระการ อำเภอนครไทย อำเภอวัดโบสถ์ อำเภอวังทอง และอำเภอเนินมะปราง นอกจากนี้ยังมีป่าเต็งกระจายอยู่ทั่วไป ไม้ที่นำออกจากป่าพิษณุโลก ได้แก่ ไม้ยาง เต็ง สัก กระบาก แดง ปอ อีเก้ง ประดู่ มะค่าโมง พลวง ตะแบก กระท้อน ส่วนผลผลิตจากป่า เช่น กล้วยไม้ และน้ำผึ้ง

รวม	92	1,048	1/1/24	1/76
เงินสะสมประจำ	7	77	-/-/3	-/5
วัสดุสิ้นเปลือง	6	61	-/-/1	-/6
วัสดุทอง	11	168	-/-/1	-/11
ทรัพย์สินที่เสื่อมค่า	12	123	-/-/2	-/12
บางกรณี	9	87	-/-/4	-/5
ขาดการดูแล	6	72	-/-/1	-/6
นครไทย	11	145	-/-/2	-/9
บางระกำ	11	142	-/-/5	-/8
เมืองฯ	19	173	1/1/5	1/14
อำเภอ	ตำบล	หมู่บ้าน	เทศบาลนคร/เมือง/ตำบล	อบจ./อบต
	การปกครองส่วนภูมิภาค		การปกครองส่วนท้องถิ่น	

ตารางที่ 2 แสดงจำนวนหมู่บ้าน ตำบล และองค์การปกครองส่วนท้องถิ่น แยกรายอำเภอ

1. องค์การบริหารส่วนจังหวัด จำนวน 1 แห่ง (องค์การบริหารส่วนจังหวัดพิษณุโลก)
2. เทศบาลนคร จำนวน 1 แห่ง (เทศบาลนครพิษณุโลก)
3. เทศบาลเมือง จำนวน 1 แห่ง (เทศบาลเมืองอรัญญิก)
4. เทศบาลตำบล จำนวน 24 แห่ง
5. องค์การบริหารส่วนตำบล จำนวน 76 แห่ง

การบริหารราชการส่วนท้องถิ่น แบ่งเป็น 5 ประเภท ประกอบด้วย

1. การบริหารราชการส่วนกลาง
2. การบริหารราชการส่วนภูมิภาค
3. การบริหารราชการส่วนท้องถิ่น

มีการบริหารราชการปกครองออกเป็น 3 ระดับ คือ

1. การบริหารราชการส่วนท้องถิ่น (พ.ร.บ. จปฐ.) ปี 2561

จังหวัดพิษณุโลกมีการเปลี่ยนแปลงรูปแบบการบริหารราชการส่วนภูมิภาคออกเป็น 9 อำเภอ ได้แก่ อำเภอเมืองพิษณุโลก วังทอง บางระกำ บางกรงหม่ม เข็มหม่นประจักษ์ วัสดุสิ้นเปลือง นครไทย และ พรหมพิราม แบ่งเป็น 92 ตำบล 1,141 หมู่บ้าน/ชุมชน 184,625 ครัวเรือน (ที่มา : รายงานคุณภาพชีวิตของประชาชนจังหวัดพิษณุโลก (พ.ร.บ. จปฐ.) ปี 2561)

เขตการปกครอง

ด้านการเมือง/การปกครอง



การเลือกตั้ง

จังหวัดพิษณุโลก แบ่งเขตเลือกตั้งออกเป็น 5 เขต (มีสมาชิกสภาผู้แทนราษฎร จำนวน 5 คน สมาชิกสภาผู้แทนสภา จำนวน 1 คน) ดังนี้

เขต 1 ได้แก่ อ.เมืองพิษณุโลก ประกอบด้วย 9 ตำบล คือ เทศบาลนครพิษณุโลก เทศบาลเมือง อรัญญิก วัดจันทร์ ต.บ้านคลอง ต.พลาญชุมพล ต.ท่าทอง บึงพระ วังน้ำคู้ และวัดพริก

เขต 2 ได้แก่ อ.พรหมพิรามทั้งหมดและ อ.เมืองพิษณุโลก 9 ตำบล คือ ต.ไผ่ชอดอน จอมทอง มะขามสูง ปากโทก บ้านกร่าง เทศบาลตำบลหัวรอ สมอแข ดอนทอง และบ้านป่า

เขต 3 ได้แก่ อ.วังทอง และ อ.เนินมะปรางทั้งหมด

เขต 4 ได้แก่ อ.บางระกำ อ.บางกระทุ่มทั้งหมด และ อ.เมืองพิษณุโลก 2 ตำบล คือ ท่าโพธิ์ และจี่วังาม

เขต 5 ได้แก่ อ.นครไทย อ.วัดโบสถ์ และ อ.ชาติตระการทั้งหมด

องค์การบริหารส่วนจังหวัดพิษณุโลก มีเขตการเลือกตั้ง 30 เขต การเลือกตั้งสมาชิกสภาองค์การบริหารส่วนจังหวัดพิษณุโลก มีจำนวนทั้งสิ้น 30 คน โดยแบ่งเขตรายอำเภอ ดังนี้

ตารางที่ 3 แสดงจำนวนเขตการเลือกตั้งขององค์การบริหารส่วนจังหวัดพิษณุโลก แยกรายอำเภอ

อำเภอ	จำนวนเขตการเลือกตั้ง
เมืองฯ	10 เขต
วังทอง	4 เขต
บางระกำ	3 เขต
นครไทย	3 เขต
พรหมพิราม	2 เขต
ชาติตระการ	2 เขต
เนินมะปราง	2 เขต
บางกระทุ่ม	2 เขต
วัดโบสถ์	1 เขต

(ที่มา : ระบบสถิติทางราชการของประเทศไทย ข้อมูล ณ ธันวาคม 2561)

อำเภอ	พ.ศ.2559		พ.ศ.2560		พ.ศ.2561	
	ชาย	หญิง	ชาย	หญิง	ชาย	หญิง
อ.เมืองฯ	86,557	95,361	87,114	94,887	88,348	96,399
อ.นครไทย	34,113	34,009	34,140	34,121	33,999	34,174
อ.ชาติตระการ	18,127	17,563	18,195	17,652	18,190	17,729
อ.บางระกำ	37,590	38,780	37,667	38,804	37,619	38,781
อ.บางกร่าง	16,280	17,073	16,247	17,029	16,243	17,032
อ.พรหมพิราม	40,561	42,185	40,368	42,122	40,215	42,027
อ.โคกโพธิ์	14,727	14,842	14,724	14,900	14,708	14,921
อ.วังทอง	57,813	58,646	57,838	58,833	57,716	58,775
อ.เนินมะปราง	19,504	19,498	19,480	19,511	19,413	19,468
เทศบาลเมืองอรัญญิก	16,277	13,574	16,282	13,577	16,914	13,600
เทศบาลตำบลวังม่วง	3,550	3,477	3,533	3,464	3,525	3,488
เทศบาลตำบลวังทราย	2,067	2,248	2,109	2,253	2,122	2,269
เทศบาลตำบลชัยมงคล	3,375	3,787	3,423	3,822	3,444	3,880
เทศบาลตำบลเนินเสา	3,064	3,100	3,062	3,123	3,061	3,125
เทศบาลตำบลทรายทอง	4,340	4,334	4,336	4,349	4,309	4,342
เทศบาลตำบลบ้านแยง	5,104	4,902	5,137	4,961	5,174	4,987
เทศบาลตำบลมะปราง	1,688	1,768	1,685	1,797	1,704	1,796
เทศบาลตำบลวังทอง	2,301	2,508	2,276	2,492	2,248	2,451
เทศบาลตำบลโพธิ์	3,906	4,303	3,927	4,305	3,871	4,277
เทศบาลตำบลวังสอง	1,648	1,673	1,613	1,657	1,605	1,664
เทศบาลตำบลพรม	563	650	565	636	550	621
เทศบาลตำบลวังสาม	729	758	725	749	710	735
เทศบาลตำบลบ้านกุ่ม	6,302	6,627	6,271	6,607	6,239	6,592
เทศบาลตำบลแก่ง	1,761	1,935	1,744	1,929	1,747	1,918
เทศบาลตำบลบางระกำ	2,166	2,302	2,133	2,288	2,110	2,276
เทศบาลตำบลปางดง	2,701	2,766	2,689	2,762	2,656	2,754
เทศบาลตำบลศรีไทย	4,558	4,870	4,525	4,855	4,488	4,825
เทศบาลตำบลใหม่	938	1,012	957	1,032	959	1,046
เทศบาลนครพิษณุโลก	31,603	37,295	31,221	36,865	30,708	36,344
รวมทั้งหมด	423,913	441,846	423,986	441,382	424,595	442,296

ปี พ.ศ.2559 - 2561

ตารางที่ 4 แสดงข้อมูลเกี่ยวกับจำนวนประชากร แยกชายหญิง แยกรายอำเภอ แยกประเภทจังหวัด

ข้อมูลเกี่ยวกับจำนวนประชากร

ประชากร



ช่วงอายุประชากร

ตารางที่ 5 แสดงจำนวนประชากรแยกตามช่วงอายุ เปรียบเทียบระหว่าง พ.ศ.2559 - 2561

ช่วงอายุ	พ.ศ.2559			พ.ศ.2560			พ.ศ.2561		
	ชาย	หญิง	รวม	ชาย	หญิง	รวม	ชาย	หญิง	รวม
น้อยกว่า 1 ปี เต็ม	3,883	3,659	7,542	3,893	3,652	7,545	3,683	3,430	7,113
1 ปี	4,156	4,041	8,197	4,032	3,795	7,827	4,047	3,811	7,858
2 ปี	4,431	4,265	8,696	4,156	4,055	8,211	4,052	3,799	7,851
3 ปี	4,577	4,174	8,751	4,454	4,257	8,711	4,153	4,039	8,192
4 ปี	4,934	4,633	9,567	4,591	4,193	8,784	4,455	4,276	8,731
5 ปี	4,771	4,514	9,285	4,953	4,633	9,586	4,588	4,166	8,754
6 ปี	4,601	4,418	9,019	4,773	4,526	9,299	4,935	4,629	9,564
7 ปี	4,775	4,468	9,243	4,607	4,416	9,023	4,803	4,542	9,345
8 ปี	4,704	4,553	9,257	4,776	4,479	9,255	4,614	4,440	9,054
9 ปี	4,893	4,688	9,581	4,721	4,564	9,285	4,779	4,484	9,263
10 ปี	4,978	4,713	9,691	4,909	4,705	9,614	4,714	4,542	9,256
11 ปี	5,239	4,716	9,955	4,982	4,725	9,707	4,893	4,712	9,605
12 ปี	5,131	4,679	9,812	5,227	4,725	9,952	4,978	4,725	9,703
13 ปี	4,789	4,681	9,470	5,124	4,683	9,807	5,224	4,708	9,932
14 ปี	4,865	4,668	9,533	4,782	4,687	9,469	5,119	4,662	9,781
15 ปี	4,799	4,694	9,493	4,876	4,670	9,546	4,770	4,698	9,468
16 ปี	5,108	4,870	9,978	4,781	4,691	9,472	4,865	4,672	9,537
17 ปี	5,106	4,940	10,046	5,106	4,851	9,957	4,782	4,703	9,485
18 ปี	5,978	6,002	11,980	5,437	5,741	11,178	5,539	5,788	11,327
19 ปี	7,171	8,280	15,451	6,489	7,175	13,664	6,048	7,081	13,129
20 ปี	7,126	8,026	15,152	6,834	7,274	14,108	6,280	6,617	12,897
21 ปี	8,097	7,245	15,342	8,313	7,090	15,403	8,142	6,932	15,074
22 ปี	7,590	6,387	13,977	7,585	6,470	14,055	7,876	6,665	14,541
23 ปี	6,255	5,890	12,145	6,307	5,989	12,296	6,383	6,071	12,454
24 ปี	6,135	6,005	12,140	6,143	5,755	11,898	6,231	5,831	12,062
25 ปี	6,356	5,964	12,320	6,026	5,948	11,974	6,130	5,691	11,821
26 ปี	6,325	5,912	12,237	6,275	5,915	12,190	6,006	5,883	11,889
27 ปี	6,031	5,513	11,544	6,262	5,838	12,100	6,233	5,872	12,105
28 ปี	5,516	5,406	10,922	6,001	5,465	11,466	6,250	5,806	12,056
29 ปี	5,677	5,580	11,257	5,481	5,391	10,872	5,971	5,444	11,415
30 ปี	5,823	5,732	11,555	5,628	5,540	11,168	5,425	5,370	10,795
31 ปี	6,136	5,999	12,135	5,783	5,695	11,478	5,617	5,509	11,126
32 ปี	6,158	5,953	12,111	6,141	5,972	12,113	5,761	5,692	11,453
33 ปี	6,398	6,112	12,510	6,141	5,927	12,068	6,100	5,949	12,049
34 ปี	6,527	6,358	12,885	6,350	6,106	12,456	6,074	5,892	11,966
35 ปี	6,395	6,324	12,719	6,488	6,344	12,832	6,331	6,078	12,409
36 ปี	6,552	6,434	12,986	6,343	6,314	12,657	6,445	6,322	12,767

ลำดับ	ชื่อย่อ	ชื่อ	ตำแหน่ง	เงินเดือน	ค่าจ้าง	ค่าตอบแทน	รวม	เงินเดือน	ค่าจ้าง	ค่าตอบแทน	รวม
37	ญษ	หญิง	ชำนาญ	6,539	13,028	12,906	6,511	6,432	12,943	6,308	6,281
38	ญษ	หญิง	ชำนาญ	6,454	13,062	12,906	6,466	6,533	12,999	6,461	6,417
39	ญษ	หญิง	ชำนาญ	6,483	13,062	12,906	6,443	6,423	12,866	6,430	6,486
40	ญษ	หญิง	ชำนาญ	6,646	13,391	13,013	6,444	6,569	13,013	6,405	6,385
41	ญษ	หญิง	ชำนาญ	6,533	13,349	13,349	6,624	6,725	13,349	6,434	6,557
42	ญษ	หญิง	ชำนาญ	6,477	13,382	13,382	6,498	6,799	13,297	6,585	6,755
43	ญษ	หญิง	ชำนาญ	6,456	13,300	13,300	6,451	6,882	13,333	6,455	6,774
44	ญษ	หญิง	ชำนาญ	6,431	13,001	13,288	6,426	6,862	13,288	6,417	6,879
45	ญษ	หญิง	ชำนาญ	6,646	13,824	12,946	6,388	6,558	12,946	6,411	6,825
46	ญษ	หญิง	ชำนาญ	6,780	13,854	13,765	6,599	7,166	13,765	6,358	6,544
47	ญษ	หญิง	ชำนาญ	6,490	13,525	13,797	6,732	7,065	13,797	6,536	7,172
48	ญษ	หญิง	ชำนาญ	6,726	14,292	13,475	6,471	7,004	13,475	6,688	7,052
49	ญษ	หญิง	ชำนาญ	6,665	13,983	14,221	6,672	7,549	14,221	6,416	7,007
50	ญษ	หญิง	ชำนาญ	6,678	13,980	13,899	6,616	7,283	13,899	6,612	7,515
51	ญษ	หญิง	ชำนาญ	6,805	14,291	13,869	6,609	7,260	13,869	6,564	7,277
52	ญษ	หญิง	ชำนาญ	6,935	15,136	14,207	6,736	7,471	14,207	6,566	7,235
53	ญษ	หญิง	ชำนาญ	6,363	13,263	15,048	8,176	8,176	15,048	6,671	7,460
54	ญษ	หญิง	ชำนาญ	6,467	13,296	13,155	6,280	6,875	13,155	6,803	8,148
55	ญษ	หญิง	ชำนาญ	6,128	12,850	13,183	6,384	6,799	13,183	6,239	6,841
56	ญษ	หญิง	ชำนาญ	5,999	12,582	12,729	6,050	6,679	12,729	6,319	6,766
57	ญษ	หญิง	ชำนาญ	5,846	12,233	12,449	5,902	6,547	12,449	5,954	6,659
58	ญษ	หญิง	ชำนาญ	5,354	11,212	12,134	5,791	6,343	12,134	5,826	6,498
59	ญษ	หญิง	ชำนาญ	5,011	10,718	11,083	5,259	5,824	11,083	5,725	6,305
60	ญษ	หญิง	ชำนาญ	4,405	9,882	10,635	4,946	5,689	10,635	5,213	5,793
61	ญษ	หญิง	ชำนาญ	4,212	9,093	9,297	4,353	4,944	9,297	4,885	5,664
62	ญษ	หญิง	ชำนาญ	4,278	9,377	9,010	4,166	4,844	9,010	4,287	4,913
63	ญษ	หญิง	ชำนาญ	4,059	8,811	9,290	4,221	5,069	9,290	4,100	4,797
64	ญษ	หญิง	ชำนาญ	4,027	8,757	8,702	3,988	4,714	8,702	4,135	5,024
65	ญษ	หญิง	ชำนาญ	3,706	7,999	8,621	3,952	4,669	8,621	3,936	4,662
66	ญษ	หญิง	ชำนาญ	3,522	7,647	7,841	3,603	4,238	7,841	3,867	4,624
67	ญษ	หญิง	ชำนาญ	3,388	7,375	7,520	3,447	4,073	7,520	3,528	4,190
68	ญษ	หญิง	ชำนาญ	2,857	6,285	7,246	3,311	3,935	7,246	3,365	4,021
69	ญษ	หญิง	ชำนาญ	2,654	5,749	6,180	2,786	3,394	6,180	3,226	3,883
70	ญษ	หญิง	ชำนาญ	2,249	5,022	5,617	2,582	3,035	5,617	2,716	3,338
71	ญษ	หญิง	ชำนาญ	2,033	4,557	4,890	2,173	2,717	4,890	2,502	2,956
72	ญษ	หญิง	ชำนาญ	1,793	4,119	4,447	1,969	2,478	4,447	2,114	2,662
73	ญษ	หญิง	ชำนาญ	1,794	3,986	4,020	1,731	2,289	4,020	1,886	2,426
74	ญษ	หญิง	ชำนาญ	1,783	4,112	3,862	1,738	2,124	3,862	1,660	2,232
75	ญษ	หญิง	ชำนาญ	1,863	4,291	3,957	1,703	2,254	3,957	1,672	2,066
76	ญษ	หญิง	ชำนาญ	1,447	3,468	4,119	1,763	2,356	4,119	1,640	2,172



ช่วงอายุ	พ.ศ.2559			พ.ศ.2560			พ.ศ.2561		
	ชาย	หญิง	รวม	ชาย	หญิง	รวม	ชาย	หญิง	รวม
77 ปี	1,520	2,065	3,585	1,364	1,961	3,325	1,677	2,275	3,952
78 ปี	1,469	1,955	3,424	1,463	1,973	3,436	1,297	1,872	3,169
79 ปี	1,365	1,818	3,183	1,376	1,880	3,256	1,392	1,911	3,303
80 ปี	1,225	1,696	2,921	1,273	1,741	3,014	1,304	1,799	3,103
81 ปี	1,055	1,559	2,614	1,140	1,614	2,754	1,187	1,657	2,844
82 ปี	899	1,340	2,239	985	1,462	2,447	1,061	1,505	2,566
83 ปี	824	1,273	2,097	833	1,267	2,100	915	1,370	2,285
84 ปี	668	1,090	1,758	769	1,176	1,945	752	1,172	1,924
85 ปี	580	897	1,477	595	1,017	1,612	707	1,090	1,797
86 ปี	489	812	1,301	515	817	1,332	524	924	1,448
87 ปี	455	729	1,184	434	736	1,170	456	742	1,198
88 ปี	345	603	948	402	642	1,044	389	662	1,051
89 ปี	297	519	816	301	533	834	348	575	923
90 ปี	216	377	593	250	454	704	270	466	736
91 ปี	172	321	493	187	328	515	221	399	620
92 ปี	127	226	353	147	268	415	161	282	443
93 ปี	105	173	278	115	181	296	126	223	349
94 ปี	87	143	230	86	140	226	98	156	254
95 ปี	50	102	152	79	119	198	78	119	197
96 ปี	55	92	147	39	80	119	63	96	159
97 ปี	37	45	82	48	75	123	34	67	101
98 ปี	27	35	62	34	34	68	42	63	105
99 ปี	31	41	72	24	31	55	29	30	59
100 ปี	29	28	57	27	39	66	23	23	46
มากกว่า 100 ปี	22	30	52	46	47	93	71	77	148
รวมทั้งสิ้น	423,913	441,846	865,759	423,986	441,382	865,368	424,595	442,296	866,891

(ที่มา : ระบบสถิติทางการทะเบียน กระทรวงมหาดไทย ข้อมูล ณ ธันวาคม 2561)

ตารางที่ 6 แสดงจำนวนและอัตราเกิด/ตาย/อัตราเพิ่มตามธรรมชาติ ปีงบประมาณ 2557 - 2561

ปีงบประมาณ	เกิด/ตาย และอัตราเพิ่ม				
	จำนวนเกิด	อัตรา/พันประชากร	จำนวนตาย	อัตรา/พันประชากร	อัตราเพิ่มตามธรรมชาติ (ร้อยละ)
2557	8,859	10.10	6,250	7.13	0.30
2558	8,780	10.08	6,295	7.22	0.29
2559	8,453	9.66	6,798	7.77	0.19
2560	8,307	9.43	6,500	7.38	0.21
2561	8,269	9.35	6,660	7.53	0.18

(ที่มา : รายงานประจำปี พ.ศ.2561 สำนักงานสาธารณสุขจังหวัดพิษณุโลก)

จังหวัดพิษณุโลก ซึ่งประกอบด้วย 8 อำเภอ ได้แก่ อำเภอเมืองพิษณุโลก อำเภอชนบท อำเภอวังทอง อำเภอพิจิตร อำเภอนครไทย อำเภอเนินมะปราง และอำเภอวังน้อย มีพื้นที่ทั้งหมด 14,475 ไร่ 3 งาน 19 ตารางวา ประกอบด้วยพื้นที่เกษตรกรรม 19,147 ไร่ 3 งาน 6 ตารางวา พื้นที่อยู่อาศัย 1,475 ไร่ 3 งาน 7 ตารางวา พื้นที่ป่าไม้ 1,475 ไร่ 3 งาน 7 ตารางวา พื้นที่ชลประทาน 1,475 ไร่ 3 งาน 7 ตารางวา และพื้นที่ว่างเปล่า 1,475 ไร่ 3 งาน 7 ตารางวา

จังหวัดพิษณุโลกมีประชากรทั้งหมด 507,507 คน ประกอบด้วยชาย 253,753 คน หญิง 253,754 คน มีประชากรวัยแรงงานประมาณ 253,753 คน มีอัตราการว่างงานประมาณ 19.14%

จังหวัดพิษณุโลกมีผลิตภัณฑ์มวลรวมภายในจังหวัด (GRDP) ในปี 2559 อยู่ที่ 11,297 ล้านบาท เพิ่มขึ้นจากปี 2558 ที่ 10,802 ล้านบาท คิดเป็นอัตราการเติบโต 4.54%

จังหวัดพิษณุโลกมีรายได้ประชาชาติ (GDP) ในปี 2559 อยู่ที่ 11,297 ล้านบาท เพิ่มขึ้นจากปี 2558 ที่ 10,802 ล้านบาท คิดเป็นอัตราการเติบโต 4.54%

การวิเคราะห์ข้อมูล

จากจำนวนประชากรของจังหวัดพิษณุโลก อายุไม่น้อยกว่า 1 ปี - 59 ปี ตั้งแต่ปี 2559 - 2561 มีอยู่ 2561 มีอัตราการเจริญพันธุ์ 2.559 อัตราการเกิดตติย 2.559 อัตราการตาย 2.559 อัตราส่วนการเกิดตติยต่อประชากร 1,000 คน 2561 มีอยู่ 2561 มีอัตราการเจริญพันธุ์ 2.559 อัตราการเกิดตติย 2.559 อัตราการตาย 2.559 อัตราส่วนการเกิดตติยต่อประชากร 1,000 คน 2561 มีอยู่ 2561

(ที่มา : ระบบสถิติทางการทะเบียนการตรวจลงนามคนไทย ชื่อนี้ ณ ธันวาคม 2561)

อำเภอ	พ.ศ. 2559		พ.ศ. 2560		พ.ศ. 2561	
	ชาย	หญิง	ชาย	หญิง	ชาย	หญิง
เมือง	20,185	27,125	20,674	28,024	21,273	28,512
นครไทย	6,672	7,124	6,937	7,424	7,162	7,832
ชาติตระการ	2,549	2,645	2,693	2,834	2,796	2,967
บางระกำ	6,896	8,516	8,896	7,195	7,578	9,229
บางกระพุ่ม	3,827	5,067	3,934	5,238	4,068	5,364
พิจิตร	7,036	9,392	7,475	9,744	7,623	7,623
วังทอง	8,501	10,351	8,876	10,802	9,211	11,297
เนินมะปราง	4,138	4,775	4,298	4,997	4,515	5,235
รวม	62,685	78,553	65,065	81,657	67,336	81,877

ตารางที่ 7 แสดงจำนวนผู้ขึ้นอายุ จำนวนตามอายุ จำนวนประชากรของจังหวัดพิษณุโลก ปีงบประมาณ 2559 - 2561



องค์การบริหารส่วนจังหวัดพิษณุโลกมีโรงเรียนในสังกัด จำนวน 3 โรงเรียน ได้แก่

1. โรงเรียนกีฬากองการบริหารส่วนจังหวัดพิษณุโลก ตั้งอยู่ที่ หมู่ 5 ตำบลหัวรอ อำเภอเมือง จังหวัดพิษณุโลก ภายในบริเวณสนามกีฬาจังหวัดพิษณุโลก เป็นโรงเรียนที่มีการเรียนการสอนตั้งแต่ชั้นมัธยมศึกษาปีที่ 1 - 6 มีลักษณะเป็นโรงเรียนประจำและเรียนฟรีตลอดหลักสูตร เน้นการเรียนการสอนในด้านการกีฬาเป็นหลัก ปัจจุบันมีนักเรียนประมาณ 414 คน

2. โรงเรียนศรีอินทราทิตย์พิทยาคม ตั้งอยู่ที่ หมู่ 24 ตำบลหนองกะทาว อำเภอนครไทย จังหวัดพิษณุโลก เป็นโรงเรียนที่เปิดสอนในระดับมัธยมศึกษา ตั้งแต่มัธยมศึกษาปีที่ 1 ถึง ปีที่ 6 โดยถ่ายโอนมาสังกัดองค์การบริหารส่วนจังหวัดพิษณุโลก เมื่อวันที่ 4 ธันวาคม 2549 ปัจจุบันมีนักเรียนประมาณ 502 คน

3. โรงเรียนบางกลางท่าวพิทยาคม ตั้ง 200 หมู่ 13 ตำบลบ้านแยง อำเภอนครไทย จังหวัดพิษณุโลก อยู่ในเขตป่าสงวนแห่งชาติ ป่าเขากระยาง เป็นพื้นที่ป่าอนุรักษ์ อนุมัติให้ใช้พื้นที่ จากกรมป่าไม้ จำนวน 50 ไร่ ตามประกาศกรมป่าไม้ ฉบับที่ 294 /2537 ลงวันที่ 21 ธันวาคม 2537 โรงเรียนตั้งอยู่ห่างจากศาลากลางจังหวัดพิษณุโลก 88 กิโลเมตร และห่างจากที่ตั้งองค์การบริหารส่วนจังหวัดพิษณุโลก 82 กิโลเมตร เป็นโรงเรียนมัธยมที่เปิดทำการเรียนการสอน แห่งที่ 2 ในตำบลบ้านแยง อำเภอนครไทย จังหวัดพิษณุโลก เป็นโรงเรียนถ่ายโอนในสังกัดองค์การบริหารส่วนจังหวัดพิษณุโลก ปัจจุบันมีนักเรียนประมาณ 185 คน

ตารางที่ 8 แสดงจำนวนประชากรจำแนกตามระดับการศึกษา ปี 2561

ระดับการศึกษา	เพศชาย		เพศหญิง		รวม	
	คน	ร้อยละ	คน	ร้อยละ	คน	ร้อยละ
ไม่เคยศึกษา	10,409	2.05	14,019	2.75	24,428	4.8
อนุบาล/ศูนย์เด็กเล็ก	7,389	1.45	6,883	1.35	14,272	2.8
ต่ำกว่าชั้นประถมฯ (ป.4 , ป.7 , ป.6)	12,086	2.37	12,906	2.54	24,992	4.91
ประถมฯ (ป.4 , ป.7 , ป.6)	109,253	21.47	122,210	24.01	231,463	45.48
ม.ต้น (มศ.1-3 หรือ ม.1-3)	43,254	8.5	38,415	7.55	81,669	16.05
ม.ปลาย (มศ.4-5 หรือ ม.4-6 หรือ ปวช.)	35,483	6.97	33,426	6.57	68,909	13.54
อนุปริญญา หรือเทียบเท่า หรือ ปวส.	9,493	1.87	8,583	1.69	18,076	3.55
ป.ตรี หรือเทียบเท่า	17,387	3.42	24,491	4.81	41,878	8.23
สูงกว่าปริญญาตรี	1,371	0.27	1,834	0.36	3,205	0.63

จากข้อมูลพบว่า ประชากรส่วนมาก ร้อยละ 45.68 จบการศึกษาชั้นประถมศึกษา (ป.4 , ป.7 , ป.6) รองลงมาจบชั้นมัธยมศึกษาตอนต้น (มศ.1-3 หรือ ม.1-3) ร้อยละ 16.05 และจบชั้นมัธยมศึกษาตอนปลาย (มศ.4-5 หรือ ม.4-6 , ปวช.) ร้อยละ 13.54 ตามลำดับ มีเพียงร้อยละ 8.23 ที่จบการศึกษาตั้งแต่ระดับปริญญาตรีขึ้นไป และหากพิจารณาเปรียบเทียบระดับการศึกษาระหว่างชายและหญิง จะพบว่าในระดับปริญญาตรีขึ้นไป ผู้หญิงมีโอกาสทางการศึกษามากกว่าผู้ชาย

(ที่มา : รายงานคุณภาพชีวิตของประชาชนจังหวัดพิษณุโลก (ข้อมูล จปฐ.) ปี 2561)

โดย)

ศูนย์พัฒนาฝึกอบรมโรงเรียนตำรวจ 1 แห่ง โรงเรียนอาชีวศึกษา 8 แห่ง รพ.สต. 146 แห่ง รพ.สต. ของ อบต. 1 แห่ง ศสม. ของโรงเรียนอาชีวศึกษา 4 แห่ง ศสม. ของโรงเรียนอาชีวศึกษา 4 แห่ง ศสม. ของโรงเรียนอาชีวศึกษา 3 แห่ง และโรงเรียนอาชีวศึกษา 3 แห่ง (3 แห่ง) และโรงเรียนอาชีวศึกษา 46 แห่ง (3 แห่ง) และโรงเรียนอาชีวศึกษา 3 แห่ง (307 แห่ง)

(ที่มา : รายงานประจำปี พ.ศ. 2561 สำนักงานตำรวจแห่งชาติ (ข้อมูลจาก)

อำเภอ	รพ.สต. (แห่ง/เตียง)	รพ. (แห่ง/เตียง)	รพ.สต. (แห่ง)	รพ. (แห่ง)	รพ.สต. (แห่ง)	รพ. (แห่ง)	รพ.สต. (แห่ง)
เมือง	1/1,063	-	3/460	23	1	-	4/-/4
นครไทย	-	1/90 (รพ.)	-	20	-	-	-
ชาติตระการ	-	1/30	-	10	-	2	-
บางระกำ	-	1/30	-	20	-	-	-
บางกร่าง	-	1/30	-	13	-	-	-
พรางพราง	-	1/30	-	19	-	-	-
วัดโบสถ์	-	1/30	-	9	-	-	-1/-
วังทอง	-	1/30	-	19	-	-	-2/-
เนินมะปราง	-	1/30	-	11	-	-	-1/-
รวม	1/1,063	8/360	3/460	144	1	2	4/4/4

ตารางที่ 10 แสดงจำนวนสถานบริการสาธารณสุขประจำอำเภอ

ตารางผล

(ที่มา : รายงานประจำปี พ.ศ. 2561 สำนักงานตำรวจแห่งชาติ (ข้อมูลจาก)

3,320 คน คิดเป็นร้อยละ 6.36 ของเป้าหมายที่กำหนดไว้ในแผนแม่บท
ผลการปฏิบัติงานของปี 2561. ตัวอย่างที่ 16. ตัวอย่าง 6-15 ปี ได้รับการศึกษา 9 ปี จำนวน

ปีการศึกษา	จำนวนผู้สำเร็จ	จำนวนผู้เรียน	ร้อยละ
15. ตัวอย่าง 3-5 ปี ได้รับการศึกษาระดับมัธยมศึกษาตอนต้น	14,200 คน	34 คน	0.24
16. ตัวอย่าง 6-14 ปี ได้รับการศึกษามัธยมศึกษาตอนต้น	52,167 คน	3,320 คน	6.36
17. ตัวอย่าง 15-16 ปี ได้รับการศึกษามัธยมศึกษาตอนปลาย	1,113 คน	70 คน	6.29
18. คนในโรงเรียนที่ได้รับการศึกษามัธยมศึกษาตอนปลาย 9 ปี ที่ไม่ได้เรียนต่อและยังไม่เข้ารับการศึกษาระดับอุดมศึกษา	355 คน	7 คน	1.97
19. คนอายุ 15-59 ปี อาน เขื่อนภาษาไทย และ ศึกษาระดับอาชีวศึกษา	322,687 คน	1,800 คน	0.56

ตารางที่ 9 แสดงการกระจายของผลสัมฤทธิ์ทางการศึกษา ปี พ.ศ. 2561

ตารางที่ 11 แสดงจำนวนสถานบริการสาธารณสุขเอกชนจำแนกรายอำเภอ

อำเภอ	รพ.เอกชน (แห่ง/เตียง)	คลินิกเอกชน									รวม ชาย ย
		สถาน เวชกรรม	สถาน เวชกรรม เฉพาะทาง	สถาน ทันต กรรม	สถานบริการ พยาบาลผดุง ครรภ์	สถานบริการ ผดุงครรภ์	สถาน สทคลินิก	เทคนิค การ แพทย์	กายภาพ บำบัด	แพทย์ แผนไทย	
เมือง	6 / 494	97	32	61	38	3	-	4	8	6	172
นครไทย	-	2	1	1	15	-	-	-	-	1	11
ชาติตระการ	-	1	-	1	5	-	-	-	-	-	6
บางระกำ	-	3	-	1	11	1	-	-	-	1	13
บางกระทุ่ม	-	3	-	-	9	1	-	-	-	-	6
พรหมพิราม	-	3	-	1	22	-	-	1	-	1	13
วัดโบสถ์	-	2	-	-	10	-	-	-	-	-	4
วังทอง	-	4	-	-	15	2	1	-	-	-	14
เนินมะปราง	-	0	-	-	11	1	-	-	-	1	7
รวม	6 / 494	115	34	65	136	8	1	5	8	10	246

โรงพยาบาลเอกชนที่ตั้งอยู่ในเขตอำเภอเมือง มีทั้งหมด 6 แห่ง คือ โรงพยาบาลรวมแพทย์ (100 เตียง), โรงพยาบาลพิษณุเวช (150 เตียง), โรงพยาบาลกรุงเทพพิษณุโลก (60 เตียง), โรงพยาบาลกรุงเทพพิษณุโลก 2 (100 เตียง), โรงพยาบาลอินเตอร์เวชการ (60 เตียง) และโรงพยาบาลรังสีรักษาและเวชศาสตร์นิวเคลียร์ (26 เตียง) ส่วนคลินิกเอกชนมีทั้งหมด 372 แห่ง ร้านขายยาทุกประเภทมี 256 แห่ง

โดยจังหวัดพิษณุโลกถือได้ว่าเป็นศูนย์กลางการสาธารณสุขของภูมิภาค โดยเฉพาะโรงพยาบาลพุทธชินราช ซึ่งถือได้ว่าเป็นโรงพยาบาลศูนย์ขนาดใหญ่ ซึ่งเป็นโรงพยาบาลของรัฐแห่งแรกที่ก่อตั้งในส่วนภูมิภาค เป็นโรงพยาบาลขนาดใหญ่ที่สุดในเขตภาคเหนือตอนล่าง นอกจากนี้ยังมีโรงพยาบาลมหาวิทยาลัยนเรศวรที่รัฐบาลกำลังมีแนวคิดในการพัฒนาให้เป็นสถานพยาบาลระดับ Excellent ให้เทียบเท่าสถานพยาบาลชั้นนำในกรุงเทพฯ

(ที่มา : รายงานประจำปี พ.ศ.2561 สำนักงานสาธารณสุขจังหวัดพิษณุโลก)

ตารางที่ 12 แสดงจำนวนและอัตราการตายต่อประชากรแสนคน ตามสาเหตุการตายที่สำคัญ 10 อันดับแรก ปีงบประมาณ 2559-2561

ลำดับ	สาเหตุการตาย	ปี 2559		ปี 2560		ปี 2561	
		จำนวน	อัตรา	จำนวน	อัตรา	จำนวน	อัตรา
1	มะเร็งทุกชนิด	874	99.86	1,009	114.55	992	112.19
2	หลอดเลือดสมอง	481	54.96	521	59.15	573	64.80
3	อุบัติเหตุขนส่ง	261	29.82	229	26.00	303	34.27
4	หัวใจขาดเลือด	249	28.45	223	25.32	269	30.42
5	ความดันโลหิตสูง	181	20.68	193	21.91	192	21.71
6	เบาหวาน	134	15.31	125	14.19	174	19.68
7	วัณโรค	68	7.77	90	10.22	83	9.39
8	หัวใจ	115	13.14	86	9.76	64	7.24
9	ทำร้ายตนเองด้วยวิธีต่าง ๆ	14	1.60	44	5.00	60	6.79
10	การตกน้ำ จมน้ำ	42	4.80	71	8.06	52	5.88

(ที่มา : รายงานประจำปี พ.ศ.2561 สำนักงานสาธารณสุขจังหวัดพิษณุโลก)

ผลการจัดเก็บข้อมูล จปฐ. ตัวชี้วัดที่ 6. คนอายุ 35 ปีขึ้นไป ได้รับการตรวจสุขภาพประจำปี ไม่ผ่านเกณฑ์ จำนวน 54,769 คน คิดเป็นร้อยละ 17.05 และตัวชี้วัดที่ 2. เด็กแรกเกิดได้กินนมแม่อย่างเดียว อย่างน้อย 6 เดือนแรกติดต่อกัน ไม่ผ่านเกณฑ์ จำนวน 96 คน คิดเป็นร้อยละ 6.24 ซึ่งเป็นตัวชี้วัดที่ไม่ผ่าน เกณฑ์มากที่สุด ลำดับที่ 1 และ ลำดับที่ 2
(ที่มา : รายงานคุณภาพชีวิตของประชาชนจังหวัดพิษณุโลก (ข้อมูล จปฐ.) ปี 2561)

อาชญากรรม

ตารางที่ 15 แสดงสถิติคดีอาญาที่น่าสนใจ จำแนกตามประเภทความผิด พ.ศ.2555 - 2559

ประเภทความผิด	2555 (2012)	2556 (2013)	2557 (2014)	2558 (2015)	2559 (2016)	Type of crimes
รับแจ้ง (Reported) (ราย)						
คดีอุกฉกรรจ์และสะเทือนขวัญ	42	58	28	34	28	Violent crime
คดีประทุษร้ายต่อชีวิต ร่างกาย และเพศ	376	321	338	294	252	Crimes against person
คดีประทุษร้ายต่อทรัพย์สิน	687	719	526	544	357	Property of crimes
คดีที่น่าสนใจ	554	588	555	503	360	Property of crimes
คดีรัฐเป็นผู้เสียหาย	4,675 ⁽¹⁾	8,426 ⁽¹⁾	5,420 ⁽¹⁾	2,405 ⁽¹⁾	2,413 ⁽¹⁾	Property of crimes
รวม	6,333	10,112	6,867	3,780	3,356	
จับกุม (Reported) (ราย)						
คดีอุกฉกรรจ์และสะเทือนขวัญ	29	34	23	30	27	Violent crime
คดีประทุษร้ายต่อชีวิต ร่างกาย และเพศ	181	95	233	225	220	Crimes against person
คดีประทุษร้ายต่อทรัพย์สิน	255	188	226	272	259	Property of crimes
คดีที่น่าสนใจ	145	71	219	244	245	Interesting crimes
คดีรัฐเป็นผู้เสียหาย	5,852 ⁽²⁾	9,501 ⁽²⁾	6,534 ⁽²⁾	3,618 ⁽²⁾	3,441 ⁽²⁾	Victimless crimes
รวม	6,462	9,889	7,235	4,389	4,192	

(1) จับกุม (ราย) Arrested (case).

(2) ผู้ต้องหาที่ถูกจับกุม (คน) Accused (person)

(ที่มา : ตำรวจภูธรจังหวัดพิษณุโลก) เว็บไซต์ สำนักงานสถิติแห่งชาติ

ยาเสพติด

จังหวัดพิษณุโลก เป็นจังหวัดศูนย์กลางของภาคเหนือตอนล่าง มีความเจริญเติบโตอย่างรวดเร็วทั้ง ด้าน เศรษฐกิจ สังคม การศึกษา การคมนาคมขนส่ง การท่องเที่ยว ฯลฯ ด้านการผลิต มีการลักลอบปลูกพืช เสพติดในพื้นที่อำเภอพรหมพิราม อำเภอวังทอง และอำเภอชาติตระการ โดยพืชเสพติดสำคัญ ได้แก่ พืช กระท่อม กัญชาสด ตามลำดับ เส้นทางลำเลียง จากพื้นที่นอกจังหวัด โดยเฉพาะการลำเลียง จากพื้นที่ ชายแดนประเทศพม่าเข้าสู่พื้นที่ตอนใน ตามทางหลวงหมายเลข 11 และทางหลวงหมายเลข 12 พื้นที่ค้ายา เสพติด 3 อันดับแรก ได้แก่ อำเภอเมืองพิษณุโลก อำเภอวังทอง และอำเภอบางระกำ พื้นที่แพร่ระบาดของ ยาเสพติดยังคงอยู่ในเขตชุมชนหรือพื้นที่ Heartland โดยเฉพาะในพื้นที่อำเภอเมืองพิษณุโลก อำเภอบางระกำ ตัวยาที่แพร่ระบาด ได้แก่ ยาบ้า กัญชา ไอซ์ ยาอี และสารระเหย ตามลำดับ กลุ่มอายุผู้เกี่ยวข้องกับยาเสพติด ได้แก่ กลุ่มอายุ 15-19 ปี กลุ่มอายุ 20-24 ปี กลุ่มอายุ 25-29 ปี และกลุ่มอายุ >39 ปี ตามลำดับ สำหรับอาชีพ คือ รับจ้าง ผู้ใช้แรงงาน ว่างาน เกษตรกร ตามลำดับ จังหวัดพิษณุโลกได้ ดำเนินงานแก้ไขปัญหายาเสพติด โดยจัดทำโครงการบำบัดรักษาและฟื้นฟูผู้ป่วยยาเสพติด จังหวัดพิษณุโลก

ปรับเปลี่ยนพฤติกรรม -ผู้ติด/ผู้ติดยาเสพติด ผู้ป่วยนอก หากมีอาการทางจิต ส่งต่อโรงพยาบาลจิตเวช จังหวัดพิษณุโลกได้ดำเนินการเตรียมความพร้อมโรงพยาบาลศูนย์/ชุมชนทุกแห่ง โรงพยาบาลค่ายสมเด็จพระนเรศวรมหาราช ให้มีความพร้อมในการรองรับผู้ป่วยสมัครใจ แบบผู้ป่วยนอกแมทริกซ์โปรแกรม ใช้ระยะเวลาในการบำบัดรักษา 4 เดือน สำหรับการบำบัดผู้ป่วยสมัครใจในรูปแบบค่ายปรับเปลี่ยนพฤติกรรม จังหวัดมีวิทยากร ครู ก จำนวน 1 ชุด และ มีวิทยากร ครู ข ครบทุกอำเภอ 4.การสำรวจคุณภาพชีวิตและความต้องการความช่วยเหลือ ผู้ผ่านการบำบัดทุกระบบจะได้รับการสำรวจความต้องการความช่วยเหลือ ในด้านต่างๆ เช่น การศึกษา อาชีพ แหล่งทุน ฯลฯ 5.การติดตาม ดูแล ช่วยเหลือ พี่นฟู ผู้ผ่านการบำบัดอย่างครบวงจร โดยจัดกลไกให้มีการสำรวจความต้องการการดูแลช่วยเหลือสำหรับผู้ผ่านการบำบัด ในด้านต่างๆ อย่างครบวงจร และประสานการดูแลช่วยเหลือแบบบูรณาการ ตามความต้องการของผู้ผ่านการบำบัด

5.พัฒนาระบบข้อมูลผู้เสพ/ผู้ติด (บสต.1-5) ให้มีความครอบคลุม ข้อมูลมีความถูกต้อง รวมทั้งเพิ่มประสิทธิภาพในการส่งต่องาน 6.พัฒนาองค์ความรู้และศักยภาพของผู้บำบัดให้สามารถบำบัดผู้เสพ/ผู้ติด ได้อย่างถูกต้องตามหลัก วิชาการและพัฒนางานวิจัยด้านการบำบัดยาเสพติด 7.พัฒนาระบบงานยาเสพติดด้านการบริหารจัดการของหน่วยงานสาธารณสุขให้เป็นมาตรฐานเดียวกัน พร้อมทั้งสนับสนุนให้หน่วยงานพัฒนาการรับรองคุณภาพงานยาเสพติด(HA ยาเสพติด) 8.อบรมอาสาสมัครสาธารณสุขเชี่ยวชาญยาเสพติด (อสม.เชี่ยวชาญ) ทุกอำเภอ ๗ ละ 500 คน 8.จัดโครงการบำบัดรักษา พี่นฟูและพัฒนาผู้เสพ/ผู้ติดยาเสพติด (ศูนย์ขวัญแผ่นดิน) เป้าหมาย 500 คน จำนวน 5 รุ่น ๗ ละ 100 คน ขณะนี้ดำเนินการได้ 5 รุ่น จำนวน 508 คน

นวัตกรรมที่สามารถเป็นแบบอย่าง จังหวัดพิษณุโลกดำเนินการบำบัดในรูปแบบศูนย์ขวัญแผ่นดิน จังหวัดพิษณุโลก โดยการบูรณาการกับหน่วยงานที่เกี่ยวข้อง เช่น ปกครอง ตำรวจ จัดหางานจังหวัด สถาบันพัฒนาฝีมือแรงงาน สำนักงานคุมประพฤติจังหวัด สถานพินิจและคุ้มครองเด็กและเยาวชนจังหวัดพิษณุโลก สาธารณสุข มีผู้ว่าราชการจังหวัดพิษณุโลกเป็นฝ่ายอำนวยการ โดยใช้กระบวนการทางจิตวิทยา การเข้าใจพฤติกรรมของผู้เสพยาเสพติด การให้การยอมรับนับถือในความเป็นมนุษย์ของผู้เสพยา นำไปสู่การให้ข้อมูลด้านผู้เสพพร้อม ผู้ค้าในพื้นที่ รวมทั้งเทคนิคการหลบหนี การชุกช่อน และการตรวจปัสสาวะ ซึ่งเป็นการบูรณาการการดำเนินงานให้ครอบคลุมทั้งด้านการป้องกัน การปราบปราม และการบำบัดรักษา โดยมีเป้าหมาย 500 คน จัดการอบรมเป็น 5 รุ่น ๗ ละ 100 คน ดำเนินการได้ 5 รุ่น จำนวน 508 คน หัวใจสำคัญของศูนย์ขวัญแผ่นดินพิษณุโลก คือ ผู้ว่าราชการจังหวัดพิษณุโลก ที่มีวิสัยทัศน์กว้างไกลบูรณาการทรัพยากรบุคคลและงบประมาณที่มีอยู่อย่างจำกัดให้เกิดประโยชน์สูงสุด ในการบริหารจัดการทำหน้าที่อำนวยการอบรม โดยแต่งตั้งที่ปรึกษาผู้ว่าราชการจังหวัดพิษณุโลก ดร.สุวัฒน์ โชคสุวัฒน์สกุล เป็นผู้อำนวยการศูนย์ขวัญแผ่นดินพิษณุโลก ซึ่งท่านจะเป็นผู้ดูแลความเรียบร้อยของการดำเนินงานทุกด้าน ด้วยความเป็นกันเองใช้หลักพ่อปกครองลูกให้ความรักเอาใจใส่ ทำให้ได้รับการยอมรับ นับถือ ไว้วางใจ รู้ในคุณค่าของตนเอง ได้รับเกียรติเป็น “ลูกผู้ว่าราชการจังหวัด” มีการตั้งกติกาในการอยู่ร่วมกัน จะไม่ใช้มาตรการลงโทษผู้เข้ารับการอบรมแต่จะลงโทษ ครูพี่เลี้ยงหรือครูฝึก แทน ซึ่งจะทำให้ ผู้เข้ารับการอบรมเกิดความระมัดระวังไม่กระทำความผิดกฎระเบียบอีก เมื่อผู้เข้ารับการอบรม เกิดความไว้วางใจก็จะให้ข้อมูลข่าวสาร โดยตรงจากผู้เสพ ผู้ค้า ที่เป็นประโยชน์นำไปสู่การให้ความร่วมมือของผู้ปกครองและประชาชนทั่วไป ส่งผลให้เกิดการปราบปรามป้องกันแก้ไขปัญหา ยาเสพติดในที่สุด

(ที่มา : รายงานประจำปี 2561 สำนักงานสาธารณสุขจังหวัดพิษณุโลก)

กระทรวงยุติธรรม พ.ร.บ.ว่าด้วยการสอบสวนคดีอาญา พ.ศ. ๒๕๕๑

มาตรา ๑๖๖-๑ พ.ร.บ.ว่าด้วยการสอบสวนคดีอาญา พ.ศ. ๒๕๕๑ วรรค ๑

- ๑. พนักงานสอบสวน
- ๒. พนักงานอำนวยการ
- ๓. พนักงานสอบสวนคดีอาญา
- ๔. พนักงานสอบสวนคดีอาญา
- ๕. พนักงานสอบสวนคดีอาญา
- ๖. พนักงานสอบสวนคดีอาญา
- ๗. พนักงานสอบสวนคดีอาญา
- ๘. พนักงานสอบสวนคดีอาญา
- ๙. พนักงานสอบสวนคดีอาญา
- ๑๐. พนักงานสอบสวนคดีอาญา

๑๖๖-๑ พ.ร.บ.ว่าด้วยการสอบสวนคดีอาญา พ.ศ. ๒๕๕๑ วรรค ๑

การสอบสวนคดีอาญา

บทบัญญัติ

๑. การสอบสวนคดีอาญา

๒. การสอบสวนคดีอาญา

๓. การสอบสวนคดีอาญา

๔. การสอบสวนคดีอาญา

๕. การสอบสวนคดีอาญา

๖. การสอบสวนคดีอาญา

๗. การสอบสวนคดีอาญา

๘. การสอบสวนคดีอาญา

๙. การสอบสวนคดีอาญา

๑๐. การสอบสวนคดีอาญา

การสอบสวนคดีอาญา



ทางรถยนต์ สามารถเดินทางได้โดยทางหลวงแผ่นดินหมายเลข 12 (แม่สอด-มุกดาหาร)ทางหลวงแผ่นดินหมายเลข 11 (อินทร์บุรี-เชียงใหม่) และทางหลวงแผ่นดินหมายเลข 117 (พิษณุโลก-นครสวรรค์) โดยทางหลวงทั้ง 3 สายเชื่อมโยงกันด้วยโครงข่ายถนนวงแหวนรอบเมือง

ทางอากาศ มีท่าอากาศยานพาณิชย์ 1 แห่ง มีเที่ยวบินไปกลับจากท่าอากาศยานพิษณุโลก - กรุงเทพมหานครและเที่ยวบินไปกลับจากท่าอากาศยานพิษณุโลก - เชียงใหม่ในบางวัน

ทางน้ำ ใช้ได้ 2 สาย คือ แม่น้ำน่าน และแม่น้ำยม แต่ใช้ได้เฉพาะหน้าน้ำเท่านั้น

จังหวัดพิษณุโลก เป็นจังหวัดที่มีโครงข่ายการคมนาคมขนส่งเชื่อมโยงระหว่างจังหวัดและภาคต่าง ๆ ได้เป็นอย่างดี ทั้งทางบก ทางอากาศ และทางน้ำ ซึ่งเป็นข้อได้เปรียบของจังหวัด เมื่อเปรียบเทียบกับจังหวัดใกล้เคียง ทั้งในด้านสภาพที่ตั้งและความเป็นศูนย์กลางการคมนาคมขนส่งในด้านการคมนาคมทางบกจังหวัดพิษณุโลกถือเป็นศูนย์กลางการคมนาคมขนส่งทั้งทางรถยนต์ และทางรถไฟของภาคเหนือตอนล่าง โดยสามารถเชื่อมโยงกับจังหวัดใกล้เคียงของภาคเหนือตอนบน ภาคตะวันออกเฉียงเหนือ และภาคกลาง ได้อย่างสะดวก โดยมีทางหลวงแผ่นดิน ทางหลวงแผ่นดินสายจังหวัด และถนนท้องถิ่นสายต่าง ๆ ช่วยให้ประชาชนสามารถเดินทางภายในอำเภอ และระหว่างจังหวัดได้อย่างสะดวก โดยเส้นทางรถยนต์จากกรุงเทพฯ ถึงจังหวัดพิษณุโลก มีระยะทางประมาณ 377 กิโลเมตร ผ่านทางหลวงแผ่นดิน หมายเลข 32 (สายเอเชีย) ถึงจังหวัดนครสวรรค์และแยกเข้าทางหลวงแผ่นดินหมายเลข 117 ผ่านจังหวัดพิจิตรเข้าสู่จังหวัดพิษณุโลก สำหรับด้านตะวันตกการติดต่อเชื่อมโยงระหว่างจังหวัดพิษณุโลกกับจังหวัดสุโขทัยและจังหวัดกำแพงเพชร มีเส้นทางหลัก คือ ทางหลวงแผ่นดินหมายเลข 12 (ถนนมิตรภาพ) ด้านใต้ติดต่อกับจังหวัดพิจิตร จังหวัดนครสวรรค์ และกรุงเทพมหานคร โดยทางหลวงแผ่นดินหมายเลข 11 ทางหลวงแผ่นดินหมายเลข 117 ด้านเหนือติดต่อกับจังหวัดอุตรดิตถ์ และภาคเหนือ โดยทางหลวงแผ่นดินหมายเลข 11 และด้านตะวันออก ติดต่อกับจังหวัดเพชรบูรณ์ และภาคตะวันออกเฉียงเหนือ โดยทางหลวงแผ่นดินหมายเลข 12 ถนนสายหลักทั้ง 3 สาย ดังกล่าวในปัจจุบันมีประมาณการจราจรที่สูง และมีแนวโน้มเพิ่มมากขึ้นในอนาคต ทั้งนี้ได้มีการเสนอโครงการเพื่อปรับปรุงเส้นทางดังกล่าวไว้แล้ว

รูปแบบการคมนาคมขนส่งที่สำคัญ และมีบทบาทมากที่สุดของจังหวัดพิษณุโลกในปัจจุบัน คือ การคมนาคมทางรถยนต์ ซึ่งเป็นเส้นทางหลักในการขนส่งวัตถุดิบและปัจจัยการผลิตต่างๆ จากแหล่งผลิตเข้าสู่เมือง และกระจายผลผลิตจากเมืองออกไปสู่ชนบท ก่อให้เกิดการหมุนเวียนของระบบเศรษฐกิจ และเป็นพื้นฐานในการส่งเสริมการขยายตัวและการพัฒนากิจกรรมทางเศรษฐกิจของจังหวัด โดยรวมสำหรับการคมนาคมทางรถไฟมีความสำคัญในการคมนาคมติดต่อระหว่างภาค และระหว่างจังหวัดทั้งในด้านการขนส่งผู้โดยสารและการขนส่งสินค้า ในส่วนของการขนส่งสินค้ามีทั้งการขนส่งสินค้าทั่วไปและการขนส่งน้ำมัน ซึ่งมีสถานีหลักในการขนถ่ายอยู่ที่สถานีรถไฟบึงพระ อำเภอเมืองพิษณุโลก นอกจากการคมนาคมทางรถยนต์และทางรถไฟแล้ว ยังมีการคมนาคมทางอากาศ ซึ่งมีโครงการพัฒนาให้เป็นทางอากาศยานนานาชาติ ในอนาคต ปัจจุบันใช้ประโยชน์เพื่อการติดต่อระหว่างจังหวัดกับกรุงเทพมหานครเป็นหลัก

1.1 การคมนาคมทางรถยนต์

ก) ถนนที่เชื่อมการติดต่อระหว่างภาคและจังหวัด เป็นถนนสายหลักหรือถนนสายประธานที่มีบทบาทและความสำคัญสูง ซึ่งใช้เป็นเส้นทางคมนาคมติดต่อระหว่างจังหวัดพิษณุโลกกับภูมิภาคต่างๆ โดยรอบ อาทิ จังหวัดต่างๆ ในภาคเหนือ ภาคตะวันออกเฉียงเหนือ และจังหวัดในภาคกลาง รวมทั้งกรุงเทพมหานคร ซึ่งก่อให้เกิดประโยชน์อย่างมากต่อการขยายตัวและความเจริญเติบโตของจังหวัดพิษณุโลก ในอนาคต โดยใช้เป็นเส้นทางหลักในการกระจาย การแลกเปลี่ยนสินค้า ทั้งสินค้าอุปโภค บริโภค ผลผลิตทาง

ทบวงแรงงาน 11 หน่วยงานที่ขึ้นตรงต่อทบวงแรงงาน 1114 หน่วยงานที่ขึ้นตรงต่อทบวงแรงงาน -

กรมการบัญชี 33 หน่วยงานที่ขึ้นตรงต่อทบวงแรงงาน 1114 หน่วยงานที่ขึ้นตรงต่อทบวงแรงงาน -

กรมการบัญชี 51 หน่วยงานที่ขึ้นตรงต่อทบวงแรงงาน 1114 หน่วยงานที่ขึ้นตรงต่อทบวงแรงงาน -

กรมการบัญชี 22 หน่วยงานที่ขึ้นตรงต่อทบวงแรงงาน 1114 หน่วยงานที่ขึ้นตรงต่อทบวงแรงงาน -

กรมการบัญชี 40 หน่วยงานที่ขึ้นตรงต่อทบวงแรงงาน 1114 หน่วยงานที่ขึ้นตรงต่อทบวงแรงงาน -

กรมการบัญชี 1114 หน่วยงานที่ขึ้นตรงต่อทบวงแรงงาน 1114 หน่วยงานที่ขึ้นตรงต่อทบวงแรงงาน -

กรมการบัญชี 2 หน่วยงานที่ขึ้นตรงต่อทบวงแรงงาน 1114 หน่วยงานที่ขึ้นตรงต่อทบวงแรงงาน -

กรมการบัญชี 3 หน่วยงานที่ขึ้นตรงต่อทบวงแรงงาน 1114 หน่วยงานที่ขึ้นตรงต่อทบวงแรงงาน -

กรมการบัญชี 11 หน่วยงานที่ขึ้นตรงต่อทบวงแรงงาน 1114 หน่วยงานที่ขึ้นตรงต่อทบวงแรงงาน -

กรมการบัญชี 1114 หน่วยงานที่ขึ้นตรงต่อทบวงแรงงาน 1114 หน่วยงานที่ขึ้นตรงต่อทบวงแรงงาน -

- ทางหลวงแผ่นดินหมายเลข 1295 (สายสี่แยกกกไม้แดง อำเภอวังทอง – อำเภอเนินมะปราง) เชื่อมระหว่างทางหลวงแผ่นดินหมายเลข 11 กับอำเภอเนินมะปราง ระยะทางประมาณ 36 กิโลเมตร
- ทางหลวงแผ่นดินหมายเลข 2013 ตอน 1 จากแยกทางหลวงแผ่นดินหมายเลข 12 (บ้านแยก – กม. 27 + 930) เชื่อมระหว่างทางหลวงแผ่นดินหมายเลข 12 กับอำเภอนครไทย ระยะทางประมาณ 27 กิโลเมตร
- ทางหลวงแผ่นดินหมายเลข 2013 ตอน 2 จาก กม. 27+930 อำเภอนครไทย – เขตติดต่ออำเภอด่านซ้าย จังหวัดเลย ระยะทางประมาณ 35 กิโลเมตร
- ทางหลวงแผ่นดินหมายเลข 2213 (สายบ้านนา – ภูหินร่องกล้า) เป็นเส้นทางเข้าสู่สถานที่ท่องเที่ยวที่สำคัญของจังหวัด ระยะทางประมาณ 30 กิโลเมตร
- ทางหลวงแผ่นดินหมายเลข 1248 เริ่มต้นจากแยกทางหลวงแผ่นดิน หมายเลข 2013 ถึงบ้านนาเมียง อำเภอนครไทย ระยะทางประมาณ 28 กิโลเมตร
- ทางหลวงแผ่นดินหมายเลข 1143 เชื่อมการติดต่อระหว่างอำเภอนครไทยกับอำเภอชาติตระการ จากแยกทางหลวงแผ่นดินหมายเลข 2043 ถึงบ้านแพะ อำเภอชาติตระการ ระยะทางประมาณ 67 กิโลเมตร
- ทางหลวงแผ่นดินหมายเลข 1237 (สายชาติตระการ – บ้านร่มเกล้า) เริ่มต้นจากแยกทางหลวงแผ่นดินหมายเลข 1143 ถึงทางหลวงแผ่นดินหมายเลข 1286 ภายในอำเภอชาติตระการ
- ทางหลวงแผ่นดินหมายเลข 1296 เริ่มต้นจากแยกทางหลวงแผ่นดิน หมายเลข 11 ที่อำเภอวัดโบสถ์ ไปบรรจบกับทางหลวงแผ่นดินหมายเลข 1143 ที่บ้านดง อำเภอชาติตระการ ระยะทางประมาณ 46 กิโลเมตร
- ทางหลวงแผ่นดินหมายเลข 1275 เริ่มต้นจากอำเภอเมืองพิษณุโลก ไปสิ้นสุดที่แยกทางหลวงแผ่นดินหมายเลข 1086 (ไปอำเภอวัดโบสถ์) ระยะทางประมาณ 15 กิโลเมตร
- ทางหลวงแผ่นดินหมายเลข 1325 จากแยกทางหลวงแผ่นดินหมายเลข 12 อำเภอเมืองพิษณุโลก ไปอำเภอพรหมพิราม
- ทางหลวงแผ่นดินหมายเลข 1104 เริ่มต้นจากทางหลวงแผ่นดินหมายเลข 1325 ถึงเขตติดต่อจังหวัดอุตรดิตถ์ ระยะทางประมาณ 25 กิโลเมตร
- ทางหลวงแผ่นดินหมายเลข 1309 เริ่มต้นจากแยกทางหลวงแผ่นดินหมายเลข 1275 บรรจบกับทางหลวงแผ่นดินหมายเลข 11 ในเขตอำเภอพรหมพิราม ระยะทางประมาณ 10 กิโลเมตร
- ทางหลวงแผ่นดินหมายเลข 1310 เริ่มจากแยกทางหลวงแผ่นดินหมายเลข 1275 บรรจบกับทางหลวงแผ่นดินหมายเลข 11 ในเขตอำเภอพรหมพิราม ระยะทางประมาณ 11 กิโลเมตร
- ทางหลวงแผ่นดินหมายเลข 1086 เริ่มจากแยกทางหลวงแผ่นดินหมายเลข 1275 บ้านแควน้อย อำเภอวัดโบสถ์ บรรจบกับทางหลวงแผ่นดินหมายเลข 11 ที่อำเภอวัดโบสถ์ ระยะทางประมาณ 26 กิโลเมตร

ถนนสายรองต่างๆ ดังกล่าว เสนอให้มีการปรับปรุงบูรณะ และขยายผิวจราจรให้ได้มาตรฐานสามารถอำนวยความสะดวกให้กับประชาชนภายในจังหวัดได้

ค) ถนนระดับท้องถิ่น

- 0+000 - 9+043 ระยะทางตลอดสาย 9.043 กิโลเมตร ผู้จราจรแบบลาดยาง
- 12. สาย พล 2022 แยก ทล.11 (กม.ที่ 15+500) - บ้านซู่ก เขต อ.วังทอง ช.ว.ของ ช.ว. กม.ที่ 0+000 - 9+983 ระยะทางตลอดสาย 9.983 กิโลเมตร ผู้จราจรแบบลาดยาง
- 11. สาย พล 2021 แยก ทล.11 (กม.ที่ 11+500) - บ้านซู่กพร เขต อ.เมือง ช.ว.ของ ช.ว. กม.ที่ 0+000 - 9+635 ระยะทางตลอดสาย 9.635 กิโลเมตร ผู้จราจรแบบลาดยาง และ อ.เมือง ช.ว. กม.ที่ 0+000 - 9+635
- 10. สาย พล 4018 แยก ทล.1114 (กม.ที่ 21+500) - บ้านบางซู่กเขต อ.บางกระทุ่ม และ อ.เมือง ช.ว. กม.ที่ 0+000 - 18+000 ระยะทางตลอดสาย 18.000 กิโลเมตร ผู้จราจรแบบลาดยาง
- 9. สาย พล 2015 แยก ทล.12 (กม.ที่ 266+900) - บ้านเนินส่าง เขต อ.วังทอง ช.ว.ของ ช.ว. กม.ที่ 0+000 - 11+500 ระยะทางตลอดสาย 11.500 กิโลเมตร ผู้จราจรแบบลาดยาง
- 8. สาย พล 3012 แยก ทล.117 (กม.ที่ 112+500) - บ้านหนองบัว เขต อ.บางระกำ

ลาดยาง

- อ.พรหมพิราม ช.ว. กม.ที่ 0+000 - 12+725 ระยะทางตลอดสาย 12.725 กิโลเมตร ผู้จราจรแบบ
- 7. สาย พล 2011 แยก ทล.12 (กม.ที่ 226+000) - บ้านโพนน้ำ เขต อ.เมือง และ
- อ.เมือง ช.ว. กม.ที่ 0+000 - 19+725 ระยะทางตลอดสาย 19.725 กิโลเมตร ผู้จราจรแบบลาดยาง
- 6. สาย พล 4007 แยก ทล.1114 (กม.ที่ 20+500) - บ้านวังน้ำใส เขต อ.บางกระทุ่ม และ
- 19.464 กิโลเมตร และเป็นผู้นำจราจรแบบ คสล. ระยะทาง 0.464 กิโลเมตร
- อ.เมือง ช.ว. กม.ที่ 0+000 - 19+928 ระยะทางตลอดสาย 19.928 กิโลเมตร ผู้จราจรแบบลาดยาง ระยะทาง
- 5. สาย พล 2005 แยก ทล.11 (กม.ที่ 25+100) - บ้านท่าหมื่นราม เขต อ.วังทอง
- อ.เมือง ช.ว. กม.ที่ 0+000 - 7+966 ระยะทางตลอดสาย 7.966 กิโลเมตร ผู้จราจรแบบลาดยาง
- 4. สาย พล 3004 แยก ทล.117 (กม.ที่ 112+500) - บ้านบางระกำ เขต อ.บางระกำ

ลาดยาง

- อ.พรหมพิราม ช.ว. กม.ที่ 0+000 - 15+722 ระยะทางตลอดสาย 15.722 กิโลเมตร ผู้จราจรแบบ
- 3. สาย พล 4003 แยก ทล.1086 (กม.ที่ 1+528) - บ้านกระบุง เขต อ.เมือง และ
- อ.พรหมพิราม ช.ว. กม.ที่ 0+000 - 19+034 ระยะทางตลอดสาย 19.034 กิโลเมตร ผู้จราจรแบบลาดยาง
- 2. สาย พล 2002 แยก ทล.12 (กม.ที่ 218+500) - บ้านดงส้ม เขต อ.เมือง และ

- อ.เมือง ช.ว. กม.ที่ 0+000 - 22+648 ระยะทางตลอดสาย 22.648 กิโลเมตร ผู้จราจรแบบลาดยาง
- 1. สาย พล 2001 แยก ทล.11 (กม.ที่ 10+500) - บ้านโป่งพระ เขต อ.วังทอง และ อ.เมือง

ระยะทางรวมทั้งสิ้น 525.710 กิโลเมตร ดังนี้

ถนนในความเร็วสี่ล้อของสำนักงานหลวงชนบท มีจำนวน 28 สายทาง

ไปผู้พัฒนาถนนที่ก่อสร้างขึ้น

โดยมีหน้าที่สำคัญในการขนส่งผลผลิตทางการเกษตรในท้องถิ่นออกสู่ตลาด และนำสินค้าและอุปกรณ์การซ่อมแซมของชุมชนต้นแบบต่างๆ หรือเป็นต้นแบบให้แก่ชุมชนตามแนวเส้นทางคมนาคมสายสำคัญๆ ของจังหวัด

ถนนระดับของถนนในชนบทส่วนใหญ่จะก่อสร้างโดยกรมการคมนาคมหรือหน่วยงาน หรือหน่วยงานอื่นที่เกี่ยวข้องของสำนักงานหลวงชนบท องค์การบริหารส่วนจังหวัด กรมชลประทาน ฯลฯ ซึ่งส่วนใหญ่เป็น

รถยนต์ระดับของถนนในชนบทหลายสายที่ก่อสร้างเสร็จแล้ว และอยู่ในการปรับปรุงหรือดำเนินการต่อไป

นอกจากนี้ทางสายประธาน สายหลัก และสายรองของตำบลและอำเภอเป็นเส้นทางคมนาคมทาง



13. สาย พล 2023 แยก ทล.11 (กม.ที่ 16+885) – บ้านท้อแท้ เขต อ.วัด ช่วง กม.ที่ 0+000 – 8+850 ระยะทางตลอดสาย 8.850 กิโลเมตร ผิวจราจรแบบลาดยาง
14. สาย พล 4024 แยก ทล.1065 (กม.ที่ 9+700) – บ้านตะแบกงาม เขต อ.บางระกำ และ อ.เมือง ช่วง กม.ที่ 0+000 – 20+536 ระยะทางตลอดสาย 20.536 กิโลเมตร ผิวจราจรแบบลาดยาง
15. สาย พล 4025 แยก ทล.1065 (กม.ที่ 48+273) – บ้านหนองพยอม เขต อ.บางระกำ ช่วง กม.ที่ 0+000 – 11+830 ระยะทางตลอดสาย 11.830 กิโลเมตร ผิวจราจรแบบลาดยาง
16. สาย พล 4026 แยก ทล.1115 (กม.ที่ 27+000) – บ้านไทรย้อย เขต อ.เนินมะปราง ช่วง กม.ที่ 0+000 – 30+129 ระยะทางตลอดสาย 30.129 กิโลเมตร ผิวจราจรแบบลาดยาง
17. สาย พล 4027 แยก ทล.1104 (กม.ที่ 61+104) – บ้านคลองตะเข้ เขต อ.พรหมพิราม ช่วง กม.ที่ 0+000 – 16+265 ระยะทางตลอดสาย 16.265 กิโลเมตร ผิวจราจรแบบลาดยาง
18. สาย พล 4028 แยก ทล.1143 (กม.ที่ 10+500) – บ้านแก่งบัวคำ เขต อ.ชาติตระการ ช่วง กม.ที่ 0+000 – 23+075 ระยะทางตลอดสาย 23.075 กิโลเมตร ผิวจราจรแบบลาดยาง
19. สาย พล 2030 แยก ทล.11 (กม.ที่ 20+155) – บ้านท่าดินแดง เขต อ.วังทอง และ อ.บางกระทุ่ม ช่วง กม.ที่ 0+000 – 29+438 ระยะทางตลอดสาย 29.438 กิโลเมตร ผิวจราจรแบบลาดยาง
20. สาย พล 2032 แยก ทล.12 (กม.ที่ 7+550) – บ้านวังสำโรง เขต อ.เมือง และ อ.วังทอง ช่วง กม.ที่ 0+000 – 10+890 ระยะทางตลอดสาย 10.890 กิโลเมตร ผิวจราจรแบบลาดยาง
21. สาย พล 4033 แยก ทล.1104 (กม.ที่ 50+650) – มุลินธิชัยพัฒนา เขต อ.พรหมพิราม ช่วง กม.ที่ 0+000 – 12+050 ระยะทางตลอดสาย 12.050 กิโลเมตร ผิวจราจรแบบลาดยาง
22. สาย พล 4034 แยก ทล.1248 (กม.ที่ 9+700) – บ้านแก่งทุ่ง เขต อ.นครไทย ช่วง กม.ที่ 0+000 – 15+926 ระยะทางตลอดสาย 15.926 กิโลเมตร ผิวจราจรแบบลาดยาง
23. สาย พล 2036 แยก ทล.12 (กม.ที่ 281+700) – เขื่อนแควน้อย เขต อ.วังทอง และ อ.วัดโบสถ์ ช่วง กม.ที่ 0+000 – 48+325 ระยะทางตลอดสาย 48.325 กิโลเมตร ผิวจราจรแบบลาดยาง
24. สาย พล 4037 แยก ทล.1086 (กม.ที่ 16+075) – บ้านท่าข้าม เขต อ.วัดโบสถ์ และ อ.พรหมพิราม ช่วง กม.ที่ 0+000 – 21+525 ระยะทางตลอดสาย 21.525 กิโลเมตร ผิวจราจรแบบลาดยาง ระยะทาง 12.730 กิโลเมตร ผิวจราจรลูกรัง 8.795 กิโลเมตร
25. สาย พล 4038 แยก ทล.1344 (กม.ที่ 13+890) – บ้านลำพาด เขต อ.เนินมะปราง ช่วง กม.ที่ 0+000 – 10+400 ระยะทางตลอดสาย 10.400 กิโลเมตร ผิวจราจรแบบลาดยาง ระยะทาง 4.255 กิโลเมตร ผิวจราจร คสล. ระยะทาง 1.235 กิโลเมตร และผิวจราจรลูกรัง ระยะทาง 4.910 กิโลเมตร
26. สาย พล 2039 แยก ทล.12 (กม.ที่ 269+300) – ทุ่งโนนสน เขต อ.วังทอง และ อ.เนินมะปราง ช่วง กม.ที่ 0+000 – 28+370 ระยะทางตลอดสาย 28.370 กิโลเมตร ผิวจราจรแบบลาดยาง ระยะทาง 19.300 กิโลเมตร ผิวจราจร คสล. ระยะทาง 4.663 กิโลเมตร และผิวจราจรลูกรัง ระยะทาง 4.407 กิโลเมตร
27. สาย พล 4040 แยก ทล.2013 (กม.ที่ 13+400) – บ้านน้ำลัด เขต อ.นครไทย ช่วง กม.ที่ 0+000 – 51+500 ระยะทางตลอดสาย 51.500 กิโลเมตร ผิวจราจรแบบลาดยาง ระยะทาง 20.400 กิโลเมตร และผิวจราจรลูกรัง ระยะทาง 31.100 กิโลเมตร

1. สาย อบจ.พ.ล 2017 บ้านยางตลาด ระยะทางตลอดสาย 3.700 กม.
2. สาย อบจ.พ.ล 3018 บ้านยางมะปราง - บ้านยางตลาด ระยะทางตลอดสาย 4.861 กม.
3. สาย อบจ.พ.ล 3019 บ้านยางตลาด - บ้านยางมะปราง ระยะทางตลอดสาย 16.500 กม.

อำเภอพนมไพร จำนวน 4 สายทาง ประกอบด้วย

ระยะทางตลอดสาย 5.300 กม.

1. สาย อบจ.พ.ล 3013 บ้านบึงกระดาน - บ้านบึงสูง ระยะทางตลอดสาย 7.518 กม.
2. สาย อบจ.พ.ล 3014 บ้านบึงสูง - บ้านบึงกระดาน ระยะทางตลอดสาย 1.577 กม.
3. สาย อบจ.พ.ล 3015 บ้านบึงสูง - บ้านบึงสูง ระยะทางตลอดสาย 6.010 กม.
4. สาย อบจ.พ.ล 3016 บ้านบึงสูง - บ้านบึงสูง ระยะทางตลอดสาย 2.350 กม.
5. สาย อบจ.พ.ล 3043 บ้านบึงสูง - บ้านบึงสูง (ช่วง กม.ที่ 0+000 - 5+300)

อำเภอเมือง จำนวน 5 สายทาง ประกอบด้วย

1. สาย อบจ.พ.ล 3007 บ้านบึงกระดาน - บ้านบึงสูง ระยะทางตลอดสาย 8.400 กม.
2. สาย อบจ.พ.ล 2008 บ้านบึงกระดาน - บ้านบึงสูง ระยะทางตลอดสาย 12.017 กม.
3. สาย อบจ.พ.ล 3009 บ้านบึงกระดาน - บ้านบึงสูง ระยะทางตลอดสาย 2.000 กม.
4. สาย อบจ.พ.ล 3010 บ้านบึงกระดาน - บ้านบึงสูง ระยะทางตลอดสาย 5.525 กม.
5. สาย อบจ.พ.ล 3011 บ้านบึงกระดาน - บ้านบึงสูง ระยะทางตลอดสาย 22.110 กม.
6. สาย อบจ.พ.ล 3012 บ้านบึงกระดาน - บ้านบึงสูง ระยะทางตลอดสาย 14.150 กม.

อำเภอวังยาง จำนวน 6 สายทาง ประกอบด้วย

8. สาย อบจ.พ.ล 3050 แยกทางหลวงหมายเลข 11 - บ้านคันทอง ระยะทางตลอดสาย 3.146 กม.

ระยะทางตลอดสาย 3.784 กม.

7. สาย อบจ.พ.ล 3044 บ้านบึงสูง - บ้านบึงสูง (ช่วง กม.ที่ 19+725-23+509)

11+953) ระยะทางตลอดสาย 5.120 กม.

1. สาย อบจ.พ.ล 3001 บ้านบึงกระดาน - บ้านบึงสูง ระยะทางตลอดสาย 13.490 กม.
2. สาย อบจ.พ.ล 5002 บ้านบึงกระดาน - บ้านบึงสูง ระยะทางตลอดสาย 10.000 กม.
3. สาย อบจ.พ.ล 3003 บ้านบึงกระดาน - บ้านบึงสูง ระยะทางตลอดสาย 1.200 กม.
4. สาย อบจ.พ.ล 3004 บ้านบึงกระดาน - บ้านบึงสูง ระยะทางตลอดสาย 3.000 กม.
5. สาย อบจ.พ.ล 4005 บ้านบึงกระดาน - บ้านบึงสูง ระยะทางตลอดสาย 5.643 กม.
6. สาย อบจ.พ.ล 3006 บ้านบึงกระดาน - บ้านบึงสูง ระยะทางตลอดสาย (ช่วง กม.ที่ 6+833-

อำเภอวังทอง จำนวน 8 สายทาง ประกอบด้วย

ระยะทางรวม พลุ 294.340 กม. โดยแบ่งตามเขตอำเภอได้ดังนี้

การทาง กรมทางหลวง จำนวน 5 สายทาง ระยะทางรวม 28.534 กม รวมพลุจำนวน 42 สายทาง (กรม พลุ) จำนวน 37 สายทาง ระยะทางรวม 265.806 กม. และรับมอบจากการถ่ายโอนจากแขวงทาง โดยได้รับมอบจากการถ่ายโอนจากสำนักงานที่ 9 (อุตรดิตถ์) กรมทางหลวงชนบท

ในส่วนของการบริการบริหารส่วนจังหวัดพิษณุโลก จำนวน 42 สาย

ถนนในความสามารถขององค์การบริหารส่วนจังหวัดพิษณุโลก

1.250 กิโลเมตร และผู้จราจรรถจักรยานยนต์ ระยะทาง 9.442 กิโลเมตร

ช่วง กม.ที่ 0+000 - 10+692 ระยะทางตลอดสาย 10.692 กิโลเมตร ผู้จราจรแบบลาดยาง ระยะทาง

28. สาย พ.ล 4041 แยก ทล.1104 (กม.ที่ 53+300) - บ้านบึงสูง อ.พนมไพร



4. สาย อบจ.พล 2041 ทางหลวงหมายเลข 1057 ตอน กม.10+000 (ต่อเขตจังหวัด สุโขทัย-พิษณุโลก) – คลองวังมะขาม (ช่วง กม.ที่ 12+625 – 1+029) ระยะทางตลอดสาย 3.404 กม.

อำเภอบางกระทุ่ม จำนวน 6 สายทาง ประกอบด้วย

1. สาย อบจ.พล 3020 บ้านแม่เทียบ – บ้านวัดขวาง ระยะทางตลอดสาย 2.926 กม.
2. สาย อบจ.พล 3021 บ้านหนองผึ้ง-บ้านดงตาก้อนทอง ระยะทางตลอดสาย 1.200 กม.
3. สาย อบจ.พล 3022 บ้านท่ามะขาม – บ้านสามเรือน ระยะทางตลอดสาย 4.159 กม.
4. สาย อบจ.พล 3023 บ้านบางกระทุ่ม – บ้านวัดหงษ์ ระยะทางตลอดสาย 6.365 กม.
5. สาย อบจ.พล 3045 แยกทางหลวงหมายเลข 1114 – บ้านท่าดินแดง ระยะทางตลอดสาย 3.081 กม.
6. สาย อบจ.พล 2036 ทางหลวงหมายเลข 1114 – ทางแยกเข้าบางกระทุ่ม (ช่วง กม. 18+545-/0+000-0+700) ระยะทางตลอดสาย 0.700 กม.

อำเภอเนินมะปราง จำนวน 1 สายทาง ประกอบด้วย

สาย อบจ.พล 3024 บ้านเนินมะปราง-บ้านวังดินเหนียว ระยะทางตลอดสาย 4.615 กม.

อำเภอวัดโบสถ์ จำนวน 3 สายทาง ประกอบด้วย

1. สาย อบจ.พล 3025 บ้านนาขาม – บ้านปากพาน ระยะทางตลอดสาย 5.550 กม.
2. สาย อบจ.พล 3049 แยกทางหลวงหมายเลข 11 – บ้านยาง (กม.ที่ 15+750) ระยะทางตลอดสาย 16.177 กม.
3. สาย อบจ.พล 2035 ทางหลวงหมายเลข 1220 ตอนวัดโบสถ์ – นาขาม (ช่วง กม. 0+570-2+925) ระยะทางตลอดสาย 2.355 กม.

อำเภอนครไทย จำนวน 8 สายทาง ประกอบด้วย

1. สาย อบจ.พล 2026 แยกทางหลวง 1143 – บ้านพร้าว ระยะทางตลอดสาย 3.000 กม.
2. สาย อบจ.พล 2027 แยกทางหลวงนครไทย –ชาติตระการ – บ้านน้ำลาด ระยะทางตลอดสาย 0.500 กม.
3. สาย อบจ.พล 4028 บ้านนาเมือง – บ้านโป่งสอ (ช่วง กม.ที่ 0+000 – 15+000) ระยะทางตลอดสาย 15.000 กม.
4. สาย อบจ.พล 3042 ทางหลวงหมายเลข 2013 – บ้านวังชมพู (ช่วง กม.ที่ 5+225 – 9+460) ระยะทางตลอดสาย 4.235 กม.
5. สาย อบจ.พล 3046 แยกทางหลวงหมายเลข 2013 – บ้านนครไทย (กม.ที่ 19-400) ระยะทางตลอดสาย 9.954 กม.
6. สาย อบจ.พล 3047 แยกทางหลวงหมายเลข 2013 – บ้านนาข้าหวาย (กม.ที่ 36+200) ระยะทางตลอดสาย 8.675 กม.
7. สาย อบจ.พล 4037 (ตอนที่ 1) ทางหลวงหมายเลข 1248 ตอนนครไทย –นาเมือง (ช่วง กม.ที่ 18+565 – 28+300) ระยะทางตลอดสาย 9.735 กม.

(ที่มา : การไฟฟ้าส่วนภูมิภาคจังหวัดพิษณุโลก)

รายอำเภอ	งานขยายเขต (ครัวเรือน)	งบประมาณ
เมือง	93	4,376,252.79
วังทอง	91	7,608,876.45
วัดโบสถ์	48	6,042,584.75
บางระกำ	59	2,321,636.75
นครไทย	74	17,362,482.50
พรหมพิราม	92	8,426,461.90
บางกรวย	13	677,165.50

ตารางที่ 18 แสดงงานขยายเขตไฟฟ้าแยกตามอำเภอ

(ที่มา : เว็บไซต์ สสจ. สำนักงานสถิติแห่งชาติ)

ประเภทผู้ใช้	ปี 2558	ปี 2559	ปี 2560
ปริมาณผู้ใช้ (ราย)	274,228	279,473	284,637
พลังงานไฟฟ้าที่จำหน่ายและใช้ (กิโลวัตต์ - ชั่วโมง)	438,579,442	463,583,471	469,146,618
บ้านอยู่อาศัย	230,927,621	236,372,450	241,309,582
กิจการขนาดเล็ก	196,600,156	204,867,309	208,263,344
กิจการขนาดกลาง	255,285,333	248,234,463	258,682,223
กิจการขนาดใหญ่	59,588,933	50,235,480	57,037,547
พลังงานไฟฟ้าที่จำหน่ายและใช้	1,180,981,485	120,3293,173	123,4439,314

ตารางที่ 17 แสดงจำนวนผู้ใช้ไฟฟ้าแยกตามประเภท ปีงบประมาณ 2558 และ 2560

ปี 2560 จังหวัดพิษณุโลก มีจำนวนผู้ใช้ไฟฟ้า 284,637 ราย ปริมาณการจำหน่ายและใช้ไฟฟ้าทั้งสิ้น 123,4439,314 กิโลวัตต์/ชั่วโมง มีสถานจ่ายไฟ 6 สถานี

จังหวัดพิษณุโลกยังมีแหล่งพลังงานไฟฟ้าอิสระจำนวน 2 แห่ง ได้แก่ โรงไฟฟ้าพลังน้ำเขื่อนสิริกิติ์ กำลังผลิต 1x8.0 (MK) และโรงไฟฟ้าพลังน้ำเขื่อนภูมิพลจำนวน 2 x 15.0 (MK) เป็นแหล่งพลังงานไฟฟ้าสำรองในภาคกลางและภาคตะวันออกเฉียงเหนือของประเทศไทย จังหวัดพิษณุโลกมีแผนที่จะส่งเสริมและสนับสนุนงานที่ผลิตจากพลังงานทดแทน เช่น อ้อย และมันสำปะหลัง เป็นต้น

การไฟฟ้า

1. สาย อจ.พล.3048 แยกทางหลวง 1143-บ้านนาตาภูมิ ระยะทางตลอดสาย 22.911 กม.
 วัตถุประสงค์การ 1 สายทาง ประกอบด้วย

8. สาย อจ.พล 4037 (ตอน 2) ทางหลวงหมายเลข 1248 ตอนนครไทย-นาเมือง (ขง) กม.ที่ 6+225 - 18+565) ระยะทางตลอดสาย 12.340 กม.



การประปา

การประปาส่วนภูมิภาคสาขาพิษณุโลก มีพื้นที่การให้บริการน้ำประปาครอบคลุมในพื้นที่ต่าง ๆ จำนวน 6 อำเภอ ได้แก่ อำเภอบางระกำ อำเภอพรมพิราม อำเภอบางกระทุ่ม อำเภอวังทอง อำเภอเมือง อำเภอเนินมะปราง รวมทั้งหมด 10 หน่วยบริการ ดังนี้

1. หน่วยบริการบางระกำ อ.บางระกำ จ.พิษณุโลก

มีพื้นที่ให้บริการในเขตเทศบาลตำบลบางระกำ เทศบาลตำบลปลักแรด พื้นที่บางส่วนขององค์การบริหารส่วนตำบลบางระกำ องค์การบริหารส่วนตำบลปลักแรด องค์การบริหารส่วนตำบลท่าโพธิ์ บริเวณโดยรอบ ของมหาวิทยาลัยนเรศวร

จำนวนผู้ใช้น้ำปัจจุบัน 4,125 ราย

ไม่มีระบบผลิต มีสถานีจ่ายน้ำท่าโพธิ์ที่รับน้ำจากหน่วยบริการหัวรอ ส่งน้ำให้หน่วยบริการ

บางระกำ ปลักแรด และบริเวณรอบข้าง ม.นเรศวร

มีน้ำบาดาล (สำรองการใช้งาน) 100 ลบ.ม./ชม.

ระยะห่างจากสำนักงาน (แม่ข่าย) 35 กิโลเมตร

2. หน่วยบริการพรมพิราม อ.พรมพิราม จ.พิษณุโลก

มีพื้นที่ให้บริการในเขตเทศบาลตำบลวังซ้อง เทศบาลตำบลพรมพิราม อบต.พรมพิราม อบต.

มะต๋อง อบต.หนองแขม

จำนวนผู้ใช้น้ำปัจจุบัน 2,638 ราย

ระบบผลิต

ใช้แหล่งน้ำดิบน้ำแม่ น้ำ่าน กำลับผลิตขนาด 150 ลบ.ม./ชม.

ระยะห่างจากสำนักงาน (แม่ข่าย) 42 กิโลเมตร

3. หน่วยบริการบางกระทุ่ม อ.บางกระทุ่ม จ.พิษณุโลก

มีพื้นที่ให้บริการในเขตเทศบาลตำบลบางกระทุ่ม พื้นที่บางส่วนขององค์การบริหารส่วนตำบลบางกระทุ่ม

จำนวนผู้ใช้น้ำปัจจุบัน 921 ราย

ไม่มีระบบผลิต รับน้ำประปาจากหน่วยบริการโคกสลุด กปภ.สาขาพิจิตร

ระยะห่างจากสำนักงาน (แม่ข่าย) 54 กิโลเมตร

4. หน่วยบริการเนินกุ่ม อ.บางกระทุ่ม จ.พิษณุโลก

มีพื้นที่ให้บริการในเขตเทศบาลตำบลเนินกุ่ม พื้นที่บางส่วนขององค์การบริหารส่วนตำบลเนินกุ่ม

จำนวนผู้ใช้น้ำปัจจุบัน 735 ราย

ไม่มีระบบผลิต รับน้ำประปาจากหน่วยบริการสาเกลือ กปภ.สาขาพิจิตร

ระยะห่างจากสำนักงาน (แม่ข่าย) 40 กิโลเมตร

5. หน่วยบริการเขาสมอแครง อ.วังทอง จ.พิษณุโลก

มีพื้นที่ให้บริการในเขตองค์การบริหารส่วนตำบลวังทอง องค์การบริหารส่วนตำบลสมอแ

จำนวนผู้ใช้น้ำปัจจุบัน 2,048 ราย

ไม่มีระบบผลิต รับน้ำประปาจากท่อส่งน้ำหน่วยบริการหัวรอ และมีสถานีจ่ายน้ำสมอแครง ที่รับน้ำจากท่อส่งน้ำหน่วยบริการหัวรอ ส่งจ่ายให้ผู้ใช้บริเวณ อบต.สมอแครง และบริเวณสี่แยกอินโดจีน

มีน้ำบาดาล (สำรองการใช้งาน) 40 ลบ.ม./ชม.

อยู่บริเวณเดียวกับสำนักงาน (แม่ข่าย)

จำนวนผู้ใช้งานปัจจุบัน 444 ราย

ผู้พัฒนาโปรแกรมในเขตเทศบาลตำบลแม่เปิน
10. หน่วยบริการรับแจ้ง 0. เป็นระบบรายงาน จ. พืชไร่โลก

ระยะเวลาจากงาน (แม่ข่าย) 24 กิโลเมตร

ไม่ได้รับอนุญาตจากหน่วยงานราชการ

จำนวนผู้ใช้งานปัจจุบัน 1,165 ราย

ผู้พัฒนาโปรแกรมในเขตเทศบาลตำบลแม่เปิน

9. หน่วยบริการรับแจ้ง 0. แม่ข่าย จ. พืชไร่โลก

4. สถานการณ์ทั่วไป ส่งแจ้งหน่วยงานราชการบางระดับ - ปลัด

3. หน่วยบริการรับแจ้ง

2. หน่วยบริการรับแจ้ง

1. แม่ข่ายจากหน่วยงานราชการและหน่วยงานราชการ

หมายเหตุ ได้ส่งแจ้งหน่วยงานราชการที่เกี่ยวข้อง

ระยะเวลาจากงาน (แม่ข่าย) 20 กิโลเมตร

2. โครงการลงทุน 800 ล้านบาท/ชม.

1. โครงการลงทุน 500 ล้านบาท/ชม.

ใช้แหล่งเงินลงทุนจากแม่ข่าย 2 โครงการมูลค่าลงทุน 1,300 ล้านบาท/ชม.

ระบบผลิต

จำนวนผู้ใช้งานปัจจุบัน 7,529 ราย

ตำบลจอมทอง มะขามเรียง บ้านค้ออง ศาลาแม่เปิน

ผู้พัฒนาโปรแกรมในเขตเทศบาลตำบลหัวรอ พืชไร่โลก

8. หน่วยบริการรับแจ้ง 0. แม่ข่าย จ. พืชไร่โลก

ระยะเวลาจากงาน (แม่ข่าย) 31 กิโลเมตร

ใช้แหล่งเงินลงทุนจากแม่ข่าย 40 ล้านบาท/ชม.

ระบบผลิต

จำนวนผู้ใช้งานปัจจุบัน 641 ราย

และบางส่วนของโครงการรับแจ้ง

ผู้พัฒนาโปรแกรมในเขตเทศบาลตำบลแม่เปิน

7. หน่วยบริการรับแจ้ง 0. แม่ข่าย จ. พืชไร่โลก

ระยะเวลาจากงาน (แม่ข่าย) 5.5 กิโลเมตร

รับแจ้งจากหน่วยงานราชการ

ใช้แหล่งเงินลงทุนจากแม่ข่าย 150 ล้านบาท/ชม.

ระบบผลิต

จำนวนผู้ใช้งานปัจจุบัน 3,371 ราย

บางส่วนของเทศบาลตำบลจอมทอง บางส่วนของเทศบาลตำบลแม่เปิน

ผู้พัฒนาโปรแกรมในเขตเทศบาลตำบลหัวรอ พืชไร่โลก

6. หน่วยบริการรับแจ้ง 0. แม่ข่าย จ. พืชไร่โลก



ระบบผลิต

ใช้แหล่งน้ำผิวดินจากคลองห้วยเถิน ขนาดกำลังผลิต 50 ลบ.ม./ชม.

ระยะห่างจากสำนักงาน (แม่ข่าย) 60 กิโลเมตร

ในปี 2559 จังหวัดพิษณุโลก มีอัตราการกำลังการผลิตรวม 1,690 ลบ.ม./ชม. อัตราการผลิตรวม 40,560 ลบ.ม./วัน ปัจจุบันปริมาณการผลิตจริง 27,719 ลบ.ม./วัน จำนวนผู้ใช้น้ำรวม 23,617 ราย โดยมีแหล่งน้ำสำคัญจากแม่น้ำน่าน แม่น้ำวังทอง และบ่อบาดาล

การประปาส่วนภูมิภาคสาขาพิษณุโลก กำลังทำประชาคม ต.วังน้ำคู้ เพื่อสร้างระบบผลิตเพิ่มบริเวณ หลัง อบต.วังน้ำคู้ ใช้แหล่งน้ำดิบแม่น้ำน่านเพื่อเพิ่มกำลังผลิตให้เพียงพอ ส่งจ่ายน้ำให้กับบริเวณเขต อบต.

บึงพระ และ อบต.วัดจันทน์ และเขตเส้นทางวงแหวนเสี่ยงเมืองด้านใต้ของจังหวัดพิษณุโลก

ตารางที่ 19 สถิติการประปา เปรียบเทียบรายปี

รายการ	2557	2558	2559
กำลังการผลิต	1,730 ลบ.ม.	1,730 ลบ.ม.	1,730 ลบ.ม.
น้ำที่ผลิตได้	6,737,308 ลบ.ม.	7,911,479 ลบ.ม.	8,429,320 ลบ.ม.
ปริมาณน้ำที่จำหน่ายแก่ผู้ใช้	4,885,153 ลบ.ม.	5,278,671 ลบ.ม.	6,670,031 ลบ.ม.
ปริมาณน้ำที่จ่ายเพื่อ สาธารณสุขประโยชน์และรั้วไหล	1,442,295 ลบ.ม.	2,069,463 ลบ.ม.	1,329,629 ลบ.ม.
ปริมาณน้ำใช้ในระบบ	409,860 ลบ.ม.	563,345 ลบ.ม.	429,660 ลบ.ม.
จำนวนผู้ใช้น้ำ	20,442 ราย	21,621 ราย	22,452 ราย

(ที่มา : การประปาภูมิภาคสาขาพิษณุโลก / ข้อมูล ณ 31 สิงหาคม 2559)

โทรศัพท์

ด้านโทรศัพท์ ในปี 2558 มีชุมสายโทรศัพท์ 125 แห่ง จำนวน 79,594 หมายเลข เลขหมายโทรศัพท์ที่มีผู้เช่า จำนวน 39,947 เลขหมาย

ไปรษณีย์/การสื่อสาร/การขนส่งวัสดุ ครุภัณฑ์

ด้านไปรษณีย์โทรเลข มีที่ทำการไปรษณีย์โทรเลขกระจายอยู่ในทุกอำเภอรวม 16 แห่ง และมีเคาน์เตอร์ไปรษณีย์ 3 แห่ง คือ เคาน์เตอร์บริการไปรษณีย์ มหาวิทยาลัยนเรศวร เคาน์เตอร์บริการไปรษณีย์บรมไตรโลกนาถ และ เคาน์เตอร์บริการไปรษณีย์สี่แยกอินโดจีน และไปรษณีย์เคลื่อนที่ 1 แห่ง

สำนักงานคลังจังหวัดพิษณุโลกได้พิจารณาเห็นว่า ค่าใช้จ่ายที่ระบุในบัญชีรายการดังกล่าวเป็นไปตามระเบียบที่กระทรวงการคลังกำหนดไว้แล้ว และเห็นว่า ค่าใช้จ่ายดังกล่าวเป็นไปตามระเบียบที่กระทรวงการคลังกำหนดไว้แล้ว และเห็นว่า ค่าใช้จ่ายดังกล่าวเป็นไปตามระเบียบที่กระทรวงการคลังกำหนดไว้แล้ว

1.1 รายการรายจ่ายตามบัญชี

ศรีนครินทร์จังหวัดพิษณุโลก ปี 2562

การใช้จ่ายของสำนักงานคลังจังหวัดพิษณุโลก ประจำปี 2562 ค่าใช้จ่ายตามบัญชีรายการดังกล่าวเป็นไปตามระเบียบที่กระทรวงการคลังกำหนดไว้แล้ว และเห็นว่า ค่าใช้จ่ายดังกล่าวเป็นไปตามระเบียบที่กระทรวงการคลังกำหนดไว้แล้ว

ระบบบัญชี

ชื่อรายการ	(ล้านชิ้น/ล้านฉบับ)	(ล้านชิ้น/ล้านฉบับ)	(ม.ค - ก.ย)
งบฯ พิษณุโลก	12,444	3,134	-
งบฯ อื่นๆ	0.752	0.828	0.880
งบฯ พิษณุโลก	-	0.298	0.192
งบฯ บางระจัน	0.103	0.094	0.056
งบฯ นครไทย	0.091	0.171	0.165
งบฯ วังทอง	0.716	0.715	0.515
งบฯ บางระจัน	0.741	0.223	0.232
งบฯ พรหมพิราม	0.219	0.153	0.194
งบฯ ทั่วประเทศ	0.214	0.119	0.096
งบฯ.ชาติสงคราร	0.766	0.071	0.057
งบฯ.หนองฉาง	0.112	0.089	0.051
งบฯ.เนินมะปราง	0.579	0.094	0.074
งบฯ.เนินกุ่ม	0.070	0.049	0.082
งบฯ.แก่งไสม้า	0.050	0.078	0.031
งบฯ.วัดพระก	0.037	0.041	0.084
งบฯ.ชุมแสงสงคราม	0.016	0.017	0.016
รวมทั้งหมด	16,909	6,174	2,725

ตารางที่ 20 แสดงข้อมูลสถิติปริมาณงานบริการประจำปี 2557 - 2559

ด้านอุปทาน(การผลิต) คาดว่าจะขยายตัวร้อยละ 2.6 (ช่วงคาดการณ์ที่ร้อยละ 2.1 – 3.1) ปรับตัวเพิ่มขึ้นจากปีก่อนที่ขยายตัวได้เพียงร้อยละ 0.7 พิจารณาจากภาคบริการคาดว่าฟื้นตัวร้อยละ 3.5 (ช่วงคาดการณ์ที่ร้อยละ 3.0 – 4.0) สะท้อนจากการด้านการค้าที่กลับมาขยายตัวได้จากที่ติดลบในปีก่อน ซึ่งคำนวณจากการจัดเก็บภาษีมูลค่าเพิ่มร้านค้าส่งร้านค้าปลีก (บิ๊กซี โลตัส และแม็คโคร) และจากบริการด้านตัวกลางทางการเงินที่มีแนวโน้มขยายตัวจากการเพิ่มขึ้นของปริมาณเงินฝากทั้งในธนาคารเฉพาะกิจของรัฐและธนาคารพาณิชย์และบริการที่เกี่ยวข้องเนื่องกับการท่องเที่ยวภาพรวมยังคงมีทิศทางที่ดี ภาคเกษตรกรรมคาดว่าจะขยายตัวในอัตราที่ชะลอลงมาอยู่ที่ร้อยละ 1.4 (ช่วงคาดการณ์ที่ร้อยละ 0.9 – 1.9) โดยคาดว่าในปีนี้ปริมาณน้ำฝนจะน้อยกว่าปีที่ผ่านมาส่งผลกระทบต่อปริมาณผลผลิตพืชเศรษฐกิจของจังหวัด โดยคาดว่าปริมาณผลผลิตที่จะเพิ่มขึ้น ได้แก่ ข้าวโพดเลี้ยงสัตว์ มันสำปะหลัง และยางพาราจากต้นยางที่มีอายุครบเปิดกรีตใหม่เพิ่มมากขึ้น ขณะที่ปริมาณผลผลิตข้าวลดลงเนื่องจากประสบกับปัญหาภัยแล้งในช่วงฤดูเพาะปลูกข้าวนาปี ตลอดจนอ้อยโรงงานคาดว่าจะลดลงตามแรงกดดันของระดับราคาที่ยังต่ำทำให้เกษตรกรบางส่วนปรับเปลี่ยนไปปลูกพืชชนิดอื่นที่ให้ผลตอบแทนดีกว่าและใช้ระยะเวลาเก็บเกี่ยวสั้นกว่า สำหรับรายได้เกษตรกรในภาพรวมคาดว่าจะขยายตัวได้ร้อยละ 4.1 (ช่วงคาดการณ์ที่ร้อยละ 3.0 – 5.1) จากการเพิ่มขึ้นในระดับราคาพืชหลายชนิด ภาคอุตสาหกรรมคาดว่าจะขยายตัวร้อยละ 1.8 (ช่วงคาดการณ์ที่ร้อยละ 1.3 – 2.3) ตามจำนวนทุนจดทะเบียนอุตสาหกรรมสะสมและจำนวนโรงงานอุตสาหกรรมทั้งจังหวัดที่คาดว่าจะเพิ่มขึ้นอย่างค่อยเป็นค่อยไปจากกลุ่มอุตสาหกรรมต่าง ๆ ได้แก่ กลุ่มอุตสาหกรรมอาหาร และกลุ่มอุตสาหกรรมผลิตภัณฑ์จากพืช ประกอบกับปริมาณการใช้ไฟฟ้าภาคอุตสาหกรรมคาดว่าจะเพิ่มขึ้นเช่นกัน

ด้านอุปสงค์(การใช้จ่าย) คาดว่าจะขยายตัวร้อยละ 2.9 (ช่วงคาดการณ์ที่ร้อยละ 2.4 – 3.4) เพิ่มขึ้นจากปีก่อนที่ขยายตัวร้อยละ 2.3 สะท้อนจากการบริโภคภาคเอกชนคาดว่าจะขยายตัวเร่งขึ้นที่ร้อยละ 4.3 (ช่วงคาดการณ์ที่ร้อยละ 3.8 – 4.8) ตามยอดจัดเก็บภาษีมูลค่าเพิ่มรวม(ฐานการบริโภค) ที่มีแนวโน้มขยายตัวตามรายได้ครัวเรือนทั้งในและนอกภาคเกษตรที่ปรับดีขึ้นและกระจายตัวมากขึ้น ซึ่งส่วนหนึ่งได้รับแรงสนับสนุนจากมาตรการภาครัฐ ตลอดจนครัวเรือนไทยมีความคาดหวังเชิงบวกต่อภาพเศรษฐกิจไทยหลังการเลือกตั้ง ประกอบกับการใช้จ่ายในหมวดสินค้าคงทนยังคงมีแนวโน้มสดใส อย่างไรก็ตามการบริโภคยังคงได้รับแรงกดดันจากหนี้ครัวเรือนที่อยู่ในระดับสูง การใช้จ่ายภาครัฐคาดว่าจะขยายตัวร้อยละ 3.6 (ช่วงคาดการณ์ที่ร้อยละ 3.1 – 4.1) ผลจากมาตรการเร่งรัดเบิกจ่ายงบประมาณ ซึ่งในปีนี้นรัฐบาลกำหนดเป้าหมายการเบิกจ่ายที่สูงขึ้นจากปีก่อนโดยกำหนดเป้าหมายการเบิกจ่ายงบประมาณของส่วนราชการทั้งรายจ่ายประจำและรายจ่ายลงทุนที่ร้อยละ 100 จะเป็นแรงขับเคลื่อนสำคัญที่จะทำให้เม็ดเงินหมุนเข้าสู่ระบบเศรษฐกิจของจังหวัดได้เพิ่มมากขึ้นอีกทางหนึ่ง การลงทุนภาคเอกชนคาดว่าจะชะลอการขยายตัวลงที่ร้อยละ 2.3 (ช่วงคาดการณ์ที่ร้อยละ 1.8 – 2.8) จากการชะลอตัวของสินเชื่อประเภทเงินให้กู้และตัวเงินที่ให้แก่ภาคธุรกิจเอกชนภายในจังหวัด และจำนวนการจดทะเบียนรถยนต์บรรทุกเพื่อการพาณิชย์ที่คาดว่าจะชะลอลงเช่นกัน อย่างไรก็ตามจำนวนทุนจดทะเบียนนิติบุคคลใหม่มีโอกาสที่จะปรับตัวเพิ่มขึ้นได้จากการยื่นจดทะเบียนธุรกิจใหม่ประเภทกิจการรับเหมาก่อสร้าง กิจการซื้อ-ขาย แลกเปลี่ยนทองคำ และกิจการรับซื้อ-ขายพืชผลทางการเกษตร

ด้านเสถียรภาพเศรษฐกิจภายในจังหวัดพิษณุโลก

เสถียรภาพเศรษฐกิจภายในจังหวัดพิษณุโลกอยู่ในเกณฑ์ปกติ โดยอัตราเงินเฟ้อทั่วไปในปี 2562 คาดว่าจะมีทิศทางปรับเพิ่มขึ้นเล็กน้อยที่ระดับร้อยละ 0.9 (ช่วงคาดการณ์ที่ร้อยละ 0.4 – 1.4) โดยราคาดุลยภาพจะเป็นปัจจัยกดดันสำคัญที่ทำให้อัตราเงินเฟ้อมีทิศทางเพิ่มขึ้น ประกอบกับราคาอาหารสดมีทิศทาง

จากข้อมูลสำเนาการปฏิบัติงานที่ส่งมาของหน่วยงานราชการในเขตภาคตะวันออกเฉียงเหนือ จำนวน 72 กลุ่ม จำนวน 8,456 คน (ที่มา : สำนักงานสถิติแห่งชาติ) จำนวนพื้นที่ 1,263 แปลง เนื้อที่รวม 19,327 - 3 - 81 ไร่ และแปลงในเขตภาคตะวันออกเฉียงเหนือ จำนวน 1,075 ราย

การเกษตร

(ที่มา : รายงานปริมาณการเกษตรจังหวัดพิษณุโลก ปี 2562)

สำนักงานเกษตรจังหวัดพิษณุโลก

3. ความเสี่ยงจากการเปลี่ยนแปลงสภาพภูมิอากาศต่อภาคการเกษตร

ความเสี่ยงจากการเปลี่ยนแปลงสภาพภูมิอากาศต่อภาคการเกษตร

ผลกระทบจากการเปลี่ยนแปลงสภาพภูมิอากาศต่อภาคการเกษตร

2. ความเสี่ยงจากภัยพิบัติทางธรรมชาติ

ความเสี่ยงจากภัยพิบัติทางธรรมชาติ

1. ความเสี่ยงจากการเปลี่ยนแปลงสภาพภูมิอากาศ

ปัจจัยเสี่ยงต่อจังหวัดพิษณุโลก

รายละเอียดพื้นที่

พื้นที่เสี่ยงต่อภัยพิบัติทางธรรมชาติ

3. การดำเนินการบรรเทาผลกระทบจากการเปลี่ยนแปลงสภาพภูมิอากาศ

มาตรการบรรเทาผลกระทบจากการเปลี่ยนแปลงสภาพภูมิอากาศ

2. การดำเนินการบรรเทาผลกระทบจากการเปลี่ยนแปลงสภาพภูมิอากาศ

1. ครัวเรือนที่มีความเสี่ยงต่อการเปลี่ยนแปลงสภาพภูมิอากาศ

ปัจจัยสนับสนุนในจังหวัดพิษณุโลก

จำนวน 4,417 - 6,304 คน หรือ คิดเป็นอัตราส่วนร้อยละ 1.1 (ช่วงคาดการณ์ร้อยละ 0.9 - 1.3)

โดยคาดว่าจะมีจำนวนประชากรประมาณ 498,930 คน เพิ่มขึ้นจากปีงบประมาณ 5,361 คน (ช่วงคาดการณ์ร้อยละ 0.9 - 1.3)



จังหวัดพิษณุโลก มีการเพาะปลูกพืชเศรษฐกิจที่สำคัญ โดยสำนักงานเศรษฐกิจการเกษตรระบุว่าพืชเศรษฐกิจที่สำคัญของจังหวัดพิษณุโลก ประกอบด้วย ข้าวนาปี ข้าวนาปรัง ข้าวโพดเลี้ยงสัตว์ มันสำปะหลัง อ้อยโรงงาน มะม่วง กล้วยน้ำว่า เป็นต้น สรุปสาระสำคัญได้ ดังนี้

1. ข้าวนาปี

จังหวัดพิษณุโลก มีพื้นที่เพาะปลูกในปี 2560/61 จำนวน 1,337,171 ไร่ พื้นที่เก็บเกี่ยวจำนวน 1,227,901 ไร่ มีผลผลิตรวม 723,701 ตัน ผลผลิตเฉลี่ยไร่ละ 589 กิโลกรัม ในขณะที่พื้นที่ภาคเหนือมีพื้นที่เพาะปลูก 13.328 ล้านไร่ ผลผลิต 7.210 ล้านตัน และเมื่อพิจารณาทั้งประเทศจะมีผลผลิต 24.934 ล้านตัน ซึ่งผลผลิตข้าวของจังหวัดพิษณุโลก มีสัดส่วนถึง 3.57 ของจำนวนผลผลิตข้าวนาปีทั้งประเทศ ตารางที่ 21 แสดงพื้นที่เพาะปลูก พื้นที่เก็บเกี่ยวผลผลิตและผลผลิตต่อไร่ของข้าวนาปี จังหวัดพิษณุโลก

ปี	พื้นที่เพาะปลูก (ไร่)	พื้นที่เก็บเกี่ยว (ไร่)	ผลผลิต (ตัน)	ผลผลิตเฉลี่ยต่อไร่ (กิโลกรัม)
2558	1,158,920	1,124,438	620,861	552
2559/60	1,304,183	1,254,339	747,444	573
2560/61	1,337,171	1,227,901	723,701	589
ภาคเหนือ (ปี 2560/61)	13,328,429	12,447,110	7,209,510	579
รวมทั้งประเทศ (ปี 2560/61)	59,220,823	54,962,767	24,934,349	454

2. ข้าวนาปรัง

จังหวัดพิษณุโลก มีพื้นที่เพาะปลูกในปี 2560 จำนวน 714,234 ไร่ พื้นที่เก็บเกี่ยวจำนวน 712,007 ไร่ มีผลผลิตรวม 449,555 ตัน ผลผลิตเฉลี่ยไร่ละ 613 กิโลกรัม พื้นที่เพาะปลูกข้าวนาปรังจังหวัดพิษณุโลก จะอยู่ในเขตพื้นที่ส่งน้ำชลประทานในพื้นที่ อ.พรหมพิราม อ.เมืองฯ อ.บางระกำ อ.บางกระทุ่ม และพื้นที่บางส่วนของ อ.วังทอง

ตารางที่ 22 แสดงพื้นที่เพาะปลูก พื้นที่เก็บเกี่ยวผลผลิตและผลผลิตต่อไร่ของข้าวนาปรังจังหวัดพิษณุโลก

ปี	พื้นที่เพาะปลูก (ไร่)	พื้นที่เก็บเกี่ยว (ไร่)	ผลผลิต (ตัน)	ผลผลิตเฉลี่ยต่อไร่ (กิโลกรัม)
2558	450,194	448,134	282,481	630
2559	330,849	317,225	195,034	615
2560	714,234	712,007	449,555	613
ภาคเหนือ (ปี 2560)	4,524,296	4,494,510	2,805,927	624
รวมทั้งประเทศ (ปี 2560)	10,456,546	10,403,248	6,620,845	636

ปี	พ.พ.ท.ประจักษ์	(ด.ร.)	พ.พ.ท.ท.ช.จ.	พ.พ.ท.ท.ช.จ.	พ.พ.ท.ท.ช.จ.
2558	170,491	158,254	529,120	3,343	3,434
2559	188,249	159,078	491,566	3,090	3,090
2560	161,605	156,982	492,706	3,139	3,139
2561	159,974	157,361	506,638	3,220	3,220
ภาคเหนือ	1,928,746	1,899,441	6,480,715	3,610	3,610
(ปี 2561)	8,624,284	8,327,370	29,368,185	3,527	3,527

จังหวัดพิษณุโลก

จังหวัดพิษณุโลก มีพื้นที่เพาะปลูกปศุสัตว์ที่สำคัญอยู่ที่ อ.นครไทย อ.ชาติตระการ อ.วังทอง อ.เนินมะปราง อ.วัดโบสถ์ และ อ.พรหมพิราม ในปี 2561 มีพื้นที่เพาะปลูกปศุสัตว์ 159,974 ไร่ พื้นที่เลี้ยงโคนม 157,361 ไร่ มีผลิตภัณฑ์ 506,638 ตัน ผลิตภัณฑ์ 3,220 กิโลกรัม/ไร่ โดยในปี 2561 มีผลิตภัณฑ์ร้อยละ 7.37 ของจำนวนผลิตภัณฑ์ของภาคเหนือ และร้อยละ 1.64 ของจำนวนผลิตภัณฑ์ทั่วประเทศ ตารางที่ 24 แสดงพื้นที่เพาะปลูก ปศุสัตว์ที่สำคัญ ผลิตภัณฑ์และผลผลิตต่อไร่ของปศุสัตว์

4. มีพื้นที่เพาะปลูก

ปี	พ.พ.ท.ประจักษ์	(ด.ร.)	พ.พ.ท.ท.ช.จ.	พ.พ.ท.ท.ช.จ.	พ.พ.ท.ท.ช.จ.
2558	266,453	263,661	175,330	665	665
2559/60	238,284	237,316	161,495	681	681
2560/61	255,168	254,505	188,184	739	739
ภาคเหนือ	4,519,387	4,500,698	3,300,762	733	733
(ปี 2560/61)	6,579,194	6,552,902	4,820,962	736	736

จังหวัดพิษณุโลก

จังหวัดพิษณุโลก มีพื้นที่เพาะปลูกปศุสัตว์ที่สำคัญอยู่ที่ อ.นครไทย อ.ชาติตระการ อ.วังทอง อ.เนินมะปราง อ.วัดโบสถ์ และ อ.พรหมพิราม ในปี 2560/61 มีพื้นที่เพาะปลูกปศุสัตว์ 159,974 ไร่ พื้นที่เลี้ยงโคนม 157,361 ไร่ มีผลิตภัณฑ์ 506,638 ตัน ผลิตภัณฑ์ 3,220 กิโลกรัม/ไร่ โดยในปี 2561 มีผลิตภัณฑ์ร้อยละ 7.37 ของจำนวนผลิตภัณฑ์ของภาคเหนือ และร้อยละ 1.64 ของจำนวนผลิตภัณฑ์ทั่วประเทศ ตารางที่ 23 แสดงพื้นที่เพาะปลูก ปศุสัตว์ที่สำคัญ ผลิตภัณฑ์และผลผลิตต่อไร่ของปศุสัตว์

3. ชาวไร่ชาวนา



5. อ้อยโรงงาน

อ้อยโรงงาน เป็นพืชเศรษฐกิจที่สำคัญชนิดหนึ่งของจังหวัดพิษณุโลก ทั้งนี้ เนื่องจากมีโรงงานน้ำตาลในเขตพื้นที่ อ.บางกระทุ่ม และพื้นที่ใกล้เคียง ได้แก่ โรงงานน้ำตาลทิพย์กำแพงเพชร จ.กำแพงเพชร และโรงงานน้ำตาลไทยเอกลักษณ์ จ.อุตรดิตถ์ โดยในปี 2558 มีพื้นที่ปลูกอ้อยโรงงาน จำนวน 136,845 ไร่ ผลผลิต 1.22 ล้านตัน ผลผลิตเฉลี่ยต่อ 8.9 ตัน โดยมีจำนวนผลผลิตคิดเป็นร้อยละ 5.25 ของจำนวนผลผลิตในภาคเหนือ และร้อยละ 1.21 ของจำนวนผลผลิตทั้งประเทศ

ตารางที่ 25 แสดงพื้นที่เพาะปลูก พื้นที่เก็บเกี่ยวผลผลิตและผลผลิตต่อไร่ของอ้อยโรงงาน
จังหวัดพิษณุโลก

ปี	พื้นที่เพาะปลูก (ไร่)	ผลผลิต (ตัน)	ผลผลิตเฉลี่ยต่อไร่ (กิโลกรัม)
2556	120,088	1,325,772	11,040
2557	122,579	1,365,530	11,140
2558	136,845	1,219,289	8,900
ภาคเหนือ (ปี 2558)	2,537,836	23,239,291	9,160
รวมทั้งประเทศ (ปี 2558)	11,012,839	100,784,553	9,150

6. ยางพารา

สำนักเศรษฐกิจการเกษตร (ปี 2560) ระบุ จังหวัดพิษณุโลกใช้พื้นที่ปลูกยางพารา 285,851 ไร่ เนื้อที่กรี๊ดได้ 200,804 ไร่ ผลผลิต 32,905 ตัน มูลค่ารวมประมาณ 2,016 ล้านบาท

7. มะม่วง

จากการสัมภาษณ์นายกสมาคมชาวสวนมะม่วงไทย (07 กุมภาพันธ์ 2558) ระบุว่า พื้นที่ปลูกมะม่วงในจังหวัดพิษณุโลก มีประมาณ 87,850 ไร่ โดยผลผลิตเฉลี่ย 8,918 ตัน รายได้จากมะม่วงของจังหวัดพิษณุโลกประมาณ 4,608 ล้านบาท

8. ถั่วลิสง

พื้นที่ปลูกส่วนใหญ่อยู่ใน อ.บางระกำ และ อ.บางกระทุ่ม พื้นที่ประมาณ 18,945 ไร่ ผลผลิตประมาณ 7,200 – 12,000 ตัน/ปี มูลค่ารวมจังหวัดพิษณุโลกที่ส่งออกและขายภายในประเทศประมาณ 242 ล้านบาท

(ที่มา : เกษตรและสหกรณ์จังหวัดพิษณุโลก)

การประมง

การประมงของจังหวัดพิษณุโลกที่สำคัญ คือ ปลานิลสีแดง ปลาดุกบิ๊กอุย ปลานิล ปลาสร้อย ปลาตะเพียน โดยในปี 2558 ผลผลิตที่สำคัญ คือ ปลาบึกมี มูลค่าสุทธิ 100.51 ล้านบาท รองลงมา คือ ปลาดุกบิ๊กอุย 15.11 ล้านบาท รายละเอียดตามตาราง

(ที่มา : เกษตรและสหกรณ์จังหวัดพิษณุโลก)

ปีการผลิต	รายการ	ไก่เนื้อ	เป็ดไข่	ไก่ผสม	โคเนื้อ	สุกร	กระบือ
2556	จำนวนเกษตรกร (ราย)	177	1,053	34,655	3,078	3,387	-
	มูลค่าการผลิต (ล้านบาท)	881,549	113,358,000	1,314,746	36,025	112,224	-
	ราคา (บาท/หน่วย)	90	4	170	20,000	6,500	-
	มูลค่าการผลิต (ล้านบาท)	79,34	453,43	223,51	720,50	729,46	-
2557	จำนวนเกษตรกร (ราย)	219	926	34,655	3,078	3,031	711
	มูลค่าการผลิต (ล้านบาท)	1,014,055	90,661,410	1,329,074	28,370	103,609	6,188
	ราคา (บาท/หน่วย)	90	4	170	20,000	6,500	35,000
	มูลค่าการผลิต (ล้านบาท)	91.26	362.65	225.94	567.40	673.46	216.58
2558	จำนวนเกษตรกร (ราย)	387	629	36,505	3,131	3,314	1,194
	มูลค่าการผลิต (ล้านบาท)	3,092,668	85,614,690	1,414,839	30,779	103,604	10,030
	ราคา (บาท/หน่วย)	100	4	160	21,000	7,500	35,000
	มูลค่าการผลิต (ล้านบาท)	309.27	342.46	226.37	646.36	777.03	351.05

ตารางที่ 27 แสดงรายละเอียดการปลูกสัตว์แยกตามปีการผลิตและชนิดสัตว์

การผลิต 646.36 ล้านบาท
 ในปี พ.ศ.2558 ผลผลิตที่สำคัญ คือ สุกร มีมูลค่าผลิต 777.03 ล้านบาท รองลงมา คือ ไก่เนื้อ มีมูลค่า
 การทำปศุสัตว์ของจังหวัดพิษณุโลก คือ สุกร ไก่ผสม ไก่เนื้อ เป็ดไข่ กระบือ และโคเนื้อ

การปศุสัตว์

(ที่มา : เกษตรและสหกรณ์จังหวัดพิษณุโลก)

ปีการผลิต	ชนิดประมง	ปริมาณการผลิต (ก.ก.)	ราคา (บาท/ก.ก.)	มูลค่าการผลิต (บาท)	ค่าใช้จ่ายขนกลาง (บาท)	มูลค่าเพิ่ม (VAT)
2556	ปลาบู่แดง	3,001,565.80	66.80	200,504,595.44	102,476,526.36	98,028,069.08
	ปลาดุกบู่ก้อย	785,883.55	41.55	32,653,461.50	15,236,809.87	17,416,651.63
	ปลาบู่	845,005.60	40.05	33,842,474.28	25,332,280.16	8,510,194.12
	ปลาสร้อย	420,566.50	35.59	14,967,961.74	5,546,477.14	9,421,484.60
2557	ปลาบู่แดง	2,988,525.50	65.60	196,047,272.80	100,198,419.27	95,848,853.53
	ปลาดุกบู่ก้อย	882,097.64	42.76	37,718,495.20	17,600,727.71	20,117,767.49
	ปลาบู่	744,393.43	38.61	28,741,794.96	21,514,242.61	7,227,552.35
	ปลาสร้อย	333,283.81	36.16	12,050,990.01	4,465,573.99	7,585,416.02
2558	ปลาบู่แดง	2,755,824.80	70.00	192,907,736.00	92,396,497.45	100,511,238.55
	ปลาดุกบู่ก้อย	592,570.50	45.45	26,940,510.23	11,827,307.60	15,113,202.63
	ปลาบู่	650,488.29	40.05	26,052,056.01	18,800,223.43	7,251,832.58
	ปลาสร้อย	78,230.50	33.47	2,618,374.84	1,860,604.56	757,770.27

ตารางที่ 26 แสดงรายละเอียดการประมงแยกตามปีประมง 2557 - 2558



การบริการ

- ด้านการสื่อสารคมนาคม

ไปรษณีย์และพัสดุภัณฑ์

จังหวัดพิษณุโลก มีที่ทำการไปรษณีย์โทรเลขกระจายอยู่ในทุกอำเภอรวม 16 แห่ง และมี
เคาน์เตอร์ไปรษณีย์ 3 แห่ง คือ เคาน์เตอร์บริการไปรษณีย์ มหาวิทยาลัยนเรศวร เคาน์เตอร์บริการไปรษณีย์
บรมไตรโลกนาถ และ เคาน์เตอร์บริการไปรษณีย์สี่แยกอินโดจีน และไปรษณีย์เคลื่อนที่ 1 แห่ง

- ด้านการจัดจำหน่าย

ห้างสรรพสินค้า

จังหวัดพิษณุโลกมีห้างสรรพสินค้าขนาดใหญ่อยู่จำนวน 8 แห่ง ได้แก่ ห้างเซ็นทรัล บิ๊กซี
โลตัสท่าทอง โลตัสโคกช้าง แม็คโคร 2 สาขา ที่อปแลนด์อาเขต ที่อปแลนด์พลาซ่า

- ด้านสิ่งแวดล้อม

องค์การบริหารส่วนจังหวัดพิษณุโลกได้จัดตั้งศูนย์บริหารจัดการสิ่งเหลือจากการอุปโภค –
บริโภค เพื่อจัดการสิ่งแวดล้อมให้กับประชาชนภายในจังหวัดพิษณุโลก ส่วนราชการ และบุคคลทั่วไปที่สนใจ
เข้าศึกษาเรียนรู้ อีกทั้งได้มีการจัดฝึกอบรมการสร้างฝายชะลอน้ำให้กับชุมชนต้นน้ำอย่างต่อเนื่องเป็นประจำ
ทุกปี รวมทั้งมีการจัดทำโครงการอนุรักษ์พันธุกรรมพืช การสำรวจและจัดทำฐานทรัพยากรท้องถิ่น การปลูก
ป่า และจัดสัมมนาและ ศึกษาดูงานการจัดการขยะมูลฝอยอีกด้วย

- ด้านการเงิน

ธนาคาร

จังหวัดพิษณุโลกมีธนาคารที่คอยให้บริการด้านการเงินกระจายอยู่ทั่วทั้งจังหวัด ซึ่งมี
ธนาคารที่มาเปิดให้บริการ ดังนี้ ธนาคารออมสิน ธนาคารกรุงไทย ธนาคารกรุงเทพ ธนาคารกสิกรไทย
ธนาคารกรุงศรีอยุธยา ธนาคารไทยพาณิชย์ ธนาคารทหารไทย ธนาคารนครหลวงไทย ธนาคารอิสลาม
ธนาคารแลนด์แอนด์เฮ้าส์ ธนาคารไทยธนาคาร ธนาคาร UOB ธนาคาร ธกส. ธนาคารอาคารสงเคราะห์
ธนาคารพัฒนาวิสาหกิจขนาดกลางและขนาดย่อมแห่งประเทศไทย (SME)

ประกันภัย

จังหวัดพิษณุโลกมีบริษัทประกัน จำนวน 38 บริษัท แยกเป็นบริษัทประกันภัย จำนวน
26 บริษัท เช่น บริษัทศรีอยุธยาประกันภัย จำกัด (มหาชน) บริษัทกรุงเทพประกันภัย จำกัด (มหาชน)
บริษัทเทเวศประกันภัย จำกัด (มหาชน) ฯลฯ และมี บริษัทประกันชีวิต จำนวน 12 แห่ง เช่น บริษัท
อยุธยาอลิอันซ์ ซีพี ประกันชีวิต จำกัด (มหาชน) บริษัทกรุงเทพประกันชีวิต จำกัด บริษัทพินันซ่าประกัน
ชีวิต จำกัด ฯลฯ

- ด้านสุขภาพและการบริการทางสังคม

ด้านสุขภาพ

จังหวัดพิษณุโลกมีโรงพยาบาลที่คอยให้บริการทางด้านสุขภาพกระจายครอบคลุมอยู่ทั่วทั้ง
จังหวัด ประกอบด้วย โรงพยาบาลศูนย์ จำนวน 1 แห่ง คือ โรงพยาบาลพุทธชินราช ซึ่งเป็นโรงพยาบาล

បច្ចេកទេសបេតុងក្រវិញបេតុងច្រកបេតុងបញ្ចប់បេតុងបញ្ចប់បេតុងបញ្ចប់... ការស្រាវជ្រាវបេតុងបញ្ចប់បេតុងបញ្ចប់បេតុងបញ្ចប់... បេតុងបញ្ចប់បេតុងបញ្ចប់បេតុងបញ្ចប់...

ចំពោះការស្រាវជ្រាវបេតុងបញ្ចប់បេតុងបញ្ចប់បេតុងបញ្ចប់

លើកលែងតែបេតុងបញ្ចប់បេតុងបញ្ចប់បេតុងបញ្ចប់... បេតុងបញ្ចប់បេតុងបញ្ចប់បេតុងបញ្ចប់... បេតុងបញ្ចប់បេតុងបញ្ចប់បេតុងបញ្ចប់...

របាយការណ៍លទ្ធផលការស្រាវជ្រាវបេតុងបញ្ចប់បេតុងបញ្ចប់

ស្តីពីការស្រាវជ្រាវបេតុងបញ្ចប់បេតុងបញ្ចប់បេតុងបញ្ចប់

ក្នុងការស្រាវជ្រាវបេតុងបញ្ចប់បេតុងបញ្ចប់បេតុងបញ្ចប់... លើកលែងតែបេតុងបញ្ចប់បេតុងបញ្ចប់បេតុងបញ្ចប់... បេតុងបញ្ចប់បេតុងបញ្ចប់បេតុងបញ្ចប់...

គណនីបញ្ចប់បេតុងបញ្ចប់បេតុងបញ្ចប់

លេខគណនីបញ្ចប់បេតុងបញ្ចប់បេតុងបញ្ចប់ ៧៧៧ ៧៧៧ ៧៧៧

បេតុងបញ្ចប់បេតុងបញ្ចប់បេតុងបញ្ចប់... បេតុងបញ្ចប់បេតុងបញ្ចប់បេតុងបញ្ចប់... បេតុងបញ្ចប់បេតុងបញ្ចប់បេតុងបញ្ចប់...



- ด้านการท่องเที่ยวและการบริการด้านการเดินทางที่เกี่ยวข้อง

จังหวัดพิษณุโลกมีบริษัทนำเที่ยว จำนวน 45 ราย และผู้นำเที่ยว จำนวน 2 ราย มีมัคคุเทศก์ จำนวน 120 ราย และจังหวัดพิษณุโลกยังเป็นแหล่งพักผ่อนของนักท่องเที่ยวและสถานที่จัดอบรมสัมมนาของหน่วยงานต่างๆ มีโรงแรม จำนวน 79 แห่ง จำนวนห้องพัก 4,812 ห้อง เกสต์เฮ้าส์ จำนวน 9 แห่ง จำนวนห้องพัก 275 ห้อง รีสอร์ท จำนวน 37 แห่ง จำนวนห้องพัก 932 ห้อง อพาร์ทเมนท์ จำนวน 3 แห่ง จำนวนห้องพัก 74 ห้อง บ้านพักอุทยาน จำนวน 3 แห่ง จำนวน 67 ห้อง
(ที่มา : สำนักงานการท่องเที่ยวและกีฬาจังหวัดพิษณุโลก)

ตารางที่ 28 แสดงปริมาณที่พัก สำหรับการรองรับนักท่องเที่ยว จังหวัดพิษณุโลก

ปริมาณที่พัก สำหรับการรองรับนักท่องเที่ยว จังหวัดพิษณุโลก				
สถานประกอบการ	พื้นที่ (แห่ง)		จำนวน (ห้อง)	
	เมือง	นอกเมือง	ในเมือง	นอกเมือง
โรงแรม	77	2	4,771	41
เกสต์เฮ้าส์	7	2	248	27
รีสอร์ท	12	25	412	522
อพาร์ทเมนท์	3	-	74	-
บ้านพักอุทยาน	-	3	-	67
รวมทั้งสิ้น	99	32	5,505	657

หมายเหตุ : ฐานข้อมูลจากกรมการท่องเที่ยว

(ที่มา : สำนักงานการท่องเที่ยวและกีฬาจังหวัดพิษณุโลก)

องค์การบริหารส่วนจังหวัดพิษณุโลกมีสถานที่สำหรับให้บริการนักท่องเที่ยวที่อยู่ในความดูแล คือ ศูนย์ประวัติศาสตร์พระราชวังจันทน์ ตั้งอยู่ในโบราณสถานพระราชวังจันทน์ ถนนวังจันทน์ ตำบลในเมือง อำเภอเมือง จังหวัดพิษณุโลก เป็นศูนย์เรียนรู้ประวัติศาสตร์ที่ให้ข้อมูลเกี่ยวกับพระราชประวัติและวีรกรรมของสมเด็จพระนเรศวร มีส่วนแสดงพระนามของสมเด็จพระนเรศวรมหาราชจากหลักฐานต่าง ๆ ส่วนจัดแสดงภาพรวมทั้งด้านทางภูมิศาสตร์ ลักษณะทางกายภาพและข้อมูลพื้นฐานของจังหวัด จัดแสดงเรื่องราวตั้งแต่กำเนิดเมืองสองแควจนถึงปัจจุบัน ส่วนแสดงศิลปกรรมและงานช่างหลวงพิษณุโลก มีแผนผังพระราชวังจันทน์และวัดสำคัญโดยรอบ ตลอดจนวัดสำคัญในพิษณุโลก มีเจ้าหน้าที่คอยอำนวยความสะดวกและให้คำแนะนำ เปิดให้บริการทุกวันตั้งแต่เวลา 09.00 – 16.00 น. ไม่เสียค่าบริการ

- ด้านนันทนาการ

โรงภาพยนตร์

ในจังหวัดพิษณุโลกมีโรงภาพยนตร์ให้บริการกระจายอยู่ตามห้างสรรพสินค้า จำนวน 3 แห่ง คือ ห้างเซ็นทรัลพลาซ่า บิ๊กซี โลตัสโคกช้าง

พิพิธภัณฑ

ในจังหวัดพิษณุโลก มีพิพิธภัณฑที่มีชื่อเสียงเป็นที่รู้จักของนักท่องเที่ยว จำนวน 2 แห่ง คือ

สำนักงานขนส่ง จำนวน 2 แห่ง

รถโดยสารประจำทาง จากสถานีขนส่งหมอชิต 2 มีบริการรถโดยสารธรรมดา และรถ
 โดยสามารถดูรายละเอียดได้ที่ บริษัทขนส่ง จำกัด โทร. 0-2936-
 2852 ถึง 66 หรือ www.transport.co.th และที่สถานีขนส่งหมอชิต โทร. 0-5524-2430 หรือ
 - พิมพ์ไปรษณียบัตร โทร. 0-2936-2924 ถึง 85 หรือ 0-5525-8647
 - โทรสาร โทร. 0-2936-0199 หรือ 0-5521-1922
 - ตู้โทรสาร โทร. 0-2936-3753 หรือ 0-5524-3222

นอกจากนี้ยังมีบริการรถระหว่างจังหวัดต่างๆ ได้แก่ อุตรดิตถ์ แพร่
 ลำปาง เชียงใหม่ สุโขทัย ตาก(แยกออก) พิจิตร เพชรบูรณ์ นครราชสีมา(โคราช) และขอนแก่น เป็นต้น

ทางบก

รถยนต์ จากกรุงเทพฯ ไปเส้นทางหมายเลข 1 (พหลโยธิน) ถึงวงเวียนแยกวินโยธิน
 หมายเลข 32 (สายเอเชีย) ผ่านอยุธยา อ่างทอง สิงหนบุรีชัยนาท เพชรบูรณ์ และเข้าเส้นทางสาย
 117 ต่อดีจังหวัดเลย รวมระยะทาง 337 กิโลเมตร เป็นเส้นทางที่สะดวกที่สุด หรือจากสถานีรถไฟ
 อิมบุรีรถไฟ-สถานี (ทางหลวงหมายเลข 1) จนถึงทางหลวงหมายเลข 12 (พิษณุโลก-หล่มสัก) ที่เขตอำเภอ
 ทุ่งทอง เลยสายไปอีก 17 กิโลเมตร เชื้อเพลิงในจังหวัดเลยรวมระยะทางประมาณ 450 กิโลเมตร ทางไปเชียงใหม่
 ผ่านเพชรบูรณ์และหล่มสัก แยกสายเข้าทางหลวงหมายเลข 12 ช่วงหล่มสัก-พิษณุโลก ระยะทางประมาณ
 100 กิโลเมตร จะผ่านแม่เหล็กของแขวงมณฑลต่าง ๆ

ด้านการขนส่ง

การรถไฟ

หมอนเงินการรถไฟแห่งประเทศไทย มีเส้นทางรถไฟเชื่อมกรุงเทพฯ และในแนวเส้น - อากาศยิมมีสถานี
 พิษณุโลก เชียงใหม่ เพชรบูรณ์ และลำปาง โดยทางรถไฟสายนี้มีการบริการขบวนรถต่าง ๆ มากมาย
 พระองค์ในสมเด็จพระนางเจ้าฯ พระบรมราชินีนาถในรัชกาลปัจจุบัน ทรงเสด็จไปทรงศึกษาและ
 ศึกษากฎหมายและการปกครองที่มหาวิทยาลัยศรีนครินทรวิโรฒ ปทุมวัน กรุงเทพมหานคร
 พิษณุโลก เพชรบูรณ์ และเชียงใหม่ นอกจากนี้ยังมีบริการรถโดยสารต่าง ๆ ของประเทศที่ให้บริการ
 ของกองการอนาณัติวิทยาวิทยาลัยบูรพาจารย์ ประกอบด้วย รถยนต์โดยสารประจำทางต่าง ๆ จุดต่าง ๆ

1. พิษณุโลก โทร. 0-5524-2430 ถึง 66 หรือ www.transport.co.th และที่สถานีขนส่งหมอชิต โทร. 0-5524-2430 หรือ

2. พิมพ์ไปรษณียบัตร โทร. 0-2936-2924 ถึง 85 หรือ 0-5525-8647

พิมพ์ไปรษณียบัตร โทร. 0-2936-0199 หรือ 0-5521-1922

ตู้โทรสาร โทร. 0-2936-3753 หรือ 0-5524-3222

นอกจากนี้ยังมีบริการรถระหว่างจังหวัดต่างๆ ได้แก่ อุตรดิตถ์ แพร่

ลำปาง เชียงใหม่ สุโขทัย ตาก(แยกออก) พิจิตร เพชรบูรณ์ นครราชสีมา(โคราช) และขอนแก่น เป็นต้น

รถไฟ ทางการรถไฟแห่งประเทศไทย จัดบริการรถด่วนพิเศษ (สปรินเตอร์) รถเร็ว และ รถธรรมดา จากกรุงเทพฯ ไปพิษณุโลกทุกวัน สอบถามหน่วยบริการเดินทาง โทร. 1690, 0-2223-7010, 0-2223-7020 สถานีรถไฟพิษณุโลก โทร. 0-5525-8005 หรือ www.railway.co.th

ทางอากาศ

เครื่องบิน การเดินทางมาจังหวัดพิษณุโลกที่สะดวก สบายที่สุด คือการโดยสารโดยเครื่องบิน มีบริการทุกวัน ได้แก่

ตารางเที่ยวบิน พิษณุโลก							
สายการบิน แอร์เอเชีย (Air Asia)							
เที่ยวบินไปพิษณุโลก				เที่ยวบินออกจาก พิษณุโลก			
ต้นทาง	ปลายทาง	ออก	ถึง	ต้นทาง	ปลายทาง	ออก	ถึง
ดอนเมือง	พิษณุโลก	06.55	07.50	พิษณุโลก	ดอนเมือง	08.20	09.15
ดอนเมือง	พิษณุโลก	17.40	18.35	พิษณุโลก	ดอนเมือง	19.05	20.05
สายการบิน นกแอร์ (Nok Air)							
เที่ยวบินไปพิษณุโลก				เที่ยวบินออกจาก พิษณุโลก			
ต้นทาง	ปลายทาง	ออก	ถึง	ต้นทาง	ปลายทาง	ออก	ถึง
ดอนเมือง	พิษณุโลก	06.30	07.20	พิษณุโลก	ดอนเมือง	07.50	08.40
ดอนเมือง	พิษณุโลก	13.25	14.00	พิษณุโลก	ดอนเมือง	14.40	15.50
ดอนเมือง	พิษณุโลก	17.15	18.00	พิษณุโลก	ดอนเมือง	09.35	2 .25
ติดต่อสอบถามข้อมูล							
เที่ยวบินขาเข้าที่ 02 535 1253 เที่ยวบินขาออกที่ 02 535 192, 02 535 1277							

การท่องเที่ยว

จังหวัดพิษณุโลกเป็นจังหวัดที่มีลักษณะภูมิประเทศและภูมิอากาศที่หลากหลาย ทำให้เป็นที่สนใจของนักท่องเที่ยวทั้งชาวไทยและต่างชาติ ทั้งการท่องเที่ยวทางธรรมชาติและการท่องเที่ยวทางประวัติศาสตร์ จึงทำให้การท่องเที่ยวจังหวัดพิษณุโลกทำรายได้ไม่น้อยในแต่ละปี รวมทั้งเกิดจากการที่เป็นจังหวัดศูนย์กลางภาคเหนือตอนล่างที่มีความหลากหลายทั้งทางด้านวัฒนธรรมประเพณี โบราณสถาน การท่องเที่ยวเชื่อมโยงกับจังหวัดสุโขทัย เพชรบูรณ์ และตาก โดยแต่ละปีมีนักท่องเที่ยวเข้ามาเยี่ยมชมจังหวัดพิษณุโลกไม่ต่ำกว่า 3,000,000 คน มีรายได้เข้ามาในจังหวัดกว่า 8,000 ล้านบาท

ตารางที่ 29 สรุปสถานการณ์พักแรม ผู้เยี่ยมเยือน และรายได้จากการท่องเที่ยว

สรุปสถานการณ์พักแรม จำนวนผู้เยี่ยมเยือน และรายได้จากผู้เยี่ยมเยือนจังหวัดพิษณุโลก				
ปี	อัตราการเข้าพัก (%)	จำนวนผู้เยี่ยมเยือน(คน)		รายได้ (ล้านบาท)
		ชาวไทย	ชาวต่างชาติ	
2557	46.12	2,620,089	191,520	6,426.95
2558	50.22	2,770,759	197,605	7,098.01
2559	53.00	2,885,527	203,413	7,437.43
2560	55.69	3,012,581	212,025	7,904.34
2561	57.97	3,121,693	216,741	8,477.10

ผู้ว่าราชการจังหวัดบุรีรัมย์เป็นผู้มีอำนาจและอำนาจหน้าที่ในการบริหารราชการส่วนท้องถิ่นในจังหวัดบุรีรัมย์... (Text continues with administrative details)

- 5. ไปรษณีย์จังหวัดบุรีรัมย์
- 4. วิทยาลัยการอาชีพบุรีรัมย์ (สาขาวิชา 6 สาขา)

“กรมการช่าง”
และสำนักงานช่างเทคนิคจังหวัดบุรีรัมย์

3. วิทยาลัยการช่าง (วิทยาลัยการช่าง)

ประกอบด้วย 5 วิทยาลัยการช่าง
2. วิทยาลัยการช่าง (สาขาวิชา 6 สาขา)

ปี พ.ศ. 1900
1. วิทยาลัยการช่าง (สาขาวิชา 6 สาขา)

- อำนวยการ
1. แหล่งของทรัพยากรทางธรรมชาติและสิ่งแวดล้อม

แหล่งของทรัพยากรธรรมชาติและสิ่งแวดล้อม : แบ่งเป็น 2 ประเภท ดังนี้
: แยกจ่ายอำเภอ ดังนี้

ผู้ว่าราชการจังหวัดบุรีรัมย์	8,477.10	ล้านบาท
เจ้าพนักงานส่งเสริมการขาย	216,741.31	ล้านบาท
เจ้าพนักงานส่งเสริมการขาย	113,828.35	ล้านบาท
เจ้าพนักงานส่งเสริมการขาย	3,338.43	ล้านบาท
เจ้าพนักงานส่งเสริมการขาย	3,121.69	ล้านบาท
เจ้าพนักงานส่งเสริมการขาย	7,904.34	ล้านบาท
เจ้าพนักงานส่งเสริมการขาย	212,025.35	ล้านบาท
เจ้าพนักงานส่งเสริมการขาย	135,669.43	ล้านบาท
เจ้าพนักงานส่งเสริมการขาย	3,224.60	ล้านบาท
เจ้าพนักงานส่งเสริมการขาย	3,012.58	ล้านบาท
เจ้าพนักงานส่งเสริมการขาย	203,413.34	ล้านบาท
เจ้าพนักงานส่งเสริมการขาย	7,437.43	ล้านบาท
เจ้าพนักงานส่งเสริมการขาย	3,088.93	ล้านบาท
เจ้าพนักงานส่งเสริมการขาย	2,885.52	ล้านบาท
เจ้าพนักงานส่งเสริมการขาย	197,605.35	ล้านบาท
เจ้าพนักงานส่งเสริมการขาย	7,098.01	ล้านบาท
เจ้าพนักงานส่งเสริมการขาย	2,968.36	ล้านบาท
เจ้าพนักงานส่งเสริมการขาย	2,770.75	ล้านบาท
เจ้าพนักงานส่งเสริมการขาย	191,520.35	ล้านบาท
เจ้าพนักงานส่งเสริมการขาย	6,426.95	ล้านบาท
เจ้าพนักงานส่งเสริมการขาย	2,811.60	ล้านบาท
เจ้าพนักงานส่งเสริมการขาย	2,620.08	ล้านบาท

6. ศาลสมเด็จพระนเรศวรมหาราช

ตั้งอยู่ในบริเวณพระราชวังจันทน์ ติดกับค่ายสมเด็จพระนเรศวรมหาราช กองทัพภาคที่ 3 ถ.วังจันทน์ ต.ในเมือง อ.เมือง จ.พิษณุโลก อยู่ในโรงเรียนพิษณุโลกพิทยาคมเดิม นับเป็นหลักฐานทางโบราณคดีอีกชิ้นที่สำคัญของจังหวัด ซึ่งจากการที่กรมศิลปากรได้เข้ามาขุดค้นบริเวณที่ตั้งของศาลา ได้พบว่าเดิมเคยเป็นแนวเขตพระราชฐานพระราชวังจันทน์ อันเป็นสถานที่ประสูติของสมเด็จพระนเรศวรมหาราช และปัจจุบันกรมศิลปากรได้จัดสร้างศาลาทรงไทยโบราณตรีมุข โดยมีพระรูปสมเด็จพระนเรศวรมหาราช ขนาดเท่าองค์จริง ประทับนั่ง พระหัตถ์ทรงพระสุวรรณภิงคารหลังน้ำ ในพระอิริยาบถประกาศอิสรภาพที่เมืองแครง พร้อมกับมีการจัดงานสักการะพระบรมรูปในวันที่ 25 มกราคมของทุกปี

7. พิพิธภัณฑ์พื้นบ้านจ่าทวี บุรณเขตต์

ตั้งอยู่ที่ถนนวิสุทธิกษัตริย์ในตัวเมืองพิษณุโลก เป็นที่เก็บรวบรวมข้าวของเครื่องใช้พื้นบ้าน ซึ่งเป็นเครื่องมือทำมาหากินของชาวบ้านในอดีต ตั้งแต่ชิ้นเล็ก ๆ จนถึงชิ้นใหญ่ เช่น เครื่องจักสาน เครื่องปั้นดินเผา เครื่องใช้ในครัวเรือน เครื่องใช้ในการประกอบอาชีพ เช่น เครื่องวิดน้ำด้วยมือ เครื่องสีข้าว เครื่องมัดจับสัตว์ รวมกันแล้วนับหมื่นชิ้น จนได้รับการยอมรับว่าเป็นชุมทรัพย์ทางประวัติศาสตร์และภูมิปัญญาไทย และได้รับรางวัลยอดเยี่ยมอุตสาหกรรมท่องเที่ยวไทยประเภทหน่วยงานส่งเสริมและพัฒนาการท่องเที่ยว เมื่อปี 2541

8. พิพิธภัณฑ์ผ้า มหาวิทยาลัยนเรศวร

ตั้งอยู่ริมทางหลวงหมายเลข 117 ระหว่าง กม.ที่ 118-119 พิพิธภัณฑ์ผ้า จัดแสดงที่ชั้นสองของอาคารเอนกประสงค์ในมหาวิทยาลัยนเรศวร ประกอบด้วย ห้องจัดแสดงนิทรรศการต่าง ๆ จัดแสดงผ้าผลิตภัณฑ์จากผ้า ที่นำมาจากแหล่งต่าง ๆ ของประเทศไทยและต่างประเทศ มีบริการข่าวสารและข้อมูลเกี่ยวกับกาวิจัยและเอกสารเกี่ยวกับการผลิต การศึกษาเรื่องผ้าประเภทต่าง ๆ รวมทั้งจัดแสดงชุดฉลองพระองค์ในสมเด็จพระนางเจ้าฯ พระบรมราชินีนาถซึ่งพระราชทานแก่มหาวิทยาลัยนเรศวร บริเวณใกล้กันมีพิพิธภัณฑ์ชีวิตจัดแสดงวิถีชีวิตของคนไทยด้านการทอผ้าฝ้าย ที่มีกระบวนการผลิตผ้าตั้งแต่การปลูกฝ้าย หม่อน จนกระทั่งถึงการทอผ้าที่มีทั้งการทอขั้นพื้นฐาน และการทอขั้นสูง และในวันเสาร์ - อาทิตย์มีสาธิตการทอผ้า

9. หอศิลป์และวัฒนธรรม มหาวิทยาลัยนเรศวร

ตั้งอยู่ในบริเวณศูนย์วิทยบริการ มหาวิทยาลัยนเรศวร (ส่วนสนามบิน) ถนนสนามบิน (ทางหลวงหมายเลข 1061) อำเภอเมือง จัดตั้งขึ้นเพื่อเผยแพร่และทำนุบำรุงศิลปวัฒนธรรมของชาติ ภายในจัดแสดงผลงานศิลปะกว่าร้อยชิ้นของศิลปินที่มีชื่อเสียงของไทย อาทิ สวัสดิ์ ตันติสุข พูน เกษจำรัส ประยูร อุลุชาฎะ ศิลปินแห่งชาติสาขาทัศนศิลป์ ประเทือง เอมเจริญ และชวลิต เสริมปรุงสุข เป็นต้น และยังมีนิทรรศการเกี่ยวกับ วิถีชุมชนภาคเหนือตอนล่าง จัดแสดงเครื่องมือเครื่องใช้ เครื่องมือทำมาหากินต่าง ๆ

10. กำแพงเมืองคูเมือง

ตั้งอยู่บริเวณวัดโพธิญาณ ต.หัวรอ อ.เมือง ติดริมแม่น้ำน่านฝั่งตรงข้ามค่ายสมเด็จพระเอกาทศรถ

11. เสาหลักเมืองพิษณุโลก

สถานที่ตั้ง ตำบลในเมือง อำเภอเมือง จังหวัดพิษณุโลก ประดิษฐานอยู่ภายในศาลหลักเมือง ริมแม่น้ำน่านฝั่งตะวันตก ตรงข้ามที่ว่าการอำเภอเมือง

12. วัดเจติยยอดทอง

ตั้งอยู่นอกกำแพงเมืองพิษณุโลก บนถนนพญาเสือ ซอย 4 ทางเดียวกับวัดอรัญญิก

กิจกรรมเป็นงานของหน่วยงานที่ผู้ปฏิบัติงานเป็นผู้รับผิดชอบ

เป็นส่วนใหญ่ของหน่วยงานที่ผู้ปฏิบัติงานเป็นผู้รับผิดชอบ
3. หน่วยงาน (มีบุคลากร) ที่ปฏิบัติงาน

อ. 12,500 บาท โดยกรมป่าไม้ได้ประกาศจัดตั้งเป็นหน่วยงานเมื่อวันที่ 10 กุมภาพันธ์ 2536
อ. 10) กรมป่าไม้ - เป็นกรมป่าไม้
อ. 11) กรมป่าไม้ - เป็นกรมป่าไม้
อ. 12) กรมป่าไม้ - เป็นกรมป่าไม้

2. หน่วยงานที่ปฏิบัติงาน
อ. 13) กรมป่าไม้ - เป็นกรมป่าไม้
อ. 14) กรมป่าไม้ - เป็นกรมป่าไม้
อ. 15) กรมป่าไม้ - เป็นกรมป่าไม้

1. หน่วยงานที่ปฏิบัติงาน
อ. 16) กรมป่าไม้ - เป็นกรมป่าไม้
อ. 17) กรมป่าไม้ - เป็นกรมป่าไม้

2. หน่วยงานที่ปฏิบัติงาน
อ. 18) กรมป่าไม้ - เป็นกรมป่าไม้
อ. 19) กรมป่าไม้ - เป็นกรมป่าไม้

อ. 20) กรมป่าไม้ - เป็นกรมป่าไม้
อ. 21) กรมป่าไม้ - เป็นกรมป่าไม้
อ. 22) กรมป่าไม้ - เป็นกรมป่าไม้

อ. 23) กรมป่าไม้ - เป็นกรมป่าไม้
อ. 24) กรมป่าไม้ - เป็นกรมป่าไม้

อ. 25) กรมป่าไม้ - เป็นกรมป่าไม้
อ. 26) กรมป่าไม้ - เป็นกรมป่าไม้
อ. 27) กรมป่าไม้ - เป็นกรมป่าไม้

อ. 28) กรมป่าไม้ - เป็นกรมป่าไม้
อ. 29) กรมป่าไม้ - เป็นกรมป่าไม้
อ. 30) กรมป่าไม้ - เป็นกรมป่าไม้



4. ทุ่งแสลงหลวง

อุทยานแห่งชาติทุ่งแสลงหลวง มีพื้นที่ 789,000 ไร่ ในท้องที่จังหวัดพิษณุโลกและเพชรบูรณ์ ประกาศเป็นอุทยานแห่งชาติ เมื่อวันที่ 27 พฤษภาคม 2518 สภาพภูมิประเทศเป็นภูเขาน้อยใหญ่ สลับซับซ้อนเป็นต้นน้ำลำธารหลายสายที่ไหลลงสู่แม่น้ำน่าน ที่ทำการอุทยานฯ ตั้งอยู่ที่ กม.80 เส้นทางสาย พิษณุโลก – หล่มสัก นักท่องเที่ยวสามารถขอข้อมูลเดินทางศึกษาธรรมชาติรวมทั้งใช้บริการที่พักและกาง เต็นท์พักแรมได้

5. น้ำตกสกูโณทยาน (วังนกนางแอ่น)

ตั้งอยู่ที่บริเวณ กม.33 ทางหลวงหมายเลข 12 (พิษณุโลก – หล่มสัก) แยกขวาไปอีก 1 กิโลเมตร เป็นน้ำตกขนาดเล็กในลำธารวังทอง อันมีต้นกำเนิดมาจากลำน้ำเข็ก บริเวณทั่วไปร่มรื่นด้วยพรรณไม้ต่าง ๆ มีป้ายชื่อและลักษณะของต้นไม้มากักบัวไว้ ด้านทิศตะวันตกมีพลับพลาสร้างขึ้นเพื่อรับเสด็จพระบาทสมเด็จพระปรมินทรมหาภูมิพลอดุลยเดช และสมเด็จพระนางเจ้าฯ พระบรมราชินีนาถ คราวเสด็จประพาส ภาคเหนือ เมื่อวันที่ 28 กันยายน 2501 ด้านทิศตะวันออกมีศาลาริมน้ำ ใช้เป็นที่ประทับทอดพระเนตร ทิวทัศน์สองฝั่งลำน้ำวังทอง ก่อจนถึงตัวน้ำตก 170 เมตร มีป้ายบอกทางเลี้ยวขวาไปยังแก่งไทร ซึ่งเป็นแก่งหิน คั่นกลางลำน้ำเป็นชั้น ๆ เหมาะแก่การพักผ่อนหย่อนใจ

6. น้ำตกแก่งโสภา

เส้นทางพิษณุโลก – หล่มสัก อยู่บริเวณ กม.ที่ 71 – 72 มีทางแยกเข้าไป 2 กิโลเมตร เป็นน้ำตก ขนาดใหญ่ ในลำน้ำเข็ก มีความสูงราว 40 เมตร สภาพโดยรอบร่มรื่นตอนบนเป็นแผ่นหินเรียบ ส่วนตอนล่าง เป็นโขดหินใหญ่ในช่วงฤดูน้ำหลากสายน้ำจะไหลเชี่ยวกราก ส่วนในช่วงที่น้ำน้อยจะแลเห็นน้ำตกไหลลดหลั่น เป็นชั้นต่าง ๆ 3 ชั้น

7. น้ำตกแก่งซอง

อยู่ริมทางหลวงหมายเลข 12 กม.45 มีขนาดใหญ่กว่า น้ำตกสกูโณทยาน มีร้านค้า บ้านเรือนต่าง ๆ ตั้งอยู่ริมน้ำตก

8. น้ำตกปอย และสวนป่าเขากระยาง

เส้นทางพิษณุโลก – หล่มสัก อยู่บริเวณ กม.ที่ 71-72 มีทางแยกเข้าไป 2 กิโลเมตร เป็นน้ำตกขนาดใหญ่ ในลำน้ำเข็ก มีความสูงราว 40 เมตร สภาพโดยรอบร่มรื่น ตอนบนเป็นแผ่นหินเรียบ ส่วนตอนล่างเป็น โขดหินใหญ่ในช่วงฤดูน้ำหลาก สายน้ำจะไหลเชี่ยวกราก ส่วนในช่วงที่น้ำน้อยจะแลเห็นน้ำตกไหลลดหลั่นเป็น ชั้นต่าง ๆ 3 ชั้น

9. น้ำตกไผ่สีทอง

ตั้งอยู่ที่บ้านตอเรือ ต.วังนกแอ่น อ.วังทอง จ.พิษณุโลก และเป็นน้ำตกที่ถูกค้นพบโดยชาวบ้านใน พื้นที่ โดยน้ำตกมีจำนวน 9 ชั้น แต่ละชั้นก็ล้วนแต่มีความสวยงามและลดหลั่นกันไป แต่ที่งดงามมาก คือ ชั้นที่ 5 และชั้นที่ 9 ซึ่งเป็นโขดหินสูงกว่า 15 เมตร รอบ ๆ น้ำตกยังคงมีความอุดมสมบูรณ์ เหมาะแก่การท่องเที่ยว พักผ่อนเป็นอย่างมาก

10. แก่งลำน้ำเข็ก (แก่งน้ำที่มีระดับความยากครบ 5 ระดับแห่งเดียวในประเทศไทย)

ลำน้ำเข็กที่กำเนิดจากเทือกเขาเพชรบูรณ์ ไหลผ่าน อ.วังทอง จ.พิษณุโลก ซึ่งในช่วงแม่น้ำวังทองถือเป็นเส้นทางล่องแก่งที่น่าตื่นตาตื่นใจ เนื่องจากความแรงของสายน้ำที่มีตั้งแต่ระดับ 1-5 ใช้ระยะทางประมาณ 8 กิโลเมตร และใช้เวลาประมาณ 2-3 ชั่วโมง แล้วแต่กระแสน้ำ

3. วัตถุประสงค์ของงาน
 3.1 วัตถุประสงค์ของงาน
 3.2 วัตถุประสงค์ของงาน
 3.3 วัตถุประสงค์ของงาน

3.4 วัตถุประสงค์ของงาน
 3.5 วัตถุประสงค์ของงาน
 3.6 วัตถุประสงค์ของงาน

3.7 วัตถุประสงค์ของงาน
 3.8 วัตถุประสงค์ของงาน
 3.9 วัตถุประสงค์ของงาน

3.10 วัตถุประสงค์ของงาน
 3.11 วัตถุประสงค์ของงาน
 3.12 วัตถุประสงค์ของงาน

3.13 วัตถุประสงค์ของงาน
 3.14 วัตถุประสงค์ของงาน
 3.15 วัตถุประสงค์ของงาน

3.16 วัตถุประสงค์ของงาน
 3.17 วัตถุประสงค์ของงาน
 3.18 วัตถุประสงค์ของงาน

3.19 วัตถุประสงค์ของงาน
 3.20 วัตถุประสงค์ของงาน
 3.21 วัตถุประสงค์ของงาน

3.22 วัตถุประสงค์ของงาน
 3.23 วัตถุประสงค์ของงาน
 3.24 วัตถุประสงค์ของงาน

3.25 วัตถุประสงค์ของงาน
 3.26 วัตถุประสงค์ของงาน
 3.27 วัตถุประสงค์ของงาน

4. อุทยานแห่งชาติน้ำตกชาติตระการ

มีชื่อเรียกตามชาวบ้านว่า น้ำตกป่ากรอง ตั้งอยู่ที่บ้านป่ากรอง ต.ชาติตระการ อ.ชาติตระการ ห่างจากตัวจังหวัดประมาณ 145 กิโลเมตร น้ำตกชาติตระการเป็นน้ำตกที่สวยงามมากใน จ.พิษณุโลก มีถึง 7 ชั้น แต่ละชั้นมีความงดงามต่างกันออกไป และตั้งชื่อตามนามธิดาท้าวสามลในวรรณคดีไทยเรื่องสังข์ทอง โดยเฉพาะชั้นที่ 3 และ 4 น้ำตกจากหน้าผาสูงประมาณ 10 เมตร แม้เป็นฝอยกระจายทั่ว ชั้นที่เป็นแอ่งใหญ่ที่สุดคือ ชั้นที่ 1 ระยะทางเดินจากชั้นที่ 1 ถึงชั้นที่ 7 ประมาณ 1,220 เมตร นอกจากนี้ในบริเวณอุทยานแห่งชาติน้ำตกชาติตระการยังมีสถานที่ที่น่าสนใจอื่น ๆ

5. สวนพฤกษศาสตร์บ้านร่มเกล้า อ.ชาติตระการ

“สวนพฤกษศาสตร์บ้านร่มเกล้า พิษณุโลก ในพระราชดำริ” เป็นอีกหนึ่งโครงการที่เกิดจากพระราชดำริของสมเด็จพระนางเจ้าสิริกิติ์ พระบรมราชินีนาถ แม่หลวงของปวงชนชาวไทย โดยมีพระราชประสงค์จะอนุรักษ์และพัฒนาพื้นที่ป่าต้นน้ำ รวมไปถึงการพัฒนาคุณภาพชีวิตของคนในพื้นที่อีกด้วย

สวนพฤกษศาสตร์บ้านร่มเกล้าฯ ตั้งอยู่ในเขต ต.บ่อภาค อ.ชาติตระการ จ.พิษณุโลก มีเนื้อที่ 1,385 ไร่ โดยมีลักษณะพื้นที่เป็นภูเขาและหุบเขาลอนลาด มีความสูงจากระดับน้ำทะเล 750-1,280 ม. มีสภาพอากาศหนาวเย็นตลอดปี อุณหภูมิเฉลี่ยตลอดปี 27 องศาเซลเซียส สภาพพื้นที่เดิมเป็นป่าเสื่อมโทรมและไร่ร้างเกือบทั้งหมด อันเป็นผลมาจากการบุกรุกทำลายป่าในครั้งที่มีการสัมปทานป่าไม้

นอกจากนั้น ในอดีตบริเวณพื้นที่ตั้งสวนพฤกษศาสตร์บ้านร่มเกล้าฯ ยังเคยเป็นสมรภูมิรบ โดยในการรบครั้งนั้นทหารไทยและลาวได้ต่อสู้กันอย่างดุเดือด จากเหตุการณ์ดังกล่าวมีร่องรอยทางประวัติศาสตร์ที่เกิดจากการสู้รบในครั้งนั้น นั่นก็คือหลุมบังเกอร์ที่พบอยู่ในบริเวณพื้นที่ตั้งสวนพฤกษศาสตร์บ้านร่มเกล้าฯ ซึ่งการรบครั้งนั้นถูกเรียกว่า “สมรภูมิรบบ้านร่มเกล้า”

ปัจจุบันสวนพฤกษศาสตร์บ้านร่มเกล้าฯ มีการจัดแสดงพรรณไม้ประจำถิ่น ไม้หายากและใกล้สูญพันธุ์ มีโรงเรือนรวบรวมกล้วยไม้ไทย ที่รวบรวมสายพันธุ์กล้วยไม้ไทยที่หายากได้ยากยิ่ง กว่า 300 ชนิด รวมถึงพรรณไม้ที่ค้นพบชนิดใหม่ของโลกคือ “สร้อยสยาม” ไม้ตระกูลชงโค หรือเสี้ยวของไทย เป็นพืชถิ่นเดียวหายากเป็นไม้เถาเนื้อแข็ง มีมือจับ กิ่งอ่อนมีขนสีน้ำตาลแดง หูใบรูปทรงกลมถึงรูปไข่กลับ ใบรูปไข่ ช่อดอกแบบช่อกระจุก ห้อยลงยาวถึง 75 ซม. กลีบเลี้ยงรูปปากเปิด กลีบดอกมี 5 กลีบ ขนาดไม่เท่ากัน รูปไข่กลับถึงรูปรี สีชมพูอมขาวถึงสีชมพู เกสรเพศผู้มี 3 อัน เกสรเพศผู้ที่เป็นหมันมี 6 อัน ผลแบบฝัก รูปขอบขนาน เมล็ดรูปไข่ แบน สีน้ำตาลเข้ม พบในป่าเบญจพรรณผสมป่าไผ่ บริเวณภูเมี่ยง จ.พิษณุโลก ออกดอกตลอดทั้งปี แต่จะออกดอกมากในช่วงเดือนตุลาคมเป็นต้นไป

6. รอยตีนสัตว์โบราณ (อุทยานแห่งชาติน้ำตกชาติตระการ) เป็นรอยเท้าสัตว์โบราณปรากฏบนหิน

- อำเภอนครไทย

1. ผาสูง

อยู่ห่างจากลานหินปุ่มประมาณ 500 เมตร เป็นหน้าผาสูงชันสามารถเห็นทิวทัศน์ได้กว้างไกล โดยเฉพาะภาพวิวพระอาทิตย์ตกดินจะสวยงามไม่แพ้จุดชมวิวยื่น ๆ บริเวณนี้เคยเป็นสถานที่ที่ ผกก.จะขึ้นไปชูงแดง (ค้อนเคียว) ทุกครั้งที่รับชนะทหารของรัฐบาล)

2. อุทยานแห่งชาติภูหินร่องกล้า (มีเทศกาลฤดูหนาวชาวนานในช่วงเดือนเมษายน)

ตั้งอยู่บนรอยต่อของสามจังหวัด คือ พิษณุโลก เพชรบูรณ์ และเลย ครอบคลุมพื้นที่ 191,875 ไร่ ประกาศเป็นอุทยานฯ เมื่อวันที่ 26 กรกฎาคม 2527 ภูหินร่องกล้ามียอดเขาสูง 1,617 เมตร มีทิวทัศน์

ดอกไม้ตามฤดูกาลที่สวยงาม คือ ดอกกระเจียว และกล้วยไม้ และยังเป็นแหล่งค้นพบพันธุ์ใหม่ ที่เรียกว่า ปูแป้ง หรือ ปูสองแคว ซึ่งจะพบเฉพาะช่วงฤดูฝน เหมาะแก่การท่องเที่ยวทัศนศึกษาเชิงนิเวศน์ในช่วงเดือน พฤษภาคมถึงธันวาคม

3. แหล่งท่องเที่ยวเชิงเกษตรในชุมชน

- อำเภอเมืองฯ

1. กลุ่มจอมทองแม่น้ำสองสีของดีเมืองสองแคว ต.จอมทอง อ.เมืองพิษณุโลก
2. แหล่งอนุรักษ์ปลาหน้าวัดปากฟิงตะวันตก หมู่ 2 ต.จี่งาม อ.เมือง

- อำเภอวังทอง

1. กลุ่มเกษตรผสมผสานบัวสวรรค์ หมู่ 9 ต.วังนกแอ่น อ.วังทอง ผลิตผลไม้ต่าง ๆ เช่น ทูเรียน ลำไย มะม่วง มะปราง อินทผลัม องุ่นไร้เมล็ด ฯลฯ และโฮมสเตย์
2. โรงเรียนข้าวชุมชนเพื่อการเรียนรู้ในการพัฒนาอาชีพ บ้านคลองฝาย หมู่ 7 บ้านหนองกัญญา ต.พันชาติ อ.วังทอง แปรรูปจมูกข้าว เป็นฐานเรียนรู้ด้านข้าว การผลิตและการแปรรูปข้าว และโฮมสเตย์ หมู่ 4 ต.หนองระหาน อ.วังทอง

- อำเภอบางกระทุ่ม

1. กลุ่มผลิตข้าวปลอดสารพิษบ้านบางกระน้อย เป็นฐานเรียนรู้ด้านการเกษตรต่าง ๆ เช่น การปลูกกล้วยแก๊สชีวภาพ เลี้ยงโค กบและปลาในกระชัง การแปรรูป และโฮมสเตย์ หมู่ 2 ต.นครป่าหมาก อ.บางกระทุ่ม
2. กลุ่มแม่บ้านเกษตรกรกรบ้านเกาะคู หมู่ 3 ต.บางกระทุ่ม อ.บางกระทุ่ม เป็นแปลงกล้วยอินทรีย์ การผลิตกล้วยตาก ตำนานกล้วยตากบางกระทุ่ม

- อำเภอบางระกำ

1. กลุ่มแม่บ้านเกษตรกรตะไคร้สร้างสรรค์ 14 หมู่ 5 ต.บางระกำ อ.บางระกำ ผลิตกล้วยตาก กล้วยม้วน กล้วยตากเคลือบช็อคโกแลต

- อำเภอพรหมพิราม

1. กลุ่มเต้าเจี้ยวฮ่องวง บ้านวังมะด่าน หมู่ 9 ต.วงษ์ อ.พรหมพิราม ผลิตเต้าเจี้ยวและซีอิ๊วขาว แบบภูมิปัญญาชาวบ้าน ซึ่งได้รับมาตรฐาน GMP แล้ว
2. กลุ่มเพาะเห็ดบ้านท่าช้าง หมู่ 2 ต.ท่าช้าง อ.พรหมพิราม การผลิตก้อนเชื้อเห็ดต่าง ๆ เช่น เห็ดนางฟ้า เห็ดฟาง ฯลฯ และการแปรรูปเห็ด
3. สหกรณ์การเกษตรพรหมพิราม จำกัด หมู่ 1 บ้านบางยี่ทุ่ม ต.หอกลอง อ.พรหมพิราม ผลิตและปรับปรุงสภาพเมล็ดพันธ์ และการแปรรูปข้าว
4. บิ๊กไอซ์ฟาร์มควายไทย หมู่ 1 ต.ทับยายเชียง อ.พรหมพิราม มีกระบือยักษ์ ขนาด 1 ตัน ฟาร์มที่เน้นการเลี้ยงควายที่มีน้ำหนักตัวของควายไม่ต่ำกว่า 1,000 กิโลกรัม

เป็นนายช่างคุมงานช่างก่อสร้างและช่างเขียนแบบ

ส่วนช่าง

- วิชาช่าง

ความรู้และประสบการณ์ในการทำงานช่างก่อสร้างและช่างเขียนแบบ
005/2/13227 พระบาทสมเด็จพระเจ้าอยู่หัวอภัยภูเบศรราชภานุวงศ์ ทรงพระกรุณาโปรดเกล้าฯ
เมื่อวันที่ 5 สิงหาคม 2552 สำนักบริหารงานทะเบียนคนพิการ กระทรวงมหาดไทย ได้มีคำสั่งให้

เลื่อนตำแหน่ง

- วิชาช่าง

4. แหล่งที่มาของข้อมูล

(ที่มา : เว็บไซต์สำนักงานคณะกรรมการกฤษฎีกา)

ศึกษา

- 1. กลุ่มเกษตรกร ๑.ภาค อ.เขต อ.เขต อ.เขต อ.เขต อ.เขต
- 2. กลุ่มของหน่วยงานราชการ ๑.เขต อ.เขต อ.เขต อ.เขต อ.เขต

- วิชาช่าง

นางฟ้า

3. กลุ่มหน่วยงานราชการ ๑.เขต อ.เขต อ.เขต อ.เขต อ.เขต

โรงเรียน

- 1. กลุ่มผู้ปกครอง ๑.เขต อ.เขต อ.เขต อ.เขต อ.เขต
- 2. กลุ่มหน่วยงานราชการ ๑.เขต อ.เขต อ.เขต อ.เขต อ.เขต

- วิชาช่าง

และคณะกรรมการ

1. กลุ่มนักเรียน ๑.เขต อ.เขต อ.เขต อ.เขต อ.เขต

- วิชาช่าง

ส่งออก

- 3. กลุ่มหน่วยงานราชการ ๑.เขต อ.เขต อ.เขต อ.เขต อ.เขต
- 4. สหกรณ์ ๑.เขต อ.เขต อ.เขต อ.เขต อ.เขต

โรงเรียน

2. กลุ่มผู้ปกครอง ๑.เขต อ.เขต อ.เขต อ.เขต อ.เขต

๑.เขต อ.เขต อ.เขต อ.เขต อ.เขต

- วิชาช่าง

1. กลุ่มของหน่วยงานราชการ ๑.เขต อ.เขต อ.เขต อ.เขต อ.เขต



- อำเภอนครไทย

1. โรงเรียนการเมืองการทหาร

อยู่ห่างจากที่ทำการอุทยานแห่งชาติภูหินร่องกล้า 6 กม. ในอดีตเป็นโรงเรียนกลางแจ้ง ใช้เป็นสถานที่ให้การศึกษาตามแนวทางของลัทธิคอมมิวนิสต์ มีบ้านฝ่ายต่าง ๆ และสถานพยาบาล เรียงรายอยู่อย่างเป็นระเบียบ

2. สำนักอำนวยการ

อยู่ทางทิศตะวันตกเฉียงใต้ ของอุทยานฯ ห่างจากที่ทำการอุทยานแห่งชาติภูหินร่องกล้า ประมาณ 3 กิโลเมตร เป็นสถานที่ดำเนินการปกครอง มีการพิจารณาและลงโทษผู้กระทำผิดหรือละเมิดต่อกฎลัทธิ มีคุกสำหรับขังผู้กระทำผิด มีสถานที่ทอผ้าและโรงซ่อมเครื่องกล

3. อ่างเก็บน้ำห้วยข้าวไร่ บ้านแก่งไฮ ต.หนองกระท้าว อ.นครไทย

ตั้งอยู่ที่ ม.11 ต.หนองกระท้าว อ.นครไทย จ.พิษณุโลก ได้เปิดแหล่งท่องเที่ยวเชิงอนุรักษ์ โดยให้นักท่องเที่ยว ได้พักผ่อน รับประทานอาหาร พร้อมล่องแพแก่งไฮ ได้บรรยากาศของความเป็นธรรมชาติ

อุตสาหกรรม

จังหวัดพิษณุโลกมีโรงงานอุตสาหกรรมขนาดใหญ่ ขนาดกลาง และขนาดเล็ก รวมทั้งสิ้น 1,342 โรงงาน เงินลงทุนรวม 24,102.81 ล้านบาท และมีคนงาน จำนวน 12,872 คน โดยจำแนกออกเป็นจำพวก โรงงานตามพระราชบัญญัติโรงงาน พ.ศ.2535 (ข้อมูล ณ เดือนเมษายน 2562)

ตารางที่ 30 แสดงจำนวนโรงงาน จำนวนเงินทุน จำนวนคนงาน

จัดพอกที่	จำนวนโรงงาน (โรงงาน)	จำนวนเงินทุน (ล้านบาท)	จำนวนคนงาน (คน)
1	622	74.63	1,074
2	193	349.21	973
3	527	23,678.97	10,825
รวม	1,342	24,102.81	12,872

ร้อยละ 0.9

- 3.1 เดือนพฤษภาคม 2559 ผู้ขึ้นร้อยละ 0.4
- 3.2 เดือนธันวาคม 2558 ผู้ขึ้นร้อยละ 2.4
- 3.3 เดือนเฉลี่ย 12 เดือน (มกราคม - ธันวาคม 2559) ทั่วประเทศของปี 2558 ผู้ขึ้น

110.60 เดือนพฤษภาคม 2559 เท่ากับ 110.20

3. การเปลี่ยนแปลงดัชนีราคาผู้บริโภคของจังหวัดพิษณุโลกเดือนธันวาคม 2559 เมื่อเทียบกับ

2. ดัชนีราคาผู้บริโภคของจังหวัดพิษณุโลกเดือนธันวาคม 2559

ปี 2554 ดัชนีราคาผู้บริโภคของจังหวัดพิษณุโลกเท่ากับ 100 และเดือนธันวาคม 2559 เท่ากับ

1.13

กับเดือนพฤษภาคม เท่ากับ 106.79 ผู้ขึ้นร้อยละ 1.03 และเมื่อเทียบกับเดือนธันวาคม 2558 ผู้ขึ้นร้อยละ

ปี 2554 ดัชนีราคาผู้บริโภคของประเทศไทยเท่ากับ 100 และเดือนธันวาคม 2559 เท่ากับ 106.93 เทียบ

1. ดัชนีราคาผู้บริโภคทั่วไปของประเทศไทย เดือนธันวาคม 2559

ผู้ผลิตและผู้

การประมวลผลดัชนีราคาผู้บริโภคของประเทศไทย จากรายการสถิติและบัญชีการใช้จำนวน

450 รายการ สำหรับจังหวัดพิษณุโลกมี จำนวน 260 รายการครอบคลุมหมวดหมู่อาหารและเครื่องดื่ม

เครื่องนุ่งห่มและรองเท้า เฟอร์นิเจอร์ การตรวจการบริการและค่าบริการส่วนบุคคล พาหนะและการขนส่งและการ

สื่อสาร การบันเทิง การศึกษาและสันทนาการ การศึกษาและสันทนาการ การศึกษาและสันทนาการ การศึกษาและสันทนาการ

ดัชนีราคาผู้บริโภคของจังหวัดพิษณุโลก

ปี	อำเภอ	ผู้ประกอบการ			กลุ่ม		
		รายใหม่	รายเดิม	รวม	รายเดิม	รายใหม่	รวม
1	เมืองพิษณุโลก	38	34	32	40	-	-
2	บางระกำ	6	14	17	1	-	-
3	เนินมะปราง	7	13	20	-	-	-
4	วัดโบสถ์	10	2	1	11	-	-
5	ชาติตระการ	5	9	13	1	-	-
6	นครไทย	5	15	15	5	-	-
7	พรหมพิราม	11	5	7	9	-	-
8	บางกระทุ่ม	6	12	15	3	-	-
9	วังทอง	16	12	12	13	-	-
	รวม	102	116	132	83	-	-

ตารางที่ 31 แสดงจำนวนผู้ประกอบการแยกอำเภอ

จำนวน 116 ราย แยกตามกลุ่มผู้ประกอบการแบบกลุ่ม จำนวน 132 กลุ่ม แบบรายเฉลี่ย จำนวน 83 ราย

ในบัญชีจังหวัดพิษณุโลกผู้ประกอบการรายใหม่ จำนวน 102 ราย ผู้ประกอบการรายเดิม

- การพาณิชย์

การพาณิชย์และกลุ่มอาชีพ (สำนักงานพาณิชย์จังหวัดพิษณุโลก)



4. ดัชนีผู้บริโภคของจังหวัดพิษณุโลกเดือนธันวาคม 2559 เทียบกับเดือนพฤศจิกายน 2559 สูงขึ้นร้อยละ 0.4 (เดือนพฤศจิกายน 2559 เทียบกับ ตุลาคม 2559 ลดลงร้อยละ 0.3) จากการปรับตัวสูงขึ้นของหมวดอาหารและเครื่องดื่มไม่มีแอลกอฮอล์ โดยเฉลี่ยไม่มีการเปลี่ยนแปลง แต่มีการปรับตัวของหมวดเครื่องประกอบอาหารร้อยละ 2.6 ส่วนหมวดอื่น ๆ ที่ไม่ใช่อาหาร และเครื่องดื่ม ปรับตัวสูงขึ้นร้อยละ 0.6 รายละเอียดดังนี้

4.1 ดัชนีราคาหมวดอาหารและเครื่องดื่มไม่มีแอลกอฮอล์ ดัชนีโดยเฉลี่ยไม่มีการเปลี่ยนแปลง (เดือนพฤศจิกายน 2559 ลดลงร้อยละ 0.6) แต่ได้มีการปรับตัวสูงขึ้นของหมวดเครื่องประกอบอาหาร ร้อยละ 2.6 (มะขามเปียก , มะพร้าวผลแห้ง/ขูด)

4.2 ดัชนีราคาหมวดอื่น ๆ ที่ไม่ใช่อาหารและเครื่องดื่ม สูงขึ้นร้อยละ 0.6 (เดือนพฤศจิกายน 2559 ไม่มีการเปลี่ยนแปลง) จากการปรับตัวสูงขึ้นของหมวดพาหนะ การขนส่ง และการสื่อสาร ร้อยละ 1.8 (น้ำมันดีเซล แก๊สโซฮอล์ 91 แก๊สโซฮอล์ 95 ก๊าซธรรมชาติ และ น้ำมันเบนซิน 95) เนื่องจากราคาน้ำมันดิบในตลาดโลกมีแนวโน้มปรับตัวสูงขึ้น กระทบราคาน้ำมันเชื้อเพลิงขายปลีกภายในประเทศ

5. พิจารณาเปรียบเทียบกับเดือนธันวาคม 2558 สูงขึ้นร้อยละ 2.4 สาเหตุสำคัญมาจากการสูงขึ้นของหมวดอาหารและเครื่องดื่มไม่มีแอลกอฮอล์ ร้อยละ 3.6 จากการสูงขึ้นของดัชนีหมวดเนื้อสัตว์ เป็ด ไก่ และสัตว์น้ำ ร้อยละ 3.2 ดัชนีราคากลุ่มผลไม้สด ร้อยละ 23.4 ได้แก่ (มังคุด ส้มเขียวหวาน กล้วยน้ำว้า เงาะ) ผักสดร้อยละ 2.6 ได้แก่ (พริกทอง มะเขือเทศ กะหล่ำปลี) ในขณะที่ดัชนีหมวดอื่น ๆ ไม่ใช่อาหารและเครื่องดื่ม เพิ่มขึ้นร้อยละ 1.3 โดยการเพิ่มขึ้นของหมวดพาหนะ การขนส่ง และการสื่อสาร ร้อยละ 4.7 (น้ำมันดีเซล น้ำมันแก๊สโซฮอล์ 91 น้ำมันเบนซิน 95)

6. พิจารณาดัชนีเฉลี่ยช่วงระยะเวลา 12 เดือน (มกราคม-ธันวาคม) ปี 2559 เทียบกับระยะเดียวกันปี 2558 สูงขึ้นร้อยละ 0.9 สาเหตุจากการสูงขึ้นของดัชนีราคาหมวดอาหารและเครื่องดื่มไม่มีแอลกอฮอล์ ร้อยละ 2.8 จากการปรับตัวสูงขึ้นของหมวดผักและผลไม้สด ร้อยละ 14.4 ผักสดได้แก่ (ถั่วอก บวบ ขึ้นฉ่าย มะละกอดิบ ถั่วลันเตา) ผลไม้ ได้แก่ (ทุเรียน ลำไย ฝรั่ง มะละกอสุก) ในขณะที่ดัชนีราคาหมวดอื่น ๆ ไม่ใช่อาหารและเครื่องดื่มลดลง ร้อยละ 0.5 จากการลดลงของดัชนีราคากลุ่มน้ำมันเชื้อเพลิง ร้อยละ 7.2 (ก๊าซธรรมชาติ (NGV) แก๊สโซฮอล์ 95 แก๊สโซฮอล์ 91 น้ำมันเบนซิน 95 น้ำมันดีเซล)

- กลุ่มอาชีพ

จังหวัดพิษณุโลกมีกลุ่มอาชีพที่จัดตั้งจากการรวมกลุ่มของประชาชนที่ทำการผลิตสินค้าและได้ขึ้นทะเบียนกับกรมส่งเสริมสหกรณ์ จำนวน 127 กลุ่ม โดยแบ่งตามประเภทผลิตภัณฑ์ของกลุ่มอาชีพ เช่น อาหารแปรรูป ผ้าและเครื่องแต่งกาย ของใช้ของตกแต่งของที่ระลึก เลี้ยงสัตว์ การเพาะปลูก ฯลฯ เป็นต้น และจาก (ที่มา : เว็บไซต์ กรมส่งเสริมสหกรณ์)

กลุ่มอาชีพที่ขึ้นทะเบียนผู้ผลิต ผู้ประกอบการ OTOP กับสำนักงานพัฒนาชุมชนจังหวัดพิษณุโลก มีจำนวน 244 กลุ่ม และเป็นผู้ผลิตรายเดียว จำนวน 182 ราย รวมผู้ประกอบการทั้งสิ้น จำนวน 426 ราย โดยแยกเป็นประเภทการผลิต ดังนี้ ประเภทของใช้ฯ จำนวน 164 ราย ประเภทเครื่องดื่ม จำนวน 19 ราย ประเภทอาหาร จำนวน 203 ราย ประเภทผ้าและเครื่องแต่งกาย จำนวน 34 ราย ประเภท สมุนไพรไม่ใช่อาหาร จำนวน 37 ราย

สถานภาพแรงงาน	ปี 2559		ปี 2560		ปี 2561	
	ชาย	หญิง	รวม	ชาย	หญิง	รวม
ประชากรอายุ 15 ปีขึ้นไป	354,379	386,825	740,664	354,137	386,605	740,742
ผู้อยู่ในกำลังแรงงาน	267,797	228,969	496,766	257,565	221,340	478,905
ผู้ว่างงาน	266,088	227,290	493,378	254,601	218,699	473,600
ผู้ว่างงาน	1,708	1,679	3,387	2,277	1,828	4,105
ผู้รอฤดูกาล	-	-	-	387	813	1,200
ผู้ไม่อยู่ในกำลังแรงงาน	86,582	157,316	243,898	96,572	165,266	261,838
ทำงานบ้าน	6,591	64,245	70,836	5,677	63,319	68,996
เร่ร่อน/ผู้ถือ	32,942	44,353	77,295	35,909	45,690	81,599
อื่น ๆ	47,049	48,718	95,767	54,257	56,257	111,243
รวม	53,841	53,841	60,096	60,096	60,096	60,096
รวม	113,937	113,937	113,937	113,937	113,937	113,937

ปี 2559 - 2561

ในกลุ่มกำลังแรงงาน ปี 2561 จำนวนเป็นผู้ว่างงาน 486,716 คน คิดเป็นร้อยละ 99.71 ของผู้อยู่ในกำลังแรงงานทั้งหมด ส่วนผู้ว่างงาน 1,432 คน คิดเป็นสัดส่วนการว่างงานร้อยละ 0.29 ตารางที่ 3 แสดงประชากรและกำลังแรงงาน จำนวนตามเพศและสถานภาพแรงงานจังหวัดพิษณุโลก

แรงงาน

(ที่มา : สำนักงานพัฒนาชุมชนจังหวัดพิษณุโลก)

อำเภอ	กลุ่มอาชีพ (กลุ่ม)	ผู้ประกอบการ OTOP (ราย)		ของใช้ฯ	เครื่องตุ้ม	อาหาร	ผ้าและเครื่องแต่งกาย	สมุนไพรที่นำไปใช้ทางการแพทย์
		จำนวน	ร้อยละ					
อ.วังทอง	15	22	16	16	1	15	6	1
อ.บางกระพุ่ม	26	12	14	14	1	20	4	2
อ.พรหมพิราม	23	22	11	11	-	30	2	5
อ.นครไทย	26	16	16	16	4	18	4	4
อ.ชาติตระการ	20	1	8	8	1	5	7	2
อ.วัดโบสถ์	4	15	11	11	1	8	-	-
อ.เนินมะปราง	30	11	17	17	3	17	3	1
อ.บางระกำ	37	3	15	15	2	20	3	2
อ.เขื่อนพิบูลย์โลก	63	80	56	56	6	70	5	21
รวม	244	182	164	164	19	203	34	37

ตารางที่ 32 แสดงกลุ่มอาชีพชุมชนเป้าหมายและผู้ผลิต ผู้ประกอบการ OTOP แยกรายอำเภอ



ตารางที่ 34 แสดงจำนวนประชากรจำแนกตามอาชีพ ปี พ.ศ.2561

ประเภท	ชาย	ร้อยละ	หญิง	ร้อยละ	รวม	ร้อยละ
กำลังศึกษา	48,430	9.52	48,179	9.47	96,609	18.98
ไม่มีอาชีพ	19,043	3.74	29,645	5.83	48,688	9.57
เกษตร-ทำนา	47,008	9.24	44,163	8.68	91,171	17.92
เกษตร-ทำไร่	15,820	3.11	14,834	2.91	30,654	6.02
เกษตร-ทำสวน	2,807	0.55	2,954	0.58	5,761	1.13
เกษตร-ประมง	119	0.02	83	0.02	202	0.04
เกษตร-ปศุสัตว์	714	0.14	677	0.13	1,391	0.27
พนักงาน-รับราชการ	12,099	2.38	8,664	1.7	20,763	4.08
พนักงาน-รัฐวิสาหกิจ	961	0.19	891	0.18	1,852	0.36
พนักงานบริษัท	3,549	0.7	4,267	0.84	7,816	1.54
รับจ้างทั่วไป	74,814	14.7	73,180	14.38	147,994	29.08
ค้าขาย	10,538	2.07	21,046	4.14	31,584	6.21
ธุรกิจส่วนตัว	3,293	0.65	3,187	0.63	6,480	1.27
อาชีพอื่น ๆ	6,930	1.36	10,997	2.16	17,927	3.52
รวม	246,125	48.36	262,767	51.64	508,892	100

จากข้อมูล พบว่า ประเภทอาชีพที่ประชากรประกอบอาชีพมากที่สุด คือ รับจ้างทั่วไป ร้อยละ 29.08 รองลงไป เกษตรกรรม (ทำนา ทำไร่ ทำสวน ประมง ปศุสัตว์) ร้อยละ 25.38 รองลงไป คือ กำลังศึกษา ร้อยละ 18.98 ไม่มีอาชีพ ร้อยละ 9.57 ค้าขาย และธุรกิจส่วนตัว ร้อยละ 7.48 รับราชการ เจ้าหน้าที่ของรัฐ พนักงานรัฐวิสาหกิจ และพนักงานบริษัท ร้อยละ 5.98 อาชีพอื่น ๆ ร้อยละ 3.52 ตามลำดับ (ที่มา : รายงานคุณภาพชีวิตของประชาชนจังหวัดพิษณุโลก (ข้อมูล จปฐ.) ปี 2561)

ตารางที่ 35 แสดงการจำแนกรายหมวดและตัวชี้วัด การมีงานทำและรายได้ ปี พ.ศ.2561

หมวดที่ 4 กิจกรรมงานทำและรายได้ 4 ตัวชี้วัด	จำนวนที่สำรวจ	ตกเกณฑ์	ร้อยละ
20. คนอายุ 15 – 59 ปี มีอาชีพและรายได้	288,132 คน	3,897 คน	1.35
21. คนอายุ 60 ปีขึ้นไป มีอาชีพและรายได้	112,413 คน	10,952 คน	9.74
22. รายได้เฉลี่ยของคนในครัวเรือนต่อปี	184,625 คน	1,879 คน	1.02
23. ครัวเรือนมีการเก็บออมเงิน	184,625 คน	25,636 คน	13.89

ผลการจัดเก็บข้อมูล จปฐ. ตัวชี้วัดที่ 23 ครัวเรือนมีการออมเงิน ไม่ผ่านเกณฑ์ จำนวน 25,636 คน คิดเป็นร้อยละ 13.89 ซึ่งเป็นตัวชี้วัดที่ไม่ผ่านเกณฑ์มากที่สุด (ที่มา : รายงานคุณภาพชีวิตของประชาชนจังหวัดพิษณุโลก (ข้อมูล จปฐ.) ปี 2561)

ปี	อำเภอ	รายได้เฉลี่ย	ปี 2560	ปี 2561
1	เมืองพิษณุโลก	61,724	52,802	60,263
2	บางระกา	50,654	52,247	51,124
3	วัดโบสถ์	50,411	49,371	46,597
4	บางกระพุ่ม	48,371	47,394	45,305
5	วังทอง	41,705	39,867	39,035
6	นครไทย	41,705	39,867	39,035
7	พิจิตร	41,705	39,867	39,035
8	ชาติตระการ	41,705	39,867	39,035
9	ระดับจังหวัด	51,541	51,094	51,094

ตารางที่ 37 แสดงการเปรียบเทียบรายจ่ายเฉลี่ยของประชาชน (บาท/คน/ปี) ในภาพรวมของจังหวัดพิษณุโลก ปี พ.ศ.2560 - 2561

ปี	อำเภอ	รายได้เฉลี่ย	ปี 2560	ปี 2561
1	เมืองพิษณุโลก	79,126	78,996	103,113
2	บางระกา	74,086	77,092	74,144
3	วัดโบสถ์	72,560	73,596	72,062
4	บางกระพุ่ม	72,457	76,138	72,062
5	วังทอง	72,457	74,144	72,062
6	พิจิตร	72,457	73,596	72,062
7	พิจิตร	72,457	73,596	72,062
8	ชาติตระการ	61,592	77,693	62,963
9	นครไทย	60,998	77,693	61,966
10	ระดับจังหวัด	79,488	81,201	81,201

ตารางที่ 36 แสดงการเปรียบเทียบรายจ่ายเฉลี่ยของประชาชน (บาท/คน/ปี) ในภาพรวมของจังหวัดพิษณุโลก ปี พ.ศ.2560 - 2561



ตารางที่ 38 แสดงการเปรียบเทียบรายรับและรายจ่าย ปี พ.ศ.2561

ที่	อำเภอ	รายได้เฉลี่ยและรายจ่ายปี 2561		
		รายได้	รายจ่าย	รายได้สูงกว่ารายจ่าย
1	เมืองพิษณุโลก	103,113	60,263	42,850
2	บางระกำ	78,996	52,802	26,194
3	วัดโบสถ์	77,092	52,247	24,845
4	บางกระทุ่ม	73,596	51,124	22,472
5	วังทอง	74,144	49,371	24,773
6	เนินมะปราง	72,062	46,597	25,465
7	พรหมพิราม	77,693	47,394	30,299
8	ชาติตระการ	62,963	39,867	23,096
9	นครไทย	61,966	39,863	22,103
	ระดับจังหวัด	81,201	51,094	30,107

ตารางที่ 39 แสดงการเปรียบเทียบจำนวนครัวเรือนที่มีรายได้เฉลี่ยต่ำกว่าเกณฑ์ 38,000 บาท/คน/ปี
ภาพรวมจังหวัดพิษณุโลก ปี พ.ศ.2560 - 2561

ที่	อำเภอ	จำนวนครัวเรือน ตกเกณฑ์รายได้ 2560	จำนวนครัวเรือน ตกเกณฑ์รายได้ 2561
1	เมืองพิษณุโลก	560	789
2	นครไทย	483	257
3	ชาติตระการ	95	161
4	บางระกำ	206	159
5	บางกระทุ่ม	42	36
6	พรหมพิราม	100	59
7	วัดโบสถ์	77	22
8	วังทอง	99	328
9	เนินมะปราง	158	68
	รวม	1,820	1,879

จากการเปรียบเทียบรายได้เฉลี่ยครัวเรือนต่ำกว่าเกณฑ์ 38,000 บาท/คน/ปี ในปี พ.ศ.2560 มีจำนวน 1,820 ครัวเรือน ในปี พ.ศ.2561 มีจำนวน 1,879 ครัวเรือน ปี พ.ศ.2561 มีจำนวนครัวเรือนตกเกณฑ์ เพิ่มขึ้น จำนวน 59 ครัวเรือน และจากการจัดอันดับในภาพรวมในระดับประเทศ จังหวัดพิษณุโลก เป็นจังหวัดที่มีครัวเรือนไม่ผ่านเกณฑ์รายได้เฉลี่ยคนละ 38,000 บาทต่อปี มากที่สุด 10 อันดับแรก โดยจังหวัดพิษณุโลกอยู่ในอันดับที่ 7 ของประเทศ คิดเป็นร้อยละ 1.02 จำนวน 5,857 คน
(ที่มา : รายงานคุณภาพชีวิตของประชาชนจังหวัดพิษณุโลก (ข้อมูล จปฐ.) ปี 2561)

จังหวัดพิษณุโลก โดยได้จัดตั้งสำนักงานสาธารณสุขจังหวัดพิษณุโลกขึ้นเมื่อวันที่ 13 - 15 เมษายน 2561

เพื่อเป็นหน่วยงานราชการที่รับผิดชอบในการดูแลสุขภาพของประชาชนในจังหวัดพิษณุโลก

ประกอบด้วย 1 แห่ง พิษณุโลก 1 แห่ง พิษณุโลก 1 แห่ง พิษณุโลก 1 แห่ง พิษณุโลก 1 แห่ง และ 9 แห่ง และ 1 แห่ง

จังหวัดพิษณุโลก โดยได้จัดตั้งสำนักงานสาธารณสุขจังหวัดพิษณุโลกขึ้นเมื่อวันที่ 13 - 15 เมษายน 2561

ประเภทและงานประจำ

จากข้อมูลพบว่า ประชากรในจังหวัดพิษณุโลกมีจำนวน 99.58 ร้อยละ 0.03 และชาย 0.01 ตามลำดับ

(ที่มา : รายงานข้อมูลสุขภาพของประชาชนจังหวัดพิษณุโลก (ข้อมูล ณ วันที่ 2561)

ศาสนา	เพศชาย		เพศหญิง		รวม
	ร้อยละ	คน	ร้อยละ	คน	
พุทธ	48.17	261,629	51.41	506,741	99.58
คริสต์	0.18	1,044	0.21	1,967	0.39
อิสลาม	0.01	79	0.02	151	0.03
ฮินดู	0	1	0	1	0
อื่น ๆ	0	14	0	32	0.01
รวมทั้งจังหวัด	242,125	48,36	51,64	508,892	100

ตารางที่ 40 แสดงจำนวนประชากรจังหวัดพิษณุโลกตามศาสนา ปี พ.ศ. 2561

จังหวัดพิษณุโลกมีประชากรที่นับถือศาสนาต่าง ๆ คือ ศาสนาพุทธ 99.58 ร้อยละ และศาสนาคริสต์ 0.39 ร้อยละ และศาสนาอิสลาม 0.03 ร้อยละ และศาสนาฮินดู 0.01 ร้อยละ และศาสนาอื่น ๆ 0.01 ร้อยละ

การนับถือศาสนา

ข้อมูลประชากร



- ประเพณีย่ากลองบอกเวลา จะใช้ตีเวลา ณ วัดพระศรีรัตนมหาธาตุวรมหาวิหาร ปัจจุบันนี้ยังตีกลองบอกเวลาทุกวัน เพื่อรักษาขนบธรรมเนียมประเพณีดั้งเดิมไว้ ชาวพิษณุโลกทุกคนจะรู้สึกอบอุ่นใจ เมื่อได้ยินกลองตีบอกเวลา
 - ประเพณีปักธงชัย เป็นประเพณีที่นำธงขึ้นปักยอดเขาข้างล่าง พร้อมกับนำอาหารขึ้นไปเลี้ยงเพลพระ เพื่อเป็นสิริมงคล และความร่มเย็นเป็นสุข มักจะกระทำในวันขึ้น 14 ค่ำเดือน 12
 - ประเพณีแสนเรือ คือ พิธีเซ่นไหว้ผีเรือน หรือ ผีบรรพบุรุษที่ได้ัญเชิญมาไว้บนเรือน ซึ่งเป็นการแสดงความกตัญญูต่อบรรพบุรุษที่ล่วงลับ ผีเรือนก็จะปกป้องคุ้มครองรักษาตนและครอบครัวให้มีความสุข ความเจริญก้าวหน้าทำมาค้าขึ้น พิธีนี้นิยมเล่นคือเวลาหลังจากที่เก็บเกี่ยวข้าวในนาเรียบร้อยแล้ว ราว ๆ เดือน 4 – 5
 - ประเพณีการเล่นคอน หรืออินคอน เป็นการเล่นระหว่างหนุ่มสาวที่โยนลูกช่วงให้แกกันพร้อมกับร้องรำ
 - ประเพณีการแต่งงาน หรือเรียกว่า “งานกินตอง” ชายหนุ่มหญิงสาวไทย ซึ่งที่ช่อกันฝ่ายชายจะส่งผู้ใหญ่มาสู่ขอต่อพ่อแม่ฝ่ายหญิง เมื่อพูดจาตกลงกันแล้วก็นัดแต่งงานได้
 - ประเพณีงานศพ เมื่อมีคนตายลง บรรดาญาติมิตรจะพากันนำศพลงเรือไปป่าช้าแล้วจะช่วยทำพิธีศพ
 - การละเล่นพื้นบ้านมี การละเล่นม้งคละ รำวงฮินเลเล การเล่นขอฝน
- งานเทศกาลประเพณีสำคัญ ได้แก่ งานปักธงชัยขึ้นเขาข้างล่าง (จัดขึ้นในช่วงเทศกาลลอยกระทง) งานสมโภชพระพุทธชินราช (ช่วงเดือนมกราคม-กุมภาพันธ์) งานแผ่นดินสมเด็จพระนเรศวรมหาราชและงานกาชาดจังหวัดพิษณุโลก (ช่วงเดือนธันวาคม - มกราคม) งานเทศกาลโคมไฟ (ช่วงปลายเดือนกุมภาพันธ์) และงานเทศกาลอาหารจังหวัดที่สวนขม่านเฉลิมพระเกียรติที่จัดขึ้นในช่วงเทศกาลสำคัญในวันลอยกระทง วันปีใหม่ วันสงกรานต์ ฯลฯ นอกจากนี้ในทุกคืนวันเสาร์มีการจัดถนนคนเดินขึ้นบริเวณสะพานสุพรรณกัลยา

ภูมิปัญญาท้องถิ่น ภาษาถิ่น

ภูมิปัญญาท้องถิ่น

1. การทำกระดาษสา ของกลุ่มสตรีสหกรณ์กระดาษสา ต.บ้านแยง อ.นครไทย จ.พิษณุโลก
2. ประเพณีการขี่ม้าบวชพระ ของ ต.แม่ระกา อ.วังทอง
3. การทำผลิตภัณฑ์จากผักตบชวา
4. การทำผลิตภัณฑ์จากปอพลาสติก บ้านท่าตะเคียน หมู่ที่ 1 ต.จอมทอง อ.เมือง จ.พิษณุโลก โดยการนำเอาพลาสติกมาถักทอร้อยเรียงให้เป็นผลิตภัณฑ์ต่าง ๆ ไม่ว่าจะเป็นหมวก กระเป๋า เสื้อผ้า มีลายที่เป็นเอกลักษณ์ของตัวเอง
5. การทำน้ำตาลสด อ.วัดโบสถ์
6. เครื่องแต่งกาย ของชาวไททรงดำ
7. การถนอมอาหาร ของ ต.บ้านคลอง อ.เมืองพิษณุโลก
8. การหล่อพระ
9. การทอผ้าขาม้า อ.พรหมพิราม
10. การทำกล้วยตาก อ.บางกระทุ่ม

ฉลาด หวงแหวนทรัพย์สิน กล้าหาญ ฝึกง่าย เชื่อฟังคำสั่ง สามารถฝึกใช้งานได้ดี นอกจากนี้มีผู้เลี้ยงสุนัขบางแก้วบางท่านให้คุณสมบัติที่ดีเพิ่มเติม เช่น หัวกะโหลกควรวใหญ่ ปากแหลม หูเรียวยาวเล็กเป็นสามเหลี่ยม หูไม่ตก แผงขนบริเวณคอต่อกับหลังจะเป็นแผงขนยาวเรียบ ไม่หยักศกมาก ลำตัวได้รูปสี่เหลี่ยมจัตุรัส (ความยาวลำตัวจากขาหน้าถึงขาหลัง ยาวประมาณเท่ากับความสูงของลำตัว) ขาเหมือนขาสิงห์อวบใหญ่ได้สัดส่วน หางฟูเป็นพวง หางไม่บิดเอียงด้านใดด้านหนึ่งเมื่อหางไม่กระดิก พฤติกรรมนิ่ง ดู รักเจ้าของ หากสุนัขตัวใดมีลักษณะครบถ้วนดังนี้ จะมีราคาสูง

ไก่ชนพระนเรศวร หรือไก่เจ้าเลี้ยง เป็นไก่พันธุ์เหลือง หางขาว เป็นไก่มีสกุล มีคุณสมบัติทรหด แข็งแรง ชนได้ทนทานในการต่อสู้ และมีความเชื่อว่าเป็นไก่พันธุ์เดียวกับที่สมเด็จพระนเรศวรมหาราชนำไปตีกับไก่ของพระมหาอุปราชาแห่งกรุงหงสาวดี ปัจจุบันมีการอนุรักษ์เพาะพันธุ์จำหน่ายกันแพร่หลาย

ฯลฯ

ทรัพยากรธรรมชาติ

น้ำ

แหล่งน้ำผิวดิน

จังหวัดพิษณุโลก มีลุ่มน้ำ ประกอบด้วย 2 ลุ่มน้ำหลักด้วยกัน คือ ลุ่มน้ำยม และลุ่มน้ำน่าน โดยมีหนอง บึง และคลองสายสำคัญ ๆ มากมายที่เกิดกระจายอยู่ทั่วไป ไหลรวมลงสู่ลุ่มน้ำทั้งสอง แหล่งน้ำที่สำคัญ คือ แม่น้ำยม และแม่น้ำน่าน มีแม่น้ำ ห้วย ลำธาร คลอง 868 สาย ซึ่งในจำนวนนี้มีที่ใช้งานได้ในฤดูแล้ง 813 สาย มีหนอง บึง 415 แห่ง มีสภาพใช้งานได้ในฤดูแล้ง 17 แห่ง และอื่น ๆ 60 แห่ง ที่มีสภาพใช้งานในฤดูแล้ง 56 แห่ง ซึ่งลักษณะที่สำคัญของแม่น้ำต่าง ๆ มีดังนี้ คือ

1. แม่น้ำน่าน มีต้นกำเนิดมาจากที่สูงและภูเขาทางตอนเหนือของประเทศไทย ซึ่งเป็นกลุ่มที่สูงและภูเขาที่อยู่ทางด้านตะวันออกของต้นแม่น้ำยม แม่น้ำน่านจะไหลคดเคี้ยวเป็นรูปซิกแซกผ่านกลางเขตที่ราบลุ่มน้ำของจังหวัดพิษณุโลกลงมาในแนวเหนือใต้ จนกระทั่งสุดเขตจังหวัดพิษณุโลกที่ทางใต้ของอำเภอบางกระทุ่มในบริเวณบ้านสนามคลี บ้านวัดหงส์ ความยาวของแม่น้ำน่านที่ไหลผ่านจังหวัดพิษณุโลกจากเหนือลงมาได้ตามลำน้ำยาวประมาณ 127.5 กิโลเมตร

แม่น้ำน่านช่วงที่ไหลผ่านเขตที่ราบลุ่มแม่น้ำของจังหวัดพิษณุโลกนี้ มีแม่น้ำลำคลองต่าง ๆ หลายสายที่ไหลลงสู่แม่น้ำน่าน แม่น้ำที่ไหลลงฝั่งตะวันออกของแม่น้ำน่านมี 2 สาย คือ แม่น้ำแควน้อย และแม่น้ำวังทอง คลองที่ไหลลงสู่แม่น้ำน่านมีหลายคลอง บางคลองที่ไหลไปบรรจบกับแม่น้ำ แควน้อยและแม่น้ำวังทองก่อน แล้วจึงแยกสาขาออกไปบรรจบกับแม่น้ำน่านหลายสาย เช่น คลองหนองตม คลองโป่งนก คลองหางกา คลองแม่เทียบ คลองบางกระทุ่ม คลองแม่ระกา ฯลฯ คลองเหล่านี้อยู่ทางฝั่งตะวันออกของแม่น้ำน่าน ส่วนทางฝั่งตะวันตกเป็นคลองสายสั้นๆ เท่านั้น และส่วนใหญ่มีน้ำไม่ตลอดปี

2. แม่น้ำยม มีต้นกำเนิดทางภาคเหนือในเทือกเขาผีปันน้ำ ด้านตะวันออกเฉียงเหนือของอำเภอบึง จังหวัดพะเยา ไหลผ่านจังหวัดแพร่ เข้าสู่เขตจังหวัดพิษณุโลก ในที่ราบบ้านวังทางช้าง และไหลผ่านท้องที่อำเภอบางระกำ พ้นเขตจังหวัดพิษณุโลกที่อำเภอบางกระทุ่ม

๕๒๖ ปี พุทธศักราช ๒๕๖๓... ๖

๕๒๖ ปี พุทธศักราช ๒๕๖๓... ๘

๕๒๖ ปี พุทธศักราช ๒๕๖๓... ๗

๕๒๖ ปี พุทธศักราช ๒๕๖๓... ๖

๕๒๖ ปี พุทธศักราช ๒๕๖๓... ๕

๕๒๖ ปี พุทธศักราช ๒๕๖๓... ๔

๕๒๖ ปี พุทธศักราช ๒๕๖๓... ๓

๕๒๖ ปี พุทธศักราช ๒๕๖๓... ๓

10. คลองบ้านมุง มีต้นน้ำจากเทือกเขาทางทิศตะวันออกของอำเภอเนินมะปราง ไหลผ่านตำบลบ้านมุง ตำบลเนินมะปราง ตำบลบ้านน้อยซุ้มขี้เหล็ก เชื่อมคลองพันชนะ ไหลลงคลองสากเหล็ก บริเวณที่ราบลุ่มตำบลสากเหล็ก อำเภอสากเหล็ก จังหวัดพิจิตร

11. คลองชมพู มีต้นกำเนิดจากเทือกเขาทิศเหนือและทิศตะวันออกเฉียงเหนือของอำเภอเนินมะปราง ไหลผ่าน บ้านชมพู บ้านซำรัง บ้านปลวกง่าม บ้านน้ำปาด ตำบลชมพู อำเภอเนินมะปราง ผ่านบ้านเนินสะอาด บ้านหนองปลาไหล ตำบลท่าหมื่นราม อำเภอวังทอง

12. คลองวังยาง มีต้นน้ำจากเทือกเขาทิศตะวันออกของอำเภอเนินมะปราง ไหลผ่านบ้านคลองตะเคียน บ้านไทรคง บ้านวังยางบรรจบคลองไทรย้อยที่บ้านวังโพรง ตำบลวังโพรง อำเภอเนินมะปราง

13. คลองห้วยไร่ มีต้นน้ำจากเทือกเขาทิศตะวันออกเฉียงเหนือ ของอำเภอเนินมะปราง ไหลผ่านบ้านมุงมาเชื่อมกับคลองบ้านมุงที่บ้านเนินกะบาก ตำบลเนินมะปราง

แหล่งน้ำใต้ดินของจังหวัดพิษณุโลก

แหล่งน้ำใต้ดินของจังหวัดพิษณุโลก ได้มาจากแหล่งน้ำในบริเวณที่มีหินเนื้อภูพานและหินเนื้อละเอียด ซึ่งพบได้ทั่วไปในทุกพื้นที่ของจังหวัด โดยแหล่งน้ำใต้ดินที่สมบูรณ์ที่สุดของจังหวัด อยู่ในบริเวณที่ราบลุ่มแม่น้ำน่านและที่ราบลุ่มแม่น้ำยม บริเวณที่เป็นหินเนื้อพรุน บริเวณนี้เป็นที่ราบที่เกิดจากตะกอนลำน้ำและตะกอนเชิงเขา สามารถแบ่งออกเป็น 4 ประเภท คือ

1. บริเวณน้ำใต้ดินที่อยู่ตามที่ลุ่มของแม่น้ำน่าน และแม่น้ำยม บริเวณนี้เป็นแหล่งที่มีน้ำใต้ดินสมบูรณ์ที่สุดของจังหวัด ที่สามารถนำขึ้นมาใช้เพื่อการเกษตรได้ โดยมีปริมาณน้ำที่สามารถนำมาใช้ประโยชน์ได้ อยู่ระหว่าง 200 ถึง 500 แกลลอนต่อไร่

2. บริเวณน้ำใต้ดินที่มีอยู่ตามลานตะพักลำน้ำ และเนินตะกอนรูปพัดทางฝั่งตะวันตกของจังหวัดมีปริมาณของน้ำใต้ดินน้อยกว่า 200 แกลลอนต่อไร่

3. บริเวณน้ำใต้ดินอยู่ตามลานตะพักลำน้ำ ที่อยู่ถัดจากบริเวณที่ราบลุ่มแม่น้ำน่านไปฝั่งตะวันออก ซึ่งเป็นแถบอำเภอวัดโบสถ์ และอำเภอวังทอง บริเวณนี้จะมีปริมาณน้ำใต้ดินที่น้อยกว่า 50 แกลลอนต่อไร่

4. บริเวณน้ำใต้ดินที่อยู่ตามลานตะพักลำน้ำ ติดกับตะกอนเชิงเขา บริเวณนี้จะมีปริมาณน้ำใต้ดินอยู่น้อยมาก ส่วนบริเวณที่เป็นหินเนื้อละเอียด บริเวณนี้จะอยู่ตามสภาพที่เป็นภูเขาทางฝั่งตะวันออกของจังหวัด สามารถแบ่งได้เป็น 2 พวก คือ

ก. บริเวณน้ำใต้ดินที่พบอยู่ตามหินดินดาน และหินทรายในหินหน่วยภูกระดึง และหินปูนในหน่วยผานกเค้า บริเวณนี้ น้ำใต้ดินที่ขุดพบจะมีอยู่ประมาณ 100 แกลลอนต่อไร่

ข. บริเวณน้ำใต้ดินที่พบอยู่ตามหินทรายในหน่วยภูพานและหินหน่วยภูกระดึง บริเวณนี้ น้ำใต้ดินที่ขุดอยู่ต่ำกว่า 20 แกลลอนต่อไร่

นายอภิรักษ์ โกษะโยธิน ว่าที่ผู้ว่าราชการจังหวัดภูเก็ต และนายสุวิทย์ วิเศษชัยชาญ

ภาคการปกครองส่วนท้องถิ่น และผู้แทนของภาคเอกชน (อปท.) ตามระเบียบสำนัก

119 โครงการพัฒนาระบบขนส่งมวลชนภูเก็ต ระยะที่ 1 (สาย 1) ซึ่งได้ดำเนินการศึกษาเบื้องต้น

3. โครงการพัฒนาระบบขนส่งมวลชนภูเก็ต สาย 1 และสาย 2 และสาย 3 และสาย 4

พื้นที่อำเภอเมืองภูเก็ต อำเภอสิเกา อำเภอถลาง อำเภอสิเกา อำเภอสิเกา และอำเภอเมืองภูเก็ต

โครงการพัฒนาระบบขนส่งมวลชนภูเก็ต สาย 1 และสาย 2 และสาย 3 และสาย 4 โดยโครงการ

นำผู้โดยสารจากท่าอากาศยานภูเก็ต ไปยังท่าเรือภูเก็ต และท่าเรือสิเกา

2. โครงการพัฒนาระบบขนส่งมวลชนภูเก็ต สาย 1 และสาย 2 และสาย 3 และสาย 4

ประมาณ 340 กม. พร้อมสถานีขนส่งมวลชนภูเก็ต สาย 1 และสาย 2 และสาย 3 และสาย 4

- สถานีขนส่งมวลชนภูเก็ต สาย 1 และสาย 2 และสาย 3 และสาย 4 จำนวน 70 สถานี

ขนาด 12.50 x 7.50 ม. ระยะห่าง 1,718 กม./กิโลเมตร

- สถานีขนส่งมวลชนภูเก็ต สาย 1 และสาย 2 และสาย 3 และสาย 4 จำนวน 5 สถานี

- สถานีขนส่งมวลชนภูเก็ต สาย 1 และสาย 2 และสาย 3 และสาย 4 (Earth fill Dam) สูง 16 ม. ยาว 640 ม.

(Dam) สูง 80 ม. ยาว 1,270 ม.

- สถานีขนส่งมวลชนภูเก็ต สาย 1 และสาย 2 และสาย 3 และสาย 4 (Earth Core Rockfill Dam) สูง 75 ม. ยาว 681 ม.

- สถานีขนส่งมวลชนภูเก็ต สาย 1 และสาย 2 และสาย 3 และสาย 4 (Concrete Faced Rockfill Dam) สูง 75 ม. ยาว 681 ม.

สถานีขนส่ง

พื้นที่กรุงเทพมหานคร จำนวน 38,368 ไร่ ประกอบด้วย 3 สถานีขนส่งมวลชนภูเก็ต และสถานีขนส่ง

1.3 โครงการฯ เพื่ออำนวยความสะดวกให้ผู้โดยสาร 4 สถานีขนส่งมวลชนภูเก็ต 3 สถานีขนส่ง

จังหวัดภูเก็ต 91,000 ไร่ รวมถึงพื้นที่โครงการพัฒนาระบบขนส่งมวลชนภูเก็ต 276,584 ไร่

1.2 โครงการฯ เพื่ออำนวยความสะดวกให้ผู้โดยสาร 3 สถานีขนส่งมวลชนภูเก็ต และพื้นที่

พื้นที่และระยะทาง 185,584 ไร่

1.1 โครงการฯ เพื่ออำนวยความสะดวกให้ผู้โดยสาร 3 สถานีขนส่งมวลชนภูเก็ต และพื้นที่

1. โครงการพัฒนาระบบขนส่งมวลชนภูเก็ต สาย 1 และสาย 2 และสาย 3 และสาย 4

โครงการพัฒนาระบบขนส่งมวลชนภูเก็ต สาย 1 และสาย 2 และสาย 3 และสาย 4

- บริเวณท่าเรือภูเก็ต และท่าเรือสิเกา ซึ่งไม่เหมาะสมแก่การพัฒนาท่าเรือ

- บริเวณท่าเรือภูเก็ต และท่าเรือสิเกา และท่าเรืออื่น ๆ

- บริเวณท่าเรือภูเก็ต และท่าเรือสิเกา และท่าเรืออื่น ๆ

บริเวณ

พื้นที่จังหวัดภูเก็ต 3 สถานีขนส่งมวลชนภูเก็ต และพื้นที่

พื้นที่จังหวัดภูเก็ต



ป่าไม้

จังหวัดพิษณุโลกมีพื้นที่ป่าในปี พ.ศ.2558 2,416,729.76 ไร่ คิดเป็นร้อยละ 36.49 ของเนื้อที่จังหวัด ลักษณะป่าส่วนใหญ่เป็นป่าเบญจพรรณ ผสมป่าดิบแล้ง ไม้ที่สำคัญ ได้แก่ ไม้สัก ประดู่ แดง เต็ง รัง ฯลฯ สภาพป่าปัจจุบันมีการปลูกไม้สัก ประดู่ ยางพารา ยาง ไม้ยูคาลิปตัส พื้นที่ป่าไม้ของจังหวัดพิษณุโลกมีพื้นที่ป่าไม้เพิ่มขึ้น เท่ากับ 0.33 เมื่อเทียบกับพื้นที่ป่าในปี พ.ศ.2557

ตารางที่ 41 แสดงการเปรียบเทียบพื้นที่ป่าไม้ ปี พ.ศ.2556 - 2558

เนื้อที่จังหวัด (ไร่)	พ.ศ.2556		พ.ศ.2557		พ.ศ.2558	
	เนื้อที่ป่า (ไร่)	ร้อยละ ของพื้นที่ จังหวัด (%)	เนื้อที่ป่า (ไร่)	ร้อยละ ของพื้นที่ จังหวัด (%)	เนื้อที่ป่า (ไร่)	ร้อยละของ พื้นที่จังหวัด (%)
6,759,909	2,410,663	36.4	2,394,712.33	36.16	2,416,729.76	36.49

(ที่มา : เว็บไซต์กรมอุทยานแห่งชาติ)

พื้นที่ป่าอนุรักษ์

จังหวัดพิษณุโลกมีพื้นที่ป่าอนุรักษ์ จำนวน 2,042,920 ไร่ คิดเป็นร้อยละ 30.84 ของเนื้อที่จังหวัด อยู่ในความรับผิดชอบของสำนักบริหารพื้นที่อนุรักษ์ที่ 11 พื้นที่ป่าอนุรักษ์เป็นพื้นที่ป่าที่รัฐได้กำหนดไว้เพื่อการอนุรักษ์ทรัพยากรธรรมชาติและสิ่งแวดล้อม อันได้แก่ ดิน น้ำ ป่าไม้ พันธุ์พืช และพันธุ์สัตว์ และจังหวัดพิษณุโลกมีพื้นที่ป่าเพื่อการอนุรักษ์ตามกฎหมาย ดังนี้

■ ป่าสงวนแห่งชาติ จำนวน 13 แห่ง

1. ป่าลุ่มน้ำวังทองฝั่งขวา อยู่ในเขต อำเภอเมือง วัดโบสถ์ วังทอง มีพื้นที่ 343,000 ไร่
2. ป่าลุ่มน้ำวังทองฝั่งซ้าย อยู่ในเขต อำเภอวังทอง เนินมะปราง มีพื้นที่ 479,375 ไร่
3. ป่าสองฝั่งลำน้ำแควน้อยอยู่ในเขตอำเภอวัดโบสถ์ พรหมพิราม เมืองพิษณุโลก มีพื้นที่ 324,478 ไร่

4. ป่าเขากระยางอยู่ในเขตอำเภอชาติตระการ นครไทย วังทอง มีพื้นที่ 332,000 ไร่
5. ป่าแม่น้ำเข็กอยู่ในเขตอำเภอวังทอง มีพื้นที่ 17,450 ไร่
6. ป่าสวนเมี่ยงอยู่ในเขตอำเภอวัดโบสถ์ ชาติตระการ มีพื้นที่ 151,250 ไร่
7. ป่าเนินเพิ่มอยู่ในเขตอำเภอนครไทย มีพื้นที่ 468,750 ไร่
8. ป่าดงดินตอกอยู่ในเขตอำเภอชาติตระการ มีพื้นที่ 173,267 ไร่
9. ป่าน้ำภาคและลำน้ำแควน้อยฝั่งซ้ายอยู่ในเขตอำเภอชาติตระการ นครไทย มีพื้นที่ 308,362 ไร่

10. ป่าน้ำภาคฝั่งขวาอยู่ในเขตอำเภอชาติตระการ มีพื้นที่ 279,375 ไร่
11. ป่าแดงและป่าชาติตระการอยู่ในเขตอำเภอนครไทย ชาติตระการ มีพื้นที่ 220,750 ไร่
12. ป่าโป่งแคอยู่ในเขตอำเภอชาติตระการ วัดโบสถ์ มีพื้นที่ 30,125 ไร่
13. ป่าน้ำภาคน้อยอยู่เขตอำเภอชาติตระการ มีพื้นที่ 49,219 ไร่

จังหวัดพิษณุโลก มีพื้นที่ 1,665.7 ไร่

■ ส่วนรวมงบประมาณในส่วนราชการในพระราชดำริ คืออยู่ในเขตอำเภอชาติตระการ

จังหวัดพิษณุโลก มีพื้นที่ 100 ไร่

■ สถานพัฒนาและส่งเสริมการอนุรักษ์สัตว์ป่าพิษณุโลกมีพื้นที่อยู่ในเขตอำเภอ

มีพื้นที่ 689 ไร่

■ ส่วนราชการในเขตอำเภอพิษณุโลก

■ จำนวน 1 แห่ง

3. เขตห้ามล่าสัตว์ป่าหนองน้ำขาว ของที่อำเภอบางระกำ มีพื้นที่ 358 ไร่

จังหวัดพิษณุโลก อำเภอวัดโบสถ์ มีพื้นที่ 80,900 ไร่

2. เขตห้ามล่าสัตว์ป่าเขาน้อยเขาประดู่ มีพื้นที่อยู่ในเขตอำเภอเมือง

จังหวัดพิษณุโลก มีพื้นที่ 1,775 ไร่

1. เขตห้ามล่าสัตว์ป่าถ้ำพวยน้ำร้อน มีพื้นที่อยู่ในเขต อำเภอเนินมะปราง จังหวัด

■ เขตห้ามล่าสัตว์ป่า จำนวน 3 แห่ง

อัตราจัดซื้อ มีพื้นที่ 330,375 ไร่

เขตรักษาพันธุ์สัตว์ป่ากึ่งเขตรักษาพันธุ์สัตว์ป่าภูเพียง-ภูทอก มีพื้นที่อยู่ในเขตจังหวัดพิษณุโลก และ

■ เขตรักษาพันธุ์สัตว์ป่า จำนวน 1 แห่ง

จังหวัดพิษณุโลก มีพื้นที่ 12,500 ไร่

2. งานอุทยานเขาพนมทอง มีพื้นที่อยู่ในเขต อำเภอวังทอง อำเภอเนินมะปราง

1. งานอุทยานภูเขาร้อน ของที่อำเภอวังทอง มีพื้นที่ 6,141 ไร่

■ งานอุทยาน จำนวน 2 แห่ง

มีพื้นที่ 212,633 ไร่

5. อุทยานแห่งชาติภูสอยดาว มีพื้นที่อยู่ในเขต อำเภอชาติตระการ จังหวัดพิษณุโลก

มีพื้นที่ 140,544 ไร่

4. อุทยานแห่งชาติแก่งจุนเขาวัดโบสถ์ จังหวัดพิษณุโลก มี

พื้นที่ 339,375 ไร่

3. อุทยานแห่งชาติภูทอกชาติตระการมีพื้นที่อยู่ในเขตอำเภอชาติตระการ จังหวัด

จังหวัดพิษณุโลก และจังหวัดเลย มีพื้นที่ 191,875 ไร่ อยู่ในท้องที่จังหวัดพิษณุโลก มีพื้นที่ 139,575 ไร่

2. อุทยานแห่งชาติภูทอกมีพื้นที่อยู่ในเขต อำเภอศรีนครไทย อำเภอชาติตระการ

จังหวัดพิษณุโลก และจังหวัดพิจิตร มีพื้นที่ 789,000 ไร่ อยู่ในท้องที่จังหวัดพิษณุโลก มีพื้นที่ 689,550 ไร่

1. อุทยานแห่งชาติทุ่งแสลงหลวง มีพื้นที่อยู่ในเขต อำเภอเนินมะปราง อำเภอศรีนครไทย

■ อุทยานแห่งชาติ จำนวน 5 แห่ง



ภูเขา

จังหวัดพิษณุโลกมีพื้นที่ที่เป็นภูเขาสูงส่วนใหญ่อยู่ทางตอนกลางของจังหวัด ได้แก่ เขาช่องลม เขาอุโมงค์ เขาคันโช้ง เขาสมอแครง และเขาฟ้า ด้านตะวันออกเป็นเทือกเขาต่อเนื่องจากตอนใต้ของจังหวัดอุตรดิตถ์ต่อเนื่องมาทางใต้ ติดกับจังหวัดเพชรบูรณ์ ในพื้นที่ตั้งแต่อำเภอชาติตระการ และอำเภอนครไทย อำเภอวังทอง และอำเภอนิคมบะปร่าง

โดยที่หุบเขาานครไทยเป็นที่ราบดินตะกอนที่อุดมสมบูรณ์ที่มีลักษณะเป็นแบบคู้งกระหะ ส่วนที่ราบหุบเขาชาติตระการ มีรูปร่างคล้ายพระจันทร์เสี้ยว เป็นที่ราบดินตะกอนที่อุดมสมบูรณ์เช่นเดียวกัน

แร่ธาตุ

จังหวัดพิษณุโลกมีแร่ธาตุที่สำคัญ ดังนี้

1. การขุดทรายในเขต อ.บางระกำ เพื่อการก่อสร้าง
2. แร่น้ำมัน บริษัทไทยเซลล์ ประเทศไทย ได้รับสัมปทานในเขต อ.ลานกระบือ จ.กำแพงเพชร ครอบคลุม อ.บางระกำ จ.พิษณุโลกด้วย
3. เหมืองแร่หินที่ ต.บ้านม่วง อ.เนินมะปราง หจก.ดาวศุภกิจ ทำเหมืองแร่หินอุตสาหกรรมชนิดหินปูน เพื่ออุตสาหกรรมก่อสร้าง
4. แร่ทองคำ บริษัทรัชภูมิโมเนิ่งจำกัด สำรวจแร่ทองคำเพื่อประโยชน์ในการศึกษาวิจัยในท้องที่ ต.บ้านม่วง ต.วังยาง อ.เนินมะปราง
5. บีโตร์เลียม กรมพลังงาน โดยบริษัทวินซ่าออยด์ จำกัด สำรวจบีโตร์เลียมเพื่อประโยชน์ในการศึกษาวิจัยในท้องที่ อ.วัดโบสถ์ นครไทย และชาติตระการ

คุณภาพของทรัพยากรธรรมชาติ

ขยะมูลฝอย

สถานการณ์ขยะมูลฝอย

ปริมาณขยะมูลฝอยชุมชนที่เกิดขึ้นในจังหวัดพิษณุโลก (ข้อมูลวันที่ 25 สิงหาคม 2559) พบว่ามีปริมาณขยะมูลฝอยเกิดขึ้นทั้งหมด 893.56 ตัน/วัน องค์กรปกครองส่วนท้องถิ่นที่มีการดำเนินการให้บริการเก็บขนขยะมูลฝอย จำนวน 33 แห่ง ปริมาณขยะมูลฝอยที่เกิดขึ้น 465.75 ตัน/วัน คิดเป็นร้อยละ 52.12 ของปริมาณขยะมูลฝอยที่เกิดขึ้นทั้งจังหวัดพิษณุโลก พบว่า มีปริมาณขยะมูลฝอยที่มีการดำเนินการเก็บขนเพื่อนำไปกำจัดทั้งสิ้น 297.94 ตัน/วัน คิดเป็นร้อยละ 33.34 จากปริมาณขยะมูลฝอยที่เกิดขึ้นของทั้งจังหวัดพิษณุโลก โดยขยะมูลฝอยที่เก็บขนได้สามารถนำไปกำจัดยังสถานที่กำจัดขยะมูลฝอยที่ถูกต้องได้ 121.1 ตัน/วัน คิดเป็นร้อยละ 40.6 ของปริมาณขยะมูลฝอยที่เก็บขนได้

การจัดการขยะมูลฝอยชุมชน

จังหวัดพิษณุโลกมีปริมาณขยะมูลฝอย เกิดขึ้นทั้งหมด 893.56 ตัน/วัน หรือ 326,149.57 ตัน/ปี โดยพบว่าองค์กรปกครองส่วนท้องถิ่นที่มีหน้าที่บริการเก็บขนขยะมูลฝอย (เทศบาลนคร เทศบาลเมือง เทศบาลตำบล และองค์การบริหารส่วนตำบล จำนวน 102 แห่ง) มีองค์กรปกครองส่วนท้องถิ่นที่มีการให้บริการเก็บขนขยะมูลฝอยชุมชน จำนวน 33 แห่ง และองค์กรปกครองส่วนท้องถิ่นที่ไม่มีการให้บริการเก็บขนขยะมูลฝอยชุมชน จำนวน 69 แห่ง

เมื่อวัดค่าของปริมาณสารพิษที่ตกค้างในดินบริเวณรอบๆ บริเวณที่ดำเนินการขุดลอกและกำจัดกากของเสียอันตราย
ตามพื้นที่ดินบริเวณรอบๆ บริเวณที่ดำเนินการขุดลอกและกำจัดกากของเสียอันตราย
เมื่อวัดค่าของปริมาณสารพิษที่ตกค้างในดินบริเวณรอบๆ บริเวณที่ดำเนินการขุดลอกและกำจัดกากของเสียอันตราย
ตามพื้นที่ดินบริเวณรอบๆ บริเวณที่ดำเนินการขุดลอกและกำจัดกากของเสียอันตราย

(หมายเหตุ : พื้นที่ 3 ตารางกิโลเมตร)

เมื่อวัดค่าของปริมาณสารพิษที่ตกค้างในดินบริเวณรอบๆ บริเวณที่ดำเนินการขุดลอกและกำจัดกากของเสียอันตราย
ตามพื้นที่ดินบริเวณรอบๆ บริเวณที่ดำเนินการขุดลอกและกำจัดกากของเสียอันตราย
เมื่อวัดค่าของปริมาณสารพิษที่ตกค้างในดินบริเวณรอบๆ บริเวณที่ดำเนินการขุดลอกและกำจัดกากของเสียอันตราย
ตามพื้นที่ดินบริเวณรอบๆ บริเวณที่ดำเนินการขุดลอกและกำจัดกากของเสียอันตราย
เมื่อวัดค่าของปริมาณสารพิษที่ตกค้างในดินบริเวณรอบๆ บริเวณที่ดำเนินการขุดลอกและกำจัดกากของเสียอันตราย
ตามพื้นที่ดินบริเวณรอบๆ บริเวณที่ดำเนินการขุดลอกและกำจัดกากของเสียอันตราย
เมื่อวัดค่าของปริมาณสารพิษที่ตกค้างในดินบริเวณรอบๆ บริเวณที่ดำเนินการขุดลอกและกำจัดกากของเสียอันตราย
ตามพื้นที่ดินบริเวณรอบๆ บริเวณที่ดำเนินการขุดลอกและกำจัดกากของเสียอันตราย

3. เทคนิคการบำบัดน้ำเสีย (MBT) มีขั้นตอนการดำเนินงานดังนี้

- 1.1 ขั้นตอนการดำเนินงาน
- 2. เทคนิคการบำบัดน้ำเสียแบบ Controlled Dump มีขั้นตอนการดำเนินงานดังนี้
- 3. เทคนิคการบำบัดน้ำเสียแบบ MBT (MBT) มีขั้นตอนการดำเนินงานดังนี้
 - 1. เทคนิคการบำบัดน้ำเสียแบบ MBT (MBT) มีขั้นตอนการดำเนินงานดังนี้
 - 2. เทคนิคการบำบัดน้ำเสียแบบ MBT (MBT) มีขั้นตอนการดำเนินงานดังนี้
 - 3. เทคนิคการบำบัดน้ำเสียแบบ MBT (MBT) มีขั้นตอนการดำเนินงานดังนี้



มลพิษทางน้ำ

สามารถแบ่งแหล่งกำเนิดน้ำเสียที่ปรากฏในแม่น้ำ ลำคลอง และชายฝั่ง 3 แหล่ง ได้แก่

ก) แหล่งชุมชน

น้ำเสียจากแหล่งชุมชนส่วนใหญ่ เกิดจากเมืองที่มีประชากรหนาแน่น พร้อมกับยังไม่มีระบบบำบัดน้ำเสียที่ถูกรื้อและสุขลักษณะและเพียงพอ น้ำเสียประเภทนี้จะประกอบด้วยสารอินทรีย์จากการชำระล้าง การขับถ่ายของเสีย ฯลฯ เป็นสาเหตุสำคัญในการทำให้ปริมาณออกซิเจนละลายในน้ำลดลง โดยเฉพาะชุมชนที่มีการระบายน้ำเสียลงสู่แหล่งน้ำตามธรรมชาติ

ข) โรงงานอุตสาหกรรม

น้ำเสียจากโรงงานอุตสาหกรรมนอกจากจะประกอบด้วยสารอินทรีย์แล้ว โรงงานบางประเภทยังมีสารพิษจากกระบวนการผลิต เช่น โลหะหนัก จำพวก ตะกั่ว แคดเมียม โปรทาสที่เป็นกรดหรือด่าง เป็นต้น ซึ่งถ้าสารจำพวกโลหะหนักดังกล่าว มีปริมาณที่มากเกินไปกว่ามาตรฐานตามที่กฎหมายได้กำหนดไว้ ก็จะทำให้เป็นอันตรายต่อสิ่งมีชีวิตทั้งคนและสัตว์รวมทั้งยังทำลายระบบนิเวศของแหล่งน้ำโดยปกติแล้วโรงงานอุตสาหกรรมจะต้องมีระบบบำบัดน้ำเสียก่อนปล่อยลงสู่แหล่งน้ำตามธรรมชาติ แต่บางโรงงานที่มีระบบที่ไม่ได้มาตรฐานทำให้ประสิทธิภาพในการบำบัดลดลง จึงทำให้ยังมีน้ำเสียที่ปะปนแล้วถูกระบายออกมาในปริมาณที่สูง และบางโรงงานได้มีการลักลอบปล่อยลงมาสู่แหล่งน้ำโดยไม่ได้มีการบำบัดก็ยิ่งทำให้มีน้ำเสียออกมามากยิ่งขึ้น

ค) การเกษตรกรรม

น้ำทิ้งจากเกษตรกรรมประกอบด้วยสารเคมีที่ใช้ในการปราบศัตรูพืช ซึ่งมีฤทธิ์ในการตกค้างอยู่ในแหล่งน้ำ สารอินทรีย์ซึ่งมาจากการใช้ปุ๋ยนอกจากนี้ยังมีสารอินทรีย์มากับน้ำทิ้งจากการเลี้ยงสัตว์บริเวณริมน้ำและบริเวณใกล้เคียง เช่น น้ำเสียจากฟาร์มสุกร ประมาณการได้ว่าสุกร 1 ตัว ก่อให้เกิดของเสียในปริมาณที่เทียบได้กับประชากรประมาณ 4 คน

(ที่มา : สำนักงานสิ่งแวดล้อมภาคที่ 3 พิษณุโลก)

สถานการณ์คุณภาพน้ำแหล่งน้ำผิวดิน

- แม่น้ำแควน้อย

จากการติดตามตรวจสอบคุณภาพน้ำของสำนักงานสิ่งแวดล้อมภาคที่ 3 พิษณุโลก ได้ตรวจสอบคุณภาพน้ำของแม่น้ำแควน้อย โดยรวมตลอดปีอยู่ในเกณฑ์พอใช้สามารถใช้ประโยชน์จากแหล่งน้ำเพื่อการเกษตร การอุปโภคบริโภคโดยผ่านการฆ่าเชื้อโรคตามปกติและผ่านกระบวนการปรับปรุงคุณภาพน้ำทั่วไปก่อน ค่าการตรวจวัดคุณภาพน้ำที่เป็นปัญหาสำคัญได้แก่

ตะกั่ว (Pb) มาตรฐานกำหนดให้ไม่เกินกว่า 0.05 มิลลิกรัมต่อลิตร จากการตรวจวัดแล้วพบว่า มีค่าสูงสุดในเดือนสิงหาคม ที่สถานี KW03 สะพานสายสัมพันธ์ 9 หมู่ที่ 4 บ้านน้อย ต.หินลาด อ.วัดโบสถ์ จ.พิษณุโลก โดยตรวจวัดได้เท่ากับ 0.058 มิลลิกรัมต่อลิตร ซึ่งสูงกว่าค่ามาตรฐาน 0.008 มิลลิกรัม แสดงถึงการไม่ปลอดภัยต่อมนุษย์ในการบริโภคน้ำถ้าไม่มีการปรับปรุงคุณภาพน้ำเป็นพิเศษก่อน

สารหนู (As) มาตรฐานกำหนดให้ไม่เกินกว่า 0.01 มิลลิกรัมต่อลิตร จากการตรวจวัดแล้วพบว่า มีค่าสูงสุดในเดือนสิงหาคม ที่สถานี KW03.1 สะพานทางเข้าอุทยานแห่งชาติแก่งเจ็ดแคว ต.คันไ้ อ.วัดโบสถ์ จ.พิษณุโลก โดยตรวจวัดได้เท่ากับ 0.022 มิลลิกรัมต่อลิตร ซึ่งสูงกว่าค่ามาตรฐาน 0.012 มิลลิกรัม แสดงถึงการไม่ปลอดภัยต่อมนุษย์ในการบริโภคน้ำถ้าไม่มีการปรับปรุงคุณภาพน้ำเป็นพิเศษก่อน

ปรอท (Hg) มาตรฐานกำหนดให้ไม่เกินกว่า 0.002 มิลลิกรัมต่อลิตร จากการตรวจวัดแล้วพบว่า มีค่าสูงสุดในเดือนสิงหาคม โดยตรวจวัดได้เท่ากับ 0.003 มิลลิกรัมต่อลิตร ซึ่งสูงกว่าค่ามาตรฐาน 0.001 มิลลิกรัม แสดงถึงการไม่ปลอดภัยต่อมนุษย์ในการบริโภคน้ำถ้าไม่มีการปรับปรุงคุณภาพน้ำเป็นพิเศษก่อน

สารหนู (As) มาตรฐานกำหนดให้ไม่เกินกว่า 0.01 มิลลิกรัมต่อลิตร จากการตรวจวัดแล้วพบว่า มีค่าสูงสุดในเดือนสิงหาคม โดยตรวจวัดได้เท่ากับ 0.022 มิลลิกรัมต่อลิตร ซึ่งสูงกว่าค่ามาตรฐาน 0.012 มิลลิกรัม แสดงถึงการไม่ปลอดภัยต่อมนุษย์ในการบริโภคน้ำถ้าไม่มีการปรับปรุงคุณภาพน้ำเป็นพิเศษก่อน

สถานการณ์น้ำเสีย

จังหวัดพิษณุโลก มีปริมาณน้ำเสียเกิดขึ้นประมาณวันละ 243,480 ลูกบาศก์เมตร (ที่มา : คำนวณมาจากข้อมูลโครงการศึกษาเพื่อจัดลำดับความสำคัญการจัดการน้ำเสียชุมชน สำนักงานนโยบายและแผนสิ่งแวดล้อม, 2538 ประเมินจากจำนวนประชาชน ณ เดือนธันวาคม พ.ศ.2558 จำนวน 863,404 คน คูณกับอัตราการเกิดน้ำเสียของชุมชนปีฐาน พ.ศ.2555 ซึ่งเท่ากับ 282 ลิตร/คน/วัน) แต่สามารถรองรับน้ำเสียที่เกิดขึ้นได้เพียง 320 ลูกบาศก์เมตร/วัน คิดเป็นร้อยละ 0.13 ของปริมาณน้ำเสียที่เกิดขึ้น (ไม่รวมระบบบำบัดน้ำเสียของเทศบาลนครพิษณุโลกซึ่งปัจจุบันยังไม่เดินระบบฯ) โดยมีระบบบำบัดน้ำเสียรวมชุมชน จำนวน 3 แห่ง ตารางที่ 42 แสดงระบบบำบัดน้ำเสียในจังหวัดพิษณุโลก

องค์กรปกครองส่วนท้องถิ่น	ที่ตั้ง	ความสามารถในการบำบัด	ประเภทของระบบบำบัดน้ำเสีย
เทศบาลนครพิษณุโลก	พื้นที่สาธารณประโยชน์หนองอีแต๋มา หมู่ที่ 6 ต.วังพิกูล อ.วังทอง จ.พิษณุโลก	28,000 ลบ.ม./วัน	ระบบบ่อฝัง (Stabilization Pond) ยังไม่เปิดเดินระบบฯ
เทศบาลตำบลบางระกำ	หมู่ที่ 7 ถ.เทศบาลซอย 9 ต.บางระกำ อ.บางระกำ จ.พิษณุโลก มีจำนวน 2 จุด คือ 1) บริเวณชุมชนวัดสุนทรประดิษฐ์ชุมชนแสงสุข 2) บริเวณชุมชนศรีสุนทร	240 ลบ.ม./วัน	แบบกลุ่มอาคาร ระบบถังบำบัดแบบเกราะ - กรองเติมอากาศรูปแบบถังสำเร็จรูปชนิดเติมอากาศ
เทศบาลตำบลวังทอง	บริเวณตลาดสดเทศบาล 1 ต.วังทอง อ.วังทอง จ.พิษณุโลก	80 ลบ.ม./วัน	แบบกลุ่มอาคาร ระบบถังบำบัดแบบเกราะ - กรองเติมอากาศรูปแบบถังสำเร็จรูปชนิดเติมอากาศ

การจัดการน้ำเสียชุมชน

จังหวัดพิษณุโลก มีปริมาณน้ำเสียเกิดขึ้นประมาณวันละ 243,480 ลูกบาศก์เมตร แต่มีระบบบำบัดน้ำเสียชุมชนที่สามารถรับน้ำเสียเพื่อนำไปบำบัดได้เพียง 28,320 ลูกบาศก์เมตรต่อวัน คิดเป็นร้อยละ 11.63 ของปริมาณน้ำเสียที่เกิดขึ้น แต่จากข้อมูลปัจจุบันมีน้ำเสียเข้าระบบเพียง 248 ลูกบาศก์เมตรต่อวัน คิดเป็นร้อยละ 0.1 นั้นแสดงว่าน้ำเสียที่เหลือทั้งหมดถูกระบายลงสู่แหล่งน้ำผิวดิน ทั้งนี้เมื่อพิจารณาผลการประเมินประสิทธิภาพการบริหารจัดการน้ำเสียขององค์กรปกครองส่วนท้องถิ่นในจังหวัดพิษณุโลก มีจำนวน 3 แห่ง ได้แก่ เทศบาลตำบลวังทองและเทศบาลตำบลบางระกำ พบว่า อยู่ในเกณฑ์พอใช้ ส่วนเทศบาลนครพิษณุโลก ไม่ได้มีการประเมินประสิทธิภาพการบริหารจัดการน้ำเสีย เนื่องจากยังไม่เปิดเดินระบบฯ

เทศบาลนครพิษณุโลก ประสบปัญหา ยังไม่สามารถดำเนินการเดินระบบฯ เพื่อรวบรวมและบำบัดน้ำเสียได้ เนื่องจากการทดสอบระบบ พบว่า เกิดการรั่วไหลของน้ำเสียในระบบรวบรวมน้ำเสีย ปัจจุบันกำลังซ่อมแซมแก้ไขความชำรุดบกพร่องเสียหายของระบบระบายน้ำและระบบรวบรวมน้ำเสีย

รูปที่ 1 : ตารางเปรียบเทียบข้อมูลของสถานประกอบการในจังหวัดพิษณุโลก

ประเภท (อำเภอ)	ตำบล (จำนวน)	หมู่บ้าน (จำนวน)	จำนวนครัวเรือนที่ประสบภัย (ครัวเรือน)
เมือง	-	-	-
นครไทย	7	67	8,487
ชาติตระการ	4	9	883
บางระกำ	-	-	-
บางกรวย	-	-	-
พรหมพิราม	-	-	-
วัดโบสถ์	-	-	-
วังทอง	5	31	1,128
เนินมะปราง	1	5	762
รวม	17	112	11,260

ตารางที่ 43 แสดงการเกิดอุทกภัย ปี 2561 แยกรายอำเภอ จำนวน 112 หมู่บ้าน 1 ตำบล ใน 9 อำเภอ และประสบภัยครัวเรือนที่ประสบภัย จำนวน 11,260 ครัวเรือน

จังหวัดพิษณุโลกได้รับผลกระทบจากภาวะอุทกภัยและน้ำป่าไหลหลากเมื่อปี 2561 มีพื้นที่ประสบภัยอุทกภัยและน้ำป่าไหลหลาก

1. ผลกระทบจากอุทกภัย

ในด้านการจัดการน้ำในจังหวัดพิษณุโลก มีหน่วยงานที่เกี่ยวข้องในการบริหารจัดการน้ำ ได้แก่ กรมชลประทาน กรมทรัพยากรน้ำ กรมป้องกันและบรรเทาสาธารณภัย และกรมอุตุนิยมวิทยา ซึ่งหน่วยงานเหล่านี้มีหน้าที่ในการบริหารจัดการน้ำในจังหวัดพิษณุโลก เพื่อให้ประชาชนในจังหวัดพิษณุโลกได้รับผลกระทบจากอุทกภัยน้อยที่สุด

ในด้านการจัดการน้ำในจังหวัดพิษณุโลก มีหน่วยงานที่เกี่ยวข้องในการบริหารจัดการน้ำ ได้แก่ กรมชลประทาน กรมทรัพยากรน้ำ กรมป้องกันและบรรเทาสาธารณภัย และกรมอุตุนิยมวิทยา ซึ่งหน่วยงานเหล่านี้มีหน้าที่ในการบริหารจัดการน้ำในจังหวัดพิษณุโลก เพื่อให้ประชาชนในจังหวัดพิษณุโลกได้รับผลกระทบจากอุทกภัยน้อยที่สุด

ในด้านการจัดการน้ำในจังหวัดพิษณุโลก มีหน่วยงานที่เกี่ยวข้องในการบริหารจัดการน้ำ ได้แก่ กรมชลประทาน กรมทรัพยากรน้ำ กรมป้องกันและบรรเทาสาธารณภัย และกรมอุตุนิยมวิทยา ซึ่งหน่วยงานเหล่านี้มีหน้าที่ในการบริหารจัดการน้ำในจังหวัดพิษณุโลก เพื่อให้ประชาชนในจังหวัดพิษณุโลกได้รับผลกระทบจากอุทกภัยน้อยที่สุด

ในส่วนขององค์การบริหารส่วนจังหวัดพิษณุโลก ได้ให้การช่วยเหลือผู้ประสบสาธารณภัยด้านอุทกภัย ในปี 2557 จำนวน 8,224 ราย ใช้งบประมาณทั้งสิ้น 3,245,280 บาท
ตารางที่ 44 แสดงการช่วยเหลือผู้ประสบอุทกภัย แยกตามปีงบประมาณ

ประเภท ภัยพิบัติ	ปีงบประมาณ					
	2557		2558		2559	
	จำนวน (ราย)	งบประมาณ (บาท)	จำนวน (ราย)	งบประมาณ (บาท)	จำนวน (ราย)	งบประมาณ (บาท)
อุทกภัย	8,224	3,245,280	-	-	-	-

(ที่มา : กองส่งเสริมคุณภาพชีวิต องค์การบริหารส่วนจังหวัดพิษณุโลก)

อุปกรณ์ เครื่องมือ ที่ใช้ในงานบริการด้านบรรเทาสาธารณภัยด้านอุทกภัย ขององค์การบริหารส่วนจังหวัด มีดังนี้

1. รถดูดสิ่งโสโครก และฉีดล้างท่อระบายน้ำ จำนวน 1 คัน
2. เครื่องสูบน้ำขนาดเส้นผ่าศูนย์กลาง 8 นิ้ว จำนวน 16 เครื่อง
3. เรือตรวจการณ์พร้อมเครื่องยนต์ และอุปกรณ์กู้ภัยทางน้ำ จำนวน 1 ลำ
4. เครื่องกำเนิดไฟฟ้า ขนาด 10 กิโลวัตต์ จำนวน 1 เครื่อง
5. เรือท้องแบนอลูมิเนียม จำนวน 16 ลำ พร้อมเครื่องยนต์
6. เรือพลาสติก ขนาดบรรทุกได้ 3 คน จำนวน 4 ลำ

(ที่มา : กองช่าง องค์การบริหารส่วนจังหวัดพิษณุโลก)

วาตภัย

จังหวัดพิษณุโลกได้รับผลกระทบจากการเกิดวาตภัย เมื่อปี 2561 มีพื้นที่ประสบภัย จำนวน 104 ตำบล 283 หมู่บ้าน ใน 9 อำเภอ และมีครัวเรือนที่ประสบภัย จำนวน 1,241 ครัวเรือน

ตารางที่ 45 แสดงการเกิดวาตภัย ปี 2561 แยกรายอำเภอ

พื้นที่ประสบภัย (อำเภอ)	ตำบล (จำนวน)	หมู่บ้าน (จำนวน)	จำนวนครัวเรือนที่ประสบภัย (ครัวเรือน)
พรหมพิราม	8	15	275
บางระกำ	7	24	90
เมือง	14	35	97
บางกระทุ่ม	16	45	245
วังทอง	23	68	420
เนินมะปราง	3	12	48
ชาติตระการ	11	16	13
วัดโบสถ์	3	5	10
นครไทย	19	63	43
รวม	104	283	1,241

(ที่มา : สำนักงานบรรเทาสาธารณภัยจังหวัดพิษณุโลก)

จากสถิติการปิดกิจการของบริษัทใน 5 ปี ตั้งแต่ปี 2553 - 2558 พบว่า ในปี พ.ศ. 2558
 จำนวนบริษัทที่ปิดกิจการจากสาเหตุการขาดสภาพคล่องมีจำนวน 1,205 ราย
 ซึ่งคิดเป็นร้อยละ 130 ของจำนวนบริษัทที่ปิดกิจการทั้งหมด โดย
 (ที่มา : กรมส่งเสริมการค้าระหว่างประเทศ) โดย
 องค์การบริการระหว่างประเทศได้เปิดเผยว่า ในปี 2557 จำนวน 35 ราย ในปี 2559 จำนวน 17 ราย
 ในปี 2557 จำนวน 8 ราย ในปี 2560 จำนวน 8 ราย ในปี 2561 จำนวน 5 ราย
 ในปี 2557 จำนวน 8,750 ราย ในปี 2560 จำนวน 1,179,135 ราย

สถานการณ์ไฟฟ้า

(ที่มา : สำนักงานบริหารพลังงานจังหวัดพิษณุโลก)

พื้นที่ประสบภัย (อำเภอ)	ตำบล (จำนวน)	หมู่บ้าน (จำนวน)	จำนวนครัวเรือนที่ประสบภัย (ครัวเรือน)
วังทอง	4	7	11
วัดโบสถ์	1	1	1
เมือง	1	1	1
บางกรวย	1	1	1
รวม	7	10	14

ตารางที่ 47 แสดงการเกิดอุบัติเหตุ ปี 2557 แยกรายอำเภอ
 ใน 4 อำเภอ และสมัครครัวเรือนที่ประสบภัย จำนวน 14 ครัวเรือน
 จังหวัดพิษณุโลกมีการเกิดอุบัติเหตุปี 2557 มีพื้นที่ประสบภัย จำนวน 10 หมู่บ้าน 7 ตำบล

อุบัติเหตุ

(ที่มา : กองส่งเสริมการค้าระหว่างประเทศจังหวัดพิษณุโลก)

ประเภทภัย	ปี 2559		ปี 2560		ปีงบประมาณ
	จำนวน (ราย)	จำนวน (ราย)	จำนวน (ราย)	จำนวน (ราย)	
วาตภัย	-	-	2	85,460	-
อุบัติเหตุ	จำนวน (ราย)	จำนวน (ราย)	จำนวน (ราย)	จำนวน (ราย)	จำนวน (ราย)
รวม	2559	2560	2561		

ตารางที่ 46 แสดงการช่วยเหลือผู้ประสบภัยแยกตามปีงบประมาณ
 ในปี 2560 จำนวน 2 ราย งบประมาณทั้งสิ้น 85,460 บาท
 ในส่วนขององค์การบริการส่วนจังหวัดพิษณุโลก ได้ให้การช่วยเหลือผู้ประสบภัยตามวาตภัย



ตารางที่ 48 แสดงการช่วยเหลือผู้ประสบอัคคีภัย แยกตามปีงบประมาณ

ประเภทภัย พิบัติ	ปีงบประมาณ					
	2559		2560		2561	
	จำนวน (ราย)	งบประมาณ (บาท)	จำนวน (ราย)	งบประมาณ (บาท)	จำนวน (ราย)	งบประมาณ (บาท)
อัคคีภัย	17	740,793	8	350,842	5	87,500

(ที่มา : กองส่งเสริมคุณภาพชีวิต องค์การบริหารส่วนจังหวัดพิษณุโลก)

องค์การบริหารส่วนจังหวัดพิษณุโลกได้มีการจัดทำโครงการฝึกอบรมและฝึกซ้อมเกี่ยวกับการป้องกันอัคคีภัยให้กับนักเรียนตามโรงเรียนต่าง ๆ พนักงาน ข้าราชการ ขององค์การบริหารส่วนจังหวัดพิษณุโลก และประชาชนทั่วไปในจังหวัดพิษณุโลก ปี 2559 พื้นที่ในการอบรมจำนวน 50 แห่ง ผู้เข้ารับการอบรมจำนวน 11,157 คน ในปี 2560 พื้นที่ในการอบรมจำนวน 32 แห่ง ผู้เข้ารับการอบรม จำนวน 8,306 คน ในปี 2561 พื้นที่ในการอบรมจำนวน 20 แห่ง ผู้เข้ารับการอบรม จำนวน 4,164 คน

ตารางที่ 49 แสดงจำนวนสถานที่ฝึกอบรมและจำนวนกลุ่มเป้าหมาย แยกตามปีงบประมาณ

ปีงบประมาณ					
2559		2560		2561	
จำนวน (แห่ง)	กลุ่มเป้าหมาย (คน)	จำนวน (แห่ง)	กลุ่มเป้าหมาย (คน)	จำนวน (แห่ง)	กลุ่มเป้าหมาย (คน)
50	11,157	32	8,306	20	4,164

อุปกรณ์ เครื่องมือ ที่ใช้ในงานบริการด้านบรรเทาสาธารณภัยด้านอัคคีภัย ขององค์การบริหารส่วนจังหวัด มีดังนี้

1. รถบรรทุกน้ำดับเพลิง 10 ล้อ จำนวน 1 คัน
2. รถยนต์ดับเพลิงกระเช้าฉีดน้ำพร้อมบันได ชนิด 10 ล้อ จำนวน 1 คัน
3. รถดับเพลิงโฟมและเคมีขนาดใหญ่ จำนวน 1 คัน
4. รถกู้ภัยไฟส่องสว่าง 6 ล้อ จำนวน 1 คัน

(ที่มา : กองช่าง องค์การบริหารส่วนจังหวัดพิษณุโลก)

1. รถแบบไฮดรอลิก จำนวน 2 คัน
2. รถไฮดรอลิกบรรทุกดิน จำนวน 1 คัน
3. รถบรรทุกไฮดรอลิกบรรทุกดินแบบล้อคู่ จำนวน 1 คัน
4. รถบรรทุก 6 ล้อบรรทุกเครื่องจักรไฮดรอลิก จำนวน 2 คัน
5. รถบรรทุก 6 ล้อ (แบบยกใบ) จำนวน 1 คัน
6. รถบรรทุก 10 ล้อ จำนวน 2 คัน

ส่วนจังหวัดสมุทร

อุปกรณ์เครื่องมือที่ใช้ในงานบริการด้านสาธารณสุขตามศูนย์บริการสาธารณสุขขององค์กรบริหาร

108	4,530,000	45	2,180,000	37	1,930,000
จำนวน (คู่)	ปริมาณ (ลิตร)	จำนวน (คู่)	ปริมาณ (ลิตร)	จำนวน (คู่)	ปริมาณ (ลิตร)
2559		2560		2561	

ภายในจังหวัดสมุทร ปี 2559 - 2561

ตารางที่ 51 แสดงจำนวนการช่วยเหลือบรรเทาภัยแล้งและปริมาณน้ำที่นำไปแจกจ่ายให้กับประชาชน

ผู้ประสบภัย จำนวน 13,446,000 ลิตร

ในปี 2559 จำนวน 108 ครั้ง ใช้ปริมาณ 4,536,000 ลิตร รวม 3 ปี ใช้ในการช่วยเหลือบรรเทาภัยแล้งให้กับ

ในส่วนของการบริการด้านสาธารณสุขจังหวัดสมุทร โดยให้การช่วยเหลือผู้ประสบภัยด้านสาธารณสุขตามศูนย์บริการ

(ที่มา : สำนักงานบรรเทาสาธารณภัยจังหวัดสมุทร)

พื้นที่ประสบภัย (อำเภอ)	ตำบล (จำนวน)	หมู่บ้าน (จำนวน)	จำนวนครัวเรือนที่ประสบภัย (ครัวเรือน)
เมืองฯ	2	23	100
นครไทย	11	145	1,221
ชาติตระการ	-	-	-
บางระกำ	6	54	1,140
บางกรวย	11	112	2,819
พททพววม	6	56	98
วัดโบสถ์	9	65	9,106
วังทอง	6	72	2,582
เนินมะปราง	5	25	-
รวม	56	552	17,066

ตารางที่ 50 แสดงการเกิดภัยแล้ง ปี 2557 แยกรายอำเภอ

หมู่บ้าน 56 ตำบล ใน 9 อำเภอ และมีครัวเรือนที่ประสบภัย จำนวน 17,066 ครัวเรือน

จังหวัดสมุทรได้รับผลกระทบจากการเกิดภัยแล้งแล้ว เมื่อปี 2557 มีพื้นที่ประสบภัย จำนวน 552

ภัยแล้ง



7. รถบรรทุกปีกอ้อพ จำนวน 2 คัน
8. ระบบผลิตน้ำประปาและน้ำดื่มแบบเคลื่อนที่ได้ จำนวน 1 คัน
9. รถชุดเจาะบ่อบาดาล จำนวน 1 คัน
10. รถเครื่องอัดอากาศบ่อบาดาล จำนวน 1 คัน

(ที่มา : กองช่าง องค์การบริหารส่วนจังหวัดพิษณุโลก)

การประชุมประชาคมท้องถิ่น

องค์การบริหารส่วนจังหวัดพิษณุโลกได้จัดประชุมประชาคมท้องถิ่นในระดับจังหวัด ตามหนังสือสั่งการของกระทรวงมหาดไทย ด่วนที่สุด ที่ มท 0810.3/ว 2931 ลงวันที่ 15 พฤษภาคม 2562 ซึ่งประกอบด้วยคณะกรรมการพัฒนาองค์การบริหารส่วนจังหวัดพิษณุโลก จำนวน 21 คน และประชาคมท้องถิ่นระดับจังหวัดขององค์การบริหารส่วนจังหวัดพิษณุโลก จำนวน 184 คน ตามประกาศสัดส่วนประชาคมท้องถิ่นระดับจังหวัดขององค์การบริหารส่วนจังหวัดพิษณุโลก

รูปแบบวิธีการและการดำเนินการ

องค์การบริหารส่วนจังหวัดพิษณุโลกใช้รูปแบบการประชุมแบบเชิงปฏิบัติการ โดยมีการให้ข้อมูลในส่วนที่เกี่ยวข้อง เช่น ทิศทางการพัฒนาของจังหวัดพิษณุโลก นโยบายการพัฒนาขององค์การบริหารส่วนจังหวัดพิษณุโลก ประเด็นปัญหาสำคัญของจังหวัดพิษณุโลก ผลการดำเนินงานขององค์การบริหารส่วนจังหวัดพิษณุโลกที่ผ่านมา ในส่วนของวิธีการได้ให้ผู้เข้าร่วมประชุมเสนอปัญหา ความต้องการ แนวทางการแก้ไข ตามประเด็นยุทธศาสตร์ขององค์การบริหารส่วนจังหวัดพิษณุโลก เมื่อได้ปัญหาความต้องการแล้วจึงนำมาสรุปประเด็นในภาพรวมให้ผู้เข้าร่วมประชุมร่วมกันปรึกษาหารือ แลกเปลี่ยนเรียนรู้ และเสนอหาแนวทางแก้ไขและทางออกในการแก้ไขปัญหา ตามอำนาจหน้าที่ขององค์การบริหารส่วนจังหวัด เมื่อได้ปัญหาความต้องการแล้วองค์การบริหารส่วนจังหวัดพิษณุโลกจะนำปัญหาความต้องการดังกล่าวมาสรุปประเด็นหลักการพัฒนา และวิเคราะห์อำนาจหน้าที่ วิเคราะห์ความสามารถในการดำเนินการแก้ไขปัญหา และแจ้งปัญหาความต้องการให้แก่ส่วนราชการในสังกัดองค์การบริหารส่วนจังหวัดพิษณุโลกนำไปจัดทำโครงการ/กิจกรรม สำหรับแก้ไขปัญหาความต้องการของประชาชน และนำบรรจุแผนพัฒนาท้องถิ่น (พ.ศ.2561 – 2565) ขององค์การบริหารส่วนจังหวัดพิษณุโลก และข้อบัญญัติงบประมาณรายจ่ายประจำปีต่อไป



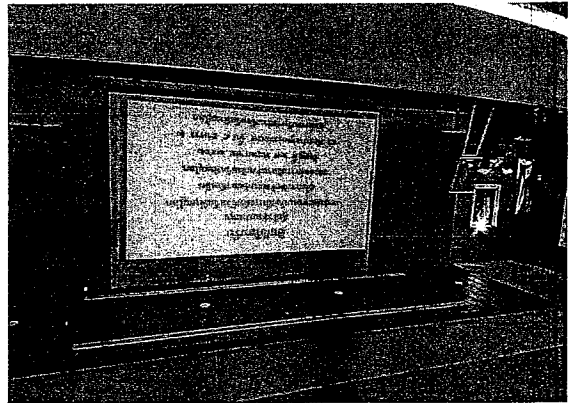
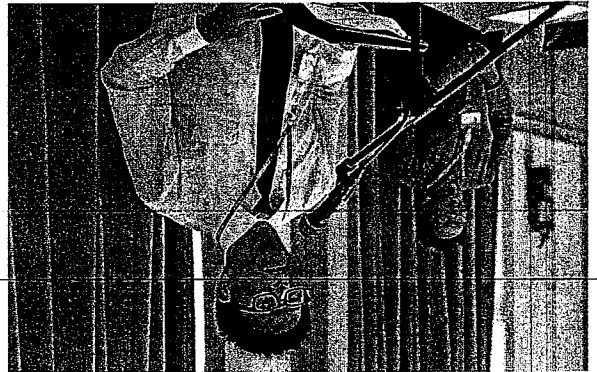
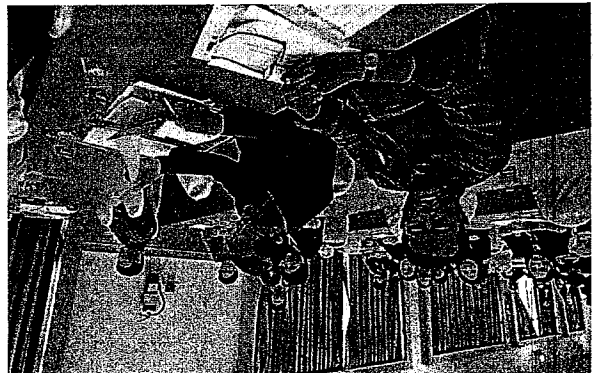
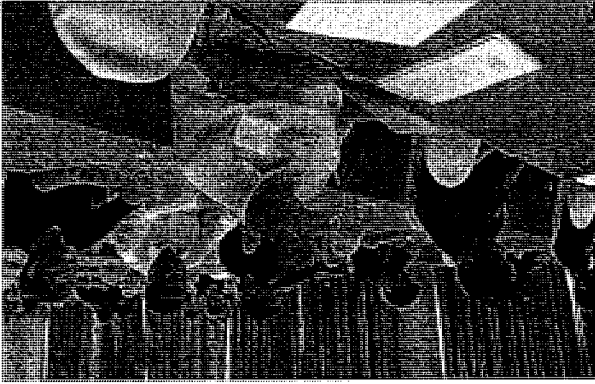

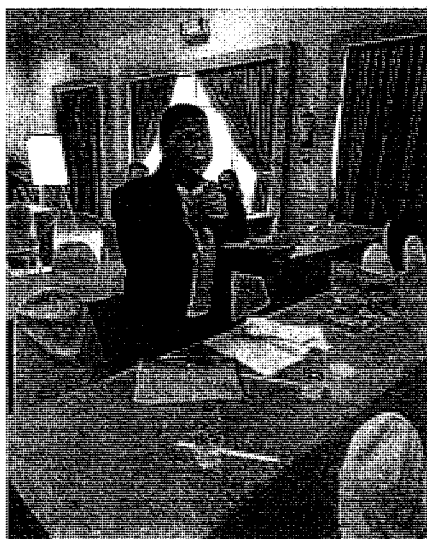

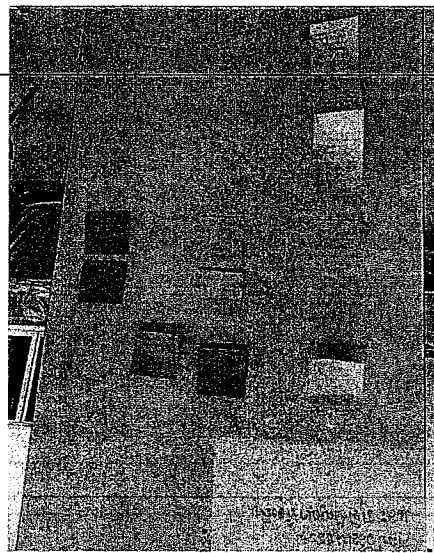
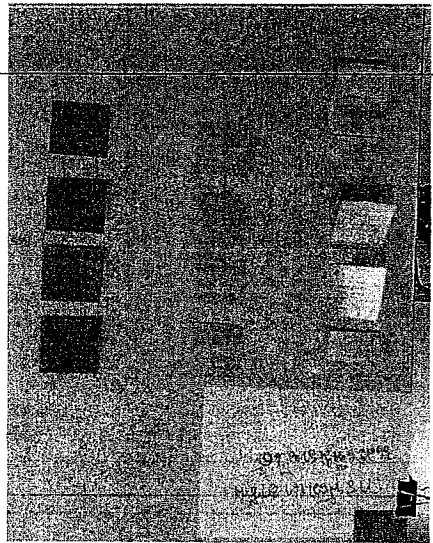
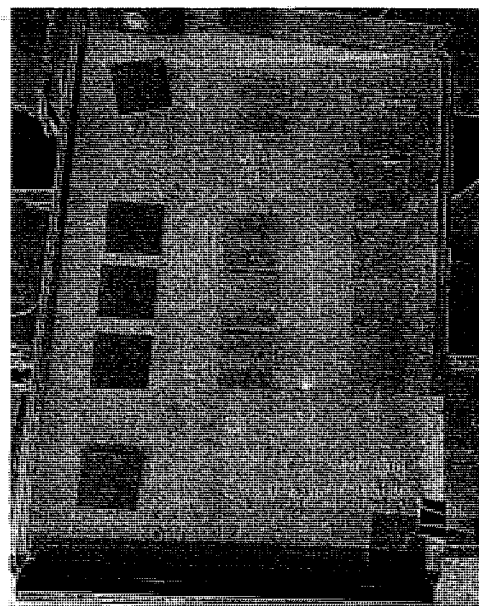
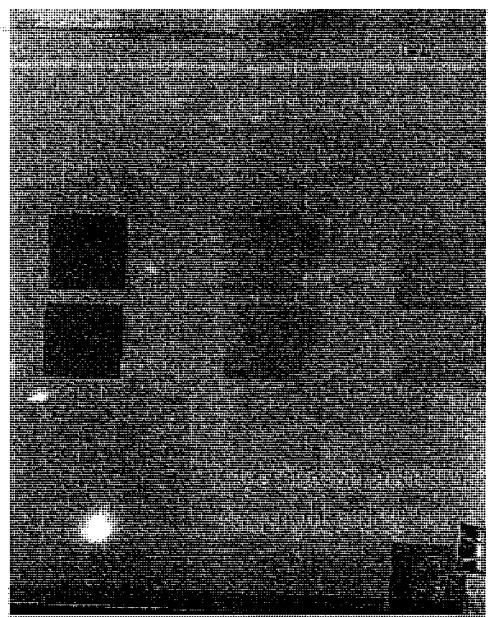
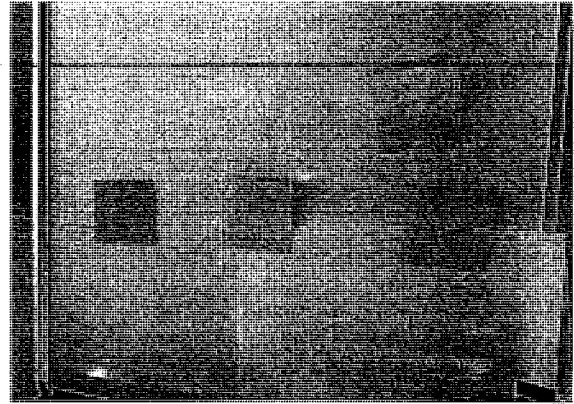
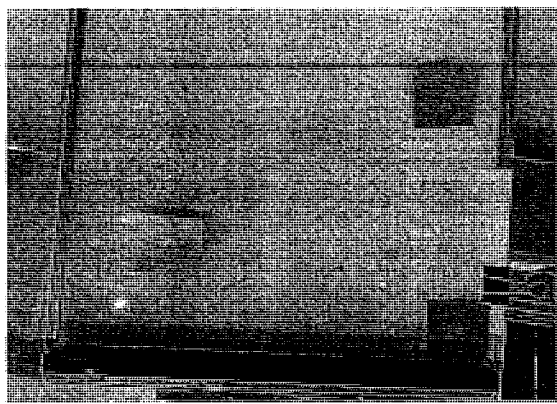

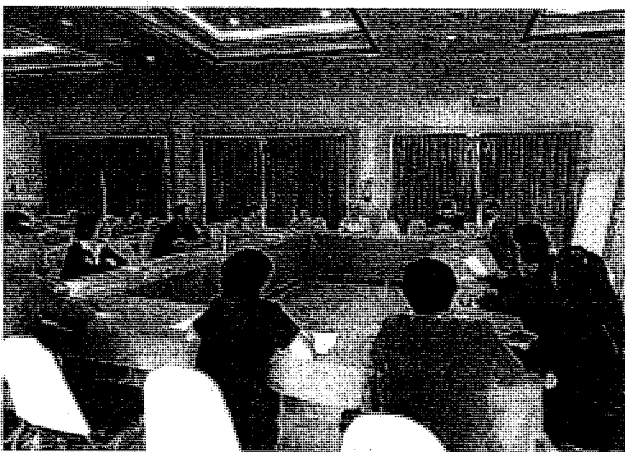
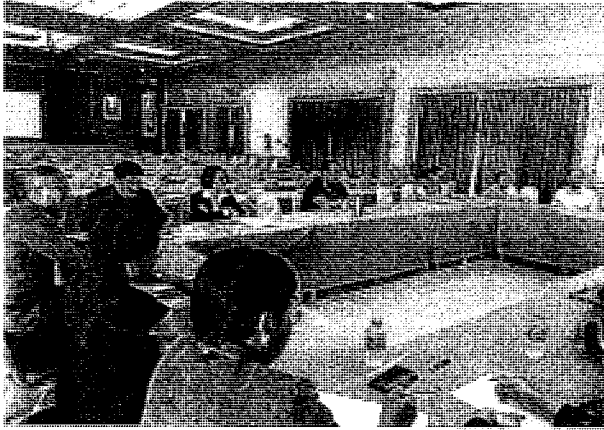

พื้นที่	เขต/อำเภอ/ตำบล	ชื่อโครงการ/กิจกรรม	วัตถุประสงค์
1. ประเด็นปัญหาที่หน่วยงานรับผิดชอบหรือสนใจ			
		- รวบรวมข้อมูลผู้สูงอายุในพื้นที่ จังหวัด	- ผู้สูงอายุในแต่ละ อบต. จังหวัด
		- ผลและอุปสรรคในการดำเนินงาน - อนาคตของสังคมในเขตและ ตำบลในชุมชน	- หน่วยงาน - หน่วยงาน
โครงการส่งเสริมสุขภาพ ผู้สูงอายุระดับอำเภอ จังหวัด	1. สนับสนุนการจัดตั้ง เครือข่ายระดับอำเภอและ ศูนย์บริการผู้สูงอายุ จังหวัด 2. ส่งเสริมงานบริหารจัดการ เครือข่ายระดับอำเภอ จังหวัด 3. สนับสนุนวัสดุ อุปกรณ์ และงบประมาณการ แข่งขันระดับอำเภอ จังหวัด	1. พัฒนาสุขภาพเครือข่าย สุขภาพด้านกีฬา และการ ออกกำลังกายผู้สูงอายุใน จังหวัด 2. ส่งเสริมการออกกำลังกาย และการเล่นกีฬาเพื่อ สุขภาพผู้สูงอายุระดับ อำเภอ จังหวัด 3. ส่งเสริมการออกกำลังกาย และเล่นกีฬาเพื่อสุขภาพ ผู้สูงอายุระดับอำเภอ จังหวัด	- ภาวะสังคมผู้สูงอายุ มาตรการดูแล และการ สุขภาพผู้สูงอายุ - กลุ่มองค์กร/เครือข่าย ด้านสุขภาพและการกีฬา ผู้สูงอายุมาตรการส่งเสริม
โครงการส่งเสริมสุขภาพ ชุมชนและสุขภาพ เครือข่ายขององค์กรชุมชน จังหวัดอุบลราชธานี	สนับสนุนการบริหารพัฒนาสุขภาพ และยกระดับบริการ องค์กรชุมชนเพื่อการพัฒนา ชุมชนพื้นที่จังหวัดอุบลราชธานี	1. พัฒนาสุขภาพเครือข่าย องค์กรชุมชน 2. สนับสนุนงบประมาณ กิจกรรมตามความเข้มแข็ง และศักยภาพชีวิต	องค์กรชุมชนสัมพันธ์ จังหวัดอุบลราชธานี
	- ฝึกอบรมผู้สูงอายุ - ทดลองที่เป็นผู้สูงอายุ แก่แหล่งเรียนรู้ - กิจกรรมต่างๆ ในชีวิต เกมส/เกม/เพลง	- อบรมผู้สูงอายุทั้งหมด 102 แห่ง เป็นกลุ่ม 3 กลุ่ม - อบรมผู้สูงอายุทั้งหมด 102 แห่ง เป็นกลุ่ม 3 กลุ่ม	ในสังคมปัจจุบันเป็นปัญหาที่ - 3 กลุ่มผู้สูงอายุ 1. ผู้สูงอายุ 2. อาชีพ (กลุ่มต่างๆ) 3. ยาเสพติด/สุขภาพ

ประเด็นปัญหาที่หน่วยงานรับผิดชอบหรือสนใจ

ประเด็นปัญหาที่หน่วยงานรับผิดชอบหรือสนใจ
ประชากรส่วนหนึ่งเป็นปัญหาที่ส่งผลกระทบต่อสุขภาพประชาชนกลุ่มระดับจังหวัดของ องค์กร
บริหารส่วนจังหวัดอุบลราชธานี เมื่อวันที่ 29 พฤษภาคม 2562 ณ ห้องประชุมแรมเรศ อาคาร 2 ชั้น 5 องค์การบริหาร
ส่วนจังหวัดอุบลราชธานี โดยภาคประชาสังคมจังหวัดอุบลราชธานีได้ร่วมกับภาคประชาสังคมจังหวัดอุบลราชธานี สืบค้น



2 ประเด็นปัญหาด้านการศึกษา ศาสนา ศิลปวัฒนธรรม และภูมิปัญญาท้องถิ่น			
สภาพปัญหา	สิ่งที่ต้องการพัฒนา	แนวทางแก้ไข/ความต้องการ	หมายเหตุ
<p>- การบริหารจัดการพัฒนาการเรียน การสอนในโรงเรียนขนาดเล็ก ซึ่งมีจำนวน 235 โรงเรียนในจังหวัดพิษณุโลก</p> <p>1. ด้านบุคลากร 2. ด้านงบประมาณ 3. สื่อวัสดุอุปกรณ์การจัดการเรียนการสอนของนักเรียน</p>	<p>- ให้ อบจ.พิษณุโลกเข้าไปศึกษาสภาพปัจจุบันปัญหาอย่างแท้จริงว่าโรงเรียนขนาดเล็ก</p> <p>1. ต้องการบุคลากรที่มีความรู้ความสามารถตรงความต้องการให้เสมอภาคและทัดเทียมเท่าเทียมกัน</p> <p>2. ด้านงบประมาณอยากให้ช่วยชุมชนหรือผู้ปกครองได้การประกอบอาชีพที่สมบูรณ์</p> <p>3. ขอสนับสนุนสื่อการจัดการเรียนการสอน</p>	<p>1. ด้านบุคลากรของ อบจ.จัดสรรจ้างบุคลากรชั่วคราวแก้ไขปัญหาให้กับโรงเรียนที่ขาดแคลน</p> <p>2. อบจ.สนับสนุนงบประมาณหมวดเงินอุดหนุนเพื่อพัฒนามนุษย์ให้เท่าเทียมกัน</p> <p>3. อบจ.จัดซื้อจัดจ้างให้กับโรงเรียนขนาดเล็กโดยการยืม การขอใช้</p>	
<p>- ศิลปวัฒนธรรมและภูมิปัญญาชาดการอนุรักษ์ดูแลและสูญหาย</p> <p>- การกำหนดอัตลักษณ์ของจังหวัดยังไม่ชัดเจน</p>	<p>ก่อสร้างศูนย์หรือพิพิธภัณฑ์ศิลปวัฒนธรรมและภูมิปัญญาท้องถิ่นของจังหวัดหรือภาคเหนือตอนล่าง</p>	<p>1. ประชุมระดมความคิดรวมกลุ่ม</p> <p>2. จัดตั้งศูนย์ศิลปวัฒนธรรม</p> <p>3. รวบรวมและอนุรักษ์ดูแลศิลปวัฒนธรรม ภูมิปัญญาท้องถิ่นของจังหวัดและภาคเหนือตอนล่าง</p>	<p>โครงการก่อสร้างพิพิธภัณฑ์ศูนย์ศิลปวัฒนธรรมและภูมิปัญญาท้องถิ่น</p>
<p>- ขาดครู อาจารย์ที่มีความรู้ความสามารถเฉพาะวิชาที่นักเรียนมีความต้องการเรียนรู้อย่างต่อเนื่อง</p> <p>- ขาดการสนับสนุนงบประมาณในการจัดงานจากการท่องเที่ยวท้องถิ่น</p>	<p>- จัดคณะครูผู้สอนออกแนะแนวทางให้กับครูที่อยู่ประจำโรงเรียนในเขตพื้นที่รับผิดชอบ</p> <p>- ขอสนับสนุนงบประมาณและบุคลากรจากหน่วยเหนือเข้าร่วมหรือพัฒนาต่อไป</p>	<p>- จัดอบรมวิชาการให้คณะครูให้ทันกับวิสัยทัศน์สิ่งแวดล้อมปัจจุบัน</p> <p>- ร่วมกันหลายภาคส่วนสนับสนุนให้เป็นประเพณีประจำปีและแหล่งท่องเที่ยว</p>	<p>- ควรส่งเสริมการศึกษาโดยการสนับสนุนวัสดุอุปกรณ์สื่อการสอนโดยมีครูอาจารย์ที่มีความรู้ความสามารถเฉพาะวิชาจากโรงเรียนสาธิต ม.นเรศวรไปให้แนวทางการปฏิบัติการสอนอย่างต่อเนื่องทุกระดับการศึกษาแล้วประเมินผลที่ได้รับเป็นตัวชี้วัดต่อไป</p> <p>- ขอสนับสนุนประเพณีการแข่งขันเรือกของวัดเนินกุ่ม ต.เนินกุ่ม อ.บางกระพุ่ม จ.พิษณุโลก</p> <p>- งานจัดช่วงเดือนกันยายนของทุกปี</p>

หน่วยงาน	ชื่อ/ตำแหน่ง	ชื่อ/ตำแหน่ง	ชื่อ/ตำแหน่ง
<p>สำนักงานส่งเสริมการค้าในต่างประเทศ จังหวัดเชียงใหม่</p> <p>นางสาวสุวิมล วัฒนศิริ นางสาวสุวิมล วัฒนศิริ</p>	<p>นางสาวสุวิมล วัฒนศิริ นางสาวสุวิมล วัฒนศิริ</p>	<p>นางสาวสุวิมล วัฒนศิริ นางสาวสุวิมล วัฒนศิริ</p>	<p>นางสาวสุวิมล วัฒนศิริ นางสาวสุวิมล วัฒนศิริ</p>
<p>นางสาวสุวิมล วัฒนศิริ นางสาวสุวิมล วัฒนศิริ</p>	<p>นางสาวสุวิมล วัฒนศิริ นางสาวสุวิมล วัฒนศิริ</p>	<p>นางสาวสุวิมล วัฒนศิริ นางสาวสุวิมล วัฒนศิริ</p>	<p>นางสาวสุวิมล วัฒนศิริ นางสาวสุวิมล วัฒนศิริ</p>
<p>นางสาวสุวิมล วัฒนศิริ นางสาวสุวิมล วัฒนศิริ</p>	<p>นางสาวสุวิมล วัฒนศิริ นางสาวสุวิมล วัฒนศิริ</p>	<p>นางสาวสุวิมล วัฒนศิริ นางสาวสุวิมล วัฒนศิริ</p>	<p>นางสาวสุวิมล วัฒนศิริ นางสาวสุวิมล วัฒนศิริ</p>
<p>นางสาวสุวิมล วัฒนศิริ นางสาวสุวิมล วัฒนศิริ</p>	<p>นางสาวสุวิมล วัฒนศิริ นางสาวสุวิมล วัฒนศิริ</p>	<p>นางสาวสุวิมล วัฒนศิริ นางสาวสุวิมล วัฒนศิริ</p>	<p>นางสาวสุวิมล วัฒนศิริ นางสาวสุวิมล วัฒนศิริ</p>



3. ประเด็นปัญหาด้านการพัฒนาอาชีพและเพิ่มรายได้			
สถานการณ์ปัญหา	สิ่งที่ต้องการพัฒนา	แนวทางแก้ไข/ความต้องการ	หมายเหตุ
กลุ่มสตรีแม่บ้านว่างงาน เดือนร้อนไม่มีอาชีพเสริม		1. ความต้องการฝึกอาชีพทำ ผ้าหมักโคลน 2. ต้องการทำอาชีพ ทำผ้า ฝ้ายย้อมน้ำหมักโคลน กล้วย 3. ต้องการทอผ้าฝ้ายด้วย กี่กระทบ (กี่กระทบ)	
- ปัจจุบันสภาพเศรษฐกิจไม่ดี ส่งผลให้ผู้ปกครองของ นักเรียนโรงเรียน ชาติตระการวิทยา ซึ่งส่วน ใหญ่ประกอบอาชีพ เกษตรกรรม ไม่มีทุนที่จะส่ง ให้บุตรหลาน ไปศึกษาต่อ ในระดับที่สูงขึ้นได้ - เด็กนักเรียนที่จบ ม.6 ส่วนใหญ่แล้วไม่ได้ไปศึกษา ต่อ ออกมาประกอบอาชีพ รับจ้างทั่วไป		- โรงเรียนชาติตระการวิทยา จึงได้จัดทำหลักสูตร ท้องถิ่นโดยจัดให้มี โครงการ การจัดการศึกษา เพื่อการมีงานทำ เพื่อ ขับเคลื่อนนโยบายเส้นทาง การศึกษาเพื่อการมีงานทำ แต่ยังขาดงบประมาณใน การขับเคลื่อนโครงการ ดังกล่าวเพื่อสร้างโอกาสให้ นักเรียนมีความรู้ ความ เข้าใจและเจตคติที่ดีในงาน อาชีพ มองเห็นช่องทาง และตัดสินใจประกอบ อาชีพได้ตามความต้องการ และศักยภาพของตนเอง	
- การเพิ่มผลผลิต พัฒนาการ ทำการเกษตรกรรม - การจำหน่ายผลผลิต	1. จัดตั้งสหกรณ์ชุมชน 2. จัดตั้งและส่งเสริมวิสาหกิจ ชุมชนให้เข้มแข็ง 3. ตั้งกองทุนหมุนเวียน 4. การอบรมให้ความรู้ ศึกษาดูงาน	สำรวจความต้องการ	
ส่งเสริมอาชีพวิสาหกิจชุมชน ราคาผลผลิตตกต่ำ ขาดพันธ์ ไม้ดอก เมล็ดพันธ์ไม้		ศึกษาดูงานเพิ่มความรู้ให้ เกษตรกร มีความรู้ในการ จัดการบริหาร	
ผลิตภัณฑ์ (เอกลักษณ์) ของ จังหวัดไม่มีการกำหนดชัดเจน และขาดการส่งเสริม	1. พิจารณาคัดเลือกให้ชัดเจน 2. ส่งเสริม สนับสนุนพัฒนา อย่างครบวงจรและต่อเนื่อง		โครงการส่งเสริมหนึ่ง จังหวัด หนึ่งผลิตภัณฑ์

4. ประเด็นปัญหาด้านการท่องเที่ยวและบริการต่างๆ			
สภาพปัญหา	สิ่งที่ต้องการพัฒนา	แนวทางแก้ไข/ควม ต้องการ	หมายเหตุ
ส่งเสริมแหล่งท่องเที่ยว บึงนาหล่ม		ปรับปรุงทัศนสถานที่เส้นทาง ภายในสถานที่ 7 กิโลเมตร	
ปัจจุบันมีการก่อสร้างถนน เลียบบ้านน้ำน่านจากวัดใหญ่ไป ถึงวัดโพธิญาณแล้วเพื่อทำเป็น ถนนการท่องเที่ยวสาย วัฒนธรรม ซึ่งวัดตาปะขาว หายเป็นวัดที่มีตำนานเกี่ยวกับ การสร้าง หล่อพระพุทธรูป ราช และเป็นวัดที่มีเตาเคลือบ โบราณอยู่มาก สำหรับเผา เครื่องปั้นดินเผา จึงเหมาะที่ จะเป็นสถานที่ท่องเที่ยว	ก่อสร้างถนนเลียบบ้านน้ำน่าน ตั้งแต่วัดโพธิญาณ ถึงวัด ตาปะขาวหาย (ซอยเอราวัณ) ตำบลหัวรอ		
พิษณุโลกขาดการส่งเสริม ด้านการกีฬาบูรณาการ การท่องเที่ยวของจังหวัด	จัดกิจกรรมกีฬาส่งเสริมการ ท่องเที่ยว เอกลักษณ์ของ จังหวัดพิษณุโลก เพื่อเป็นการ ประชาสัมพันธ์จังหวัด	จัดกิจกรรมกีฬาและการ ท่องเที่ยวที่พิษณุโลกมี ศักยภาพ	โครงการส่งเสริมกีฬา และการท่องเที่ยวจังหวัด พิษณุโลก
สถานที่ท่องเที่ยวในจังหวัด พิษณุโลก ยังขาดการ ประชาสัมพันธ์ส่งเสริมที่ดี	ประชาสัมพันธ์สถานที่ ท่องเที่ยวทั้งทางประวัติศาสตร์ วัฒนธรรมแหล่งท่องเที่ยว ทางธรรมชาติ อีกทั้งยังจัดสร รงบประมาณในการส่งเสริม สนับสนุน เช่น การร่ำมังคละ	สร้างเพจของจังหวัดเพื่อ แนะนำ สถานที่ท่องเที่ยว ที่กิน ที่พัก ภายในจังหวัด โดยทำให้ประชาชนเข้าถึง ได้ง่าย เข้าไปดูแล้วน่าสนใจ น่าติดตาม อาจทำเป็นตอนๆ ก็ได้	
การท่องเที่ยวจังหวัดพิษณุโลก ขาดการบูรณาการ ความร่วมมือของทุกภาคส่วน	- จัดทำ MOU ความร่วมมือ ทางการส่งเสริมและพัฒนา แหล่งท่องเที่ยวในภาพรวม ของจังหวัดตามมาตรฐาน การท่องเที่ยว - จัดทำเส้นทางท่องเที่ยว จังหวัดหลายๆ เส้นทาง - ปรับปรุงเส้นทางและสถานที่ ท่องเที่ยวให้มีมาตรฐาน	- จัดทำ MOU ความร่วมมือ การส่งเสริมและพัฒนา แหล่งท่องเที่ยว - แต่งตั้งคณะทำงาน บูรณาการ แผนงาน/ โครงการ/กิจกรรมร่วมกัน ของทุกภาคส่วน - โครงการที่เกินศักยภาพ ของหน่วยงาน ของงบประมาณจาก อบจ. - ดำเนินงานร่วมกันตาม แผนฯ ตามแนวทางของ คณะทำงาน	

หมายเลข	เนื้องาน/ความ	สิ่งที่จะต้อง	สถานที่
<p>1. จัดตั้งศูนย์บริการด้าน การกีฬาและการ ออกกำลังกายที่อำเภอ 2. ส่งเสริมให้มีการจัดการ กลุ่ม/องค์กร ชมรมกีฬา และการออกกำลังกายใน ระดับอำเภอ 3. สนับสนุนวัสดุอุปกรณ์ สร้างสนามกีฬา และ</p>	<p>จัดตั้งศูนย์บริการด้าน การกีฬาและการ ออกกำลังกายที่อำเภอ 2. ส่งเสริมให้มีการจัดการ กลุ่ม/องค์กร ชมรมกีฬา และการออกกำลังกายใน ระดับอำเภอ 3. สนับสนุนวัสดุอุปกรณ์ สร้างสนามกีฬา และ</p>	<p>จัดตั้งศูนย์บริการด้าน การกีฬาและการ ออกกำลังกายที่อำเภอ</p>	<p>ศูนย์บริการด้านกีฬา ระดับอำเภอ</p>
<p>จัดตั้งศูนย์บริการด้าน การกีฬาและการ ออกกำลังกายที่อำเภอ</p>	<p>จัดตั้งศูนย์บริการด้าน การกีฬาและการ ออกกำลังกายที่อำเภอ</p>	<p>จัดตั้งศูนย์บริการด้าน การกีฬาและการ ออกกำลังกายที่อำเภอ</p>	<p>ศูนย์บริการด้านกีฬา ระดับอำเภอ</p>
<p>จัดตั้งศูนย์บริการด้าน การกีฬาและการ ออกกำลังกายที่อำเภอ</p>	<p>จัดตั้งศูนย์บริการด้าน การกีฬาและการ ออกกำลังกายที่อำเภอ</p>	<p>จัดตั้งศูนย์บริการด้าน การกีฬาและการ ออกกำลังกายที่อำเภอ</p>	<p>ศูนย์บริการด้านกีฬา ระดับอำเภอ</p>



5. ประเด็นปัญหาด้านการพัฒนาคุณภาพชีวิตของประชาชน			
สภาพปัญหา	สิ่งที่ต้องการพัฒนา	แนวทางแก้ไข/คลุม ต้องการ	หมายเหตุ
<ul style="list-style-type: none"> - การขาดศูนย์บริการอุปกรณ์ด้านกีฬาในระดับอำเภอ - คนยากจนไม่มีที่อยู่อาศัยหรือมีที่อยู่อาศัยทรุดโทรม - ผู้สูงอายุมีจำนวนมากขาดการบริการที่ดี - ผู้สูงอายุขาดการดูแลและที่พักการบริการ 	<ul style="list-style-type: none"> - จัดให้ทุกอำเภอมีศูนย์บริการด้านกีฬาและการออกกำลังกายประจำอำเภอ - จัดงบประมาณวัสดุอุปกรณ์ซ่อมสร้างที่อยู่อาศัยสำหรับคนจน คนไม่มีที่อยู่อาศัย - จัดให้มีศูนย์บริการดูแลและบ้านพักสำหรับผู้สูงอายุ 	<ol style="list-style-type: none"> 1. จัดตั้งศูนย์บริการด้านการศึกษาและการออกกำลังกายทุกอำเภอ 2. ส่งเสริมให้มีการจัดการกลุ่ม/องค์กรชมรมกีฬาและการออกกำลังกายในระดับอำเภอ 3. สนับสนุนวัสดุอุปกรณ์สร้างสนามกีฬาและงบประมาณการบริหารจัดการทุกอำเภอ 	<ol style="list-style-type: none"> 1. โครงการส่งเสริมศูนย์ฝึกและการบริการการออกกำลังกายและกีฬาระดับอำเภอจังหวัด 2. โครงการส่งเสริมการมีส่วนร่วมปรับปรุงซ่อมสร้างที่พักอาศัยสำหรับคนยากจน 3. โครงการก่อสร้างศูนย์บริการที่พักอาศัยสำหรับผู้สูงอายุ
ด้านสาธารณสุข โรงพยาบาลการบริการยังไม่เพียงพอกับประชาชนในพื้นที่	อบจ. น่าจะมีส่วนในการสนับสนุนพัฒนาทั้งทางด้านอุปกรณ์การแพทย์ได้บ้าง	จัดทำแผนส่งเสริมทางด้านสาธารณสุขกับประชาชนในพื้นที่โดยใช้งบประมาณของอบจ. ได้	

6. ประเด็นปัญหาด้านการจัดการทรัพยากรธรรมชาติและสิ่งแวดล้อม			
สภาพปัญหา	สิ่งที่ต้องการพัฒนา	แนวทางแก้ไข/คลุม ต้องการ	หมายเหตุ
ปัญหาการพังทลายของตลิ่งหนอง ซึ่งเป็นหนองน้ำสาธารณะบริเวณหน้าโรงเรียนบางระกำวิทยศึกษากเป็นระยะทางยาวจนถึงขอบถนนทำให้เกิดปัญหาด้านการสัญจรของนักเรียน ผู้ปกครอง และข้าราชการครูโรงเรียนบางระกำวิทยศึกษา รวมถึงประชาชนที่อาศัยอยู่บริเวณใกล้โรงเรียน ซึ่งถนนเส้นดังกล่าวอยู่ในเขต 2 เทศบาลทำให้เกิดปัญหาการจัดสรรงบประมาณที่ไปดูแล	<ul style="list-style-type: none"> - จัดทำคั้นป้องกันการพังทลายของริมตลิ่ง - ถมดินบริเวณริมตลิ่งที่ติดกับถนนเพื่อทำไหล่ทาง - ปรับปรุงซ่อมแซมถนนที่ชำรุดเพื่อความปลอดภัยในการเดินทางของนักเรียน ผู้ปกครอง ครูและประชาชนทั่วไป <p>(ระยะทางประมาณ 250 เมตร รอยต่อระหว่าง 2 เทศบาล</p> <ol style="list-style-type: none"> 1. เทศบาลตำบลบางระกำ 2. เทศบาลตำบลบางระกำเมืองใหม่ 	<ul style="list-style-type: none"> - ทิมช่าง วิศวกรลงพื้นที่สำรวจเพื่อออกแบบจัดทำโครงการเพื่อแก้ไขปัญหาดังกล่าว - องค์กรบริหารส่วนจังหวัดจัดสรรงบประมาณเพื่อแก้ปัญหาตามโครงการดังกล่าว 	

หมายเลข	ประเภท/ลักษณะ	พื้นที่/ระยะทาง	ลักษณะ
6. วัตถุประสงค์ของโครงการ			
	<ul style="list-style-type: none"> - การออกแบบระบบสายใยแก้วนำแสงและสายเคเบิลใยแก้วนำแสงตามแนวถนนสายสาย - การออกแบบระบบสายเคเบิลใยแก้วนำแสงตามแนวถนนสายสาย - การออกแบบระบบสายเคเบิลใยแก้วนำแสงตามแนวถนนสายสาย - การออกแบบระบบสายเคเบิลใยแก้วนำแสงตามแนวถนนสายสาย 		<p>นำสายใยแก้วนำแสง</p>
	<p>จัดทำขึ้นเพื่อใช้ในการ</p>		<p>เป็นระบบ</p>
	<p>ขยายเขตของระบบสายใยแก้วนำแสง</p>	<p>พัฒนาระบบสายเคเบิลใยแก้วนำแสงและสายเคเบิลใยแก้วนำแสง</p>	<p>ติดตั้งสายเคเบิลใยแก้วนำแสงตามแนวถนนสายสาย</p>
<p>1. โครงการพัฒนาระบบสายเคเบิลใยแก้วนำแสงและสายเคเบิลใยแก้วนำแสงตามแนวถนนสายสาย</p> <p>2. โครงการพัฒนาระบบสายเคเบิลใยแก้วนำแสงและสายเคเบิลใยแก้วนำแสงตามแนวถนนสายสาย</p> <p>3. โครงการพัฒนาระบบสายเคเบิลใยแก้วนำแสงและสายเคเบิลใยแก้วนำแสงตามแนวถนนสายสาย</p>	<p>- ขุดลอกคลองระบือช่องใหญ่</p> <p>- สามารถใช้ประโยชน์ในการเกษตรและเลี้ยงปลา</p> <p>- ปลูกไม้ยืนต้น</p>	<p>พัฒนาระบบสายเคเบิลใยแก้วนำแสงและสายเคเบิลใยแก้วนำแสง</p>	<p>1. คลองระบือช่องใหญ่</p> <p>2. ปลูกไม้ยืนต้น</p> <p>3. ปลูกไม้ยืนต้น</p>
<p>1. โครงการพัฒนาระบบสายเคเบิลใยแก้วนำแสงและสายเคเบิลใยแก้วนำแสงตามแนวถนนสายสาย</p> <p>2. โครงการพัฒนาระบบสายเคเบิลใยแก้วนำแสงและสายเคเบิลใยแก้วนำแสงตามแนวถนนสายสาย</p> <p>3. โครงการพัฒนาระบบสายเคเบิลใยแก้วนำแสงและสายเคเบิลใยแก้วนำแสงตามแนวถนนสายสาย</p>	<p>- ขุดลอกคลองระบือช่องใหญ่</p> <p>- ปรับปรุงภูมิทัศน์บริเวณคลอง</p> <p>- ปลูกไม้ยืนต้น</p>	<p>พัฒนาระบบสายเคเบิลใยแก้วนำแสงและสายเคเบิลใยแก้วนำแสง</p>	<p>1. สภาพแวดล้อมของบริเวณคลอง</p> <p>2. ปลูกไม้ยืนต้น</p> <p>3. ปลูกไม้ยืนต้น</p>



6. ประเด็นปัญหาด้านการจัดการทรัพยากรธรรมชาติและสิ่งแวดล้อม			
สภาพปัญหา	สิ่งที่ต้องการพัฒนา	แนวทางแก้ไข/ความ ต้องการ	หมายเหตุ
ภูเขา ป่าไม้ถูกทำลาย	- ปลูกป่า - จัดทำฝายกั้นน้ำ - สร้างจิตสำนึกให้กับ ประชาชน	- จัดอบรม ส่งเสริมความรู้ สร้างจิตสำนึกในการรักษา ทรัพยากรธรรมชาติให้แก่ ประชาชน - ส่งเสริมในโรงเรียนกลุ่ม ต่างๆ จัดกิจกรรม สวนสาธารณะปลูกป่าจัด อย่างต่อเนื่อง	
ขยะมากมายล้นเมือง ไม่มีที่ทิ้ง	พัฒนาความมีจิตสำนึกในการ ใช้ภาชนะในการใส่ของที่เป็น ขยะ	- ให้ผู้นำมีการงดการใช้โฟม แบบจริงจัง ถ้าพูดขอร้อง ก็ยังไม่ทำ แต่ถ้าเป็นกฎ ระเบียบเลยสั่งห้าม - ประชาสัมพันธ์และให้ ประชาชน มีจิตสำนึกที่ดี - รัฐบาลสั่ง - แยกขยะอย่างจริงจัง - รู้จักเสียสละ	
ปัญหาการจัดการจัดเก็บขยะ	เพิ่มแหล่งจัดเก็บและกำจัด ขยะให้มากกว่านี้	ควรมีแหล่งกำจัดขยะอย่าง ถูกวิธีในทุกตำบล ตลอดจน ให้ความรู้ความเข้าใจกับ ประชาชนในการคัดแยกและ จัดเก็บ	

7. ประเด็นปัญหาด้านการคมนาคมขนส่งและผังเมือง			
สภาพปัญหา	สิ่งที่ต้องการพัฒนา	แนวทางแก้ไข/ความ ต้องการ	หมายเหตุ
เส้นทางคมนาคมเชื่อมต่อ		จากท้องถิ่นเป็นคอนกรีต จากหมู่ 12 ถึงหมู่ 4 เชื่อมต่อ ต.บ้านดง กับ ต.คันไช้	
ถนนสัญจรไม่สะดวก ทางเป็นหลุมเป็นบ่อ		ก่อสร้างถนน คลส. สายบ้านนายเสนอ-ประตูน้ำ คลองอั้งว้ หมู่ 4 คลองวัดไร่ ต.บางระกำ เชื่อมต่อ ต.ท่าทอง กว้าง 6 เมตร ยาว 800 เมตร	

ชื่อหน่วยงาน	ชื่อโครงการ/กิจกรรม	ปีงบประมาณ	วัตถุประสงค์
1. ทางอุ้งค้ำสร้างเป็น ถนนลาดยางระหว่าง หน้า 2 ต.หนองก้อ อ.บางระกำ จ.พิษณุโลก ไปหน้า 7 ต.บ้านโพธิ์ อ.บางระกำ จ.พิษณุโลก ระยะทาง ประมาณ 1.3 กม.	- สร้างถนนลาดยาง ระหว่าง ประมาธ 6 กม. ประมาธ 8 กม.	- สร้างถนนลาดยาง ระหว่าง ประมาธ 6 กม. ประมาธ 8 กม.	- สร้างถนนลาดยาง เป็น ทางอุ้งค้ำ ระหว่าง ประมาธ 6 กม. ประมาธ 8 กม.
2. ทางอุ้งค้ำสร้างเป็น ถนนลาดยางระหว่าง หน้า 14 ต.หนองก้อ อ.บางระกำ จ.พิษณุโลก ไปหน้า 6 ต.บ้านโพธิ์ อ.บางระกำ จ.พิษณุโลก ระยะ ทาง		- สร้างถนนลาดยาง ระหว่าง ประมาธ 6 กม. ประมาธ 8 กม.	- สร้างถนนลาดยาง เป็น ทางอุ้งค้ำ ระหว่าง ประมาธ 6 กม. ประมาธ 8 กม.
	- จัดขยายถนนใน พื้นที่ 2 หมู่ ใน พื้นที่ 2 หมู่ ใน พื้นที่ 2 หมู่ ใน พื้นที่ 2 หมู่ ใน	- จัดขยายถนนใน พื้นที่ 2 หมู่ ใน พื้นที่ 2 หมู่ ใน พื้นที่ 2 หมู่ ใน พื้นที่ 2 หมู่ ใน	- จัดขยายถนนใน พื้นที่ 2 หมู่ ใน พื้นที่ 2 หมู่ ใน พื้นที่ 2 หมู่ ใน พื้นที่ 2 หมู่ ใน
	- ก่อสร้างถนน ลาดยางใน พื้นที่ 2 หมู่ ใน พื้นที่ 2 หมู่ ใน	- ก่อสร้างถนน ลาดยางใน พื้นที่ 2 หมู่ ใน พื้นที่ 2 หมู่ ใน	- ก่อสร้างถนน ลาดยางใน พื้นที่ 2 หมู่ ใน พื้นที่ 2 หมู่ ใน
	- ก่อสร้างถนน ลาดยางใน พื้นที่ 2 หมู่ ใน พื้นที่ 2 หมู่ ใน	- ก่อสร้างถนน ลาดยางใน พื้นที่ 2 หมู่ ใน พื้นที่ 2 หมู่ ใน	- ก่อสร้างถนน ลาดยางใน พื้นที่ 2 หมู่ ใน พื้นที่ 2 หมู่ ใน



7. ประเด็นปัญหาด้านการจัดการคมนาคมขนส่งและผังเมือง			
สภาพปัญหา	สิ่งที่ต้องการพัฒนา	แนวทางแก้ไข/ความ ต้องการ	หมายเหตุ
- ถนนต่างๆ ในเส้นเดียวกันดี บ้างไม่ดีบ้างสลับกันไป - ถนนเป็นหลุมบ่อ	ทำถนนให้เป็นแบบเดียวกันใน สายเดียวกัน	- ประธานหน่วยงานที่ เกี่ยวข้อง - ให้ประชาชนช่วยกันดูแล รักษาและสอดส่อง - ผู้ขับขี่มีวินัยจราจร มีความ สำนึกรับผิดชอบในการ บรรทุกและใช้ถนน	
- ประชาชนภายในตำบล หมู่บ้านมีปัญหาฝนตก น้ำท่วมขังภายในหมู่บ้าน เดินทางไม่สะดวก ตลอดจน ฝุ่นละอองที่อยู่รอบๆ ถนน สัญจรไปมา	- ก่อสร้างถนนคอนกรีตภายใน ตำบลทุกตำบลที่เชื่อมต่อ ระหว่างตำบล หมู่บ้าน ให้ ปราศจากฝุ่นละอองและ เดินทางสะดวก	- จัดทำโครงการก่อสร้าง ถนน คสล.ที่มีการเชื่อมต่อ ระหว่างตำบลทุกตำบลใน เขตอำเภอวังทอง และ อำเภออื่นๆ	

8. ประเด็นปัญหาด้านโครงสร้างพื้นฐานและสาธารณูปโภค-สาธารณูปการ			
สภาพปัญหา	สิ่งที่ต้องการพัฒนา	แนวทางแก้ไข/ความ ต้องการ	หมายเหตุ
แหล่งน้ำทำการเกษตร		ขุดลอกของเดิม ก่อสร้าง แหล่งน้ำเพิ่ม กว้าง 40 ม. ยาว 100 ม.	
เนื่องจากทั้งสองโครงการ เทศบาลตำบลห้วยอ้อมมี งบประมาณไม่เพียงพอทำให้ เดือดร้อนเมื่อฝนตก น้ำท่วม ประชาชนสัญจรไปมาลำบาก	- ขุดลอกคลองทั้งตำบลห้วยอ้อม - ปรับเกรดพร้อมบดอัด ถนนลูกรัง ถนนหินคลุกทั้ง ตำบลห้วยอ้อม		
ขาดแคลนน้ำและระบายน้ำ ช่วงหน้าฝนและหน้าแล้ง	ขุดลอกคลอง ทำถนนคอนกรีต ความยาวประมาณ 2.5 กม.	ขุดลอกคลองและถนนบน คันคลอง	คลองข่อยระหว่าง ต.นิคมพัฒนา – ต.หนองกล้า หมู่ 7 ต.นิคมพัฒนา อ.บางระกำ จ.พิษณุโลก ผ่าน หมู่ 2-10 ต.หนองกล้า อ.บางระกำ จ.พิษณุโลก

ชนิดของพื้นที่	ประเภทของพื้นที่/ความ	ลักษณะของพื้นที่	พื้นที่
- ก่อสร้างถนนในพื้นที่	- ถนนในเขตเทศบาลเมือง	เป็นถนนอเนกประสงค์	ถนนในเขตเทศบาลเมือง
- ก่อสร้างถนนในพื้นที่	- ถนนในเขตเทศบาลเมือง	เป็นถนนอเนกประสงค์	ถนนในเขตเทศบาลเมือง
- ก่อสร้างถนนในพื้นที่	- ถนนในเขตเทศบาลเมือง	เป็นถนนอเนกประสงค์	ถนนในเขตเทศบาลเมือง



8. ประเด็นปัญหาด้านโครงสร้างพื้นฐานและสาธารณูปโภค สาธารณูปการ			
สภาพปัญหา	สิ่งที่ต้องการพัฒนา	แนวทางแก้ไข/ความ ต้องการ	หมายเหตุ
- ปัญหาการขาดน้ำดื่มอุปโภคบริโภค	- จัดหาแหล่งน้ำบนดินและใต้ดินทุกตำบล อำเภอ	- จัดทำโครงการขุดเจาะบ่อบาดาลให้กับระบบประปาหมู่บ้านทุกหมู่บ้านในเขตอำเภอวังทองและทุกอำเภอภายในจังหวัดพิษณุโลก	
ระบบสำรองน้ำภายในโรงพยาบาลไม่เพียงพอสำหรับพื้นที่ให้บริการผู้ป่วย		ต้องการสนับสนุนในการออกแบบและก่อสร้างระบบสำรองน้ำ	

จำนวนบุคลากรขององค์การบริหารส่วนจังหวัดพิษณุโลก

องค์การบริหารส่วนจังหวัดพิษณุโลก เป็นองค์กรปกครองส่วนท้องถิ่นขนาดใหญ่ มีภารกิจกา
ให้บริการสาธารณะหลายด้าน อาทิเช่น การศึกษา การท่องเที่ยว กีฬา การส่งเสริมคุณภาพชีวิตเกี่ยวกับ
เด็ก สตรี ผู้สูงอายุ ผู้พิการและทุพพลภาพ สิ่งแวดล้อม โครงสร้างพื้นฐาน ทำให้มีบุคลากรในสังกัดจำนวน
มาก โดยแยกเป็นข้าราชการ/ข้าราชการครู จำนวน 276 คน ลูกจ้างประจำ จำนวน 28 คน พนักงานจ้าง/
ครูอัตราจ้าง จำนวน 494 คน

ตารางที่ 52 แสดงจำนวนบุคลากรขององค์การบริหารส่วนจังหวัดพิษณุโลก แยกตามส่วนราชการ

ลำดับที่	ส่วนราชการ	จำนวน (คน)		
		ข้าราชการ/ ข้าราชการครู	ลูกจ้างประจำ	พนักงานจ้าง/ครู อัตราจ้าง
	ปลัด + รองปลัด	3	-	-
1	สำนักปลัดฯ	21	6	30
2	กองกิจการสภาฯ	11	-	8
3	กองคลัง	21	-	4
4	กองช่าง	60	15	233
5	กองแผนและงบประมาณ	20	1	30
6	กองส่งเสริมคุณภาพชีวิต	12	4	26
7	กองการศึกษาฯ	20	-	48
	- โรงเรียนกีฬา อบจ.พล	17	-	32
	- โรงเรียนศรีอินทราทิตย์ฯ	23	-	23
	- โรงเรียนบางกลางท่าวา	8	1	14
8	กองพัสดุและทรัพย์สิน	19	-	15
9	กองทรัพยากรธรรมชาติฯ	16	-	24
10	กองการเจ้าหน้าที่	18	1	6
11	หน่วยตรวจสอบภายใน	7	-	1
	รวม	276	28	494

(ที่มา : กองการเจ้าหน้าที่ องค์การบริหารส่วนจังหวัดพิษณุโลก)

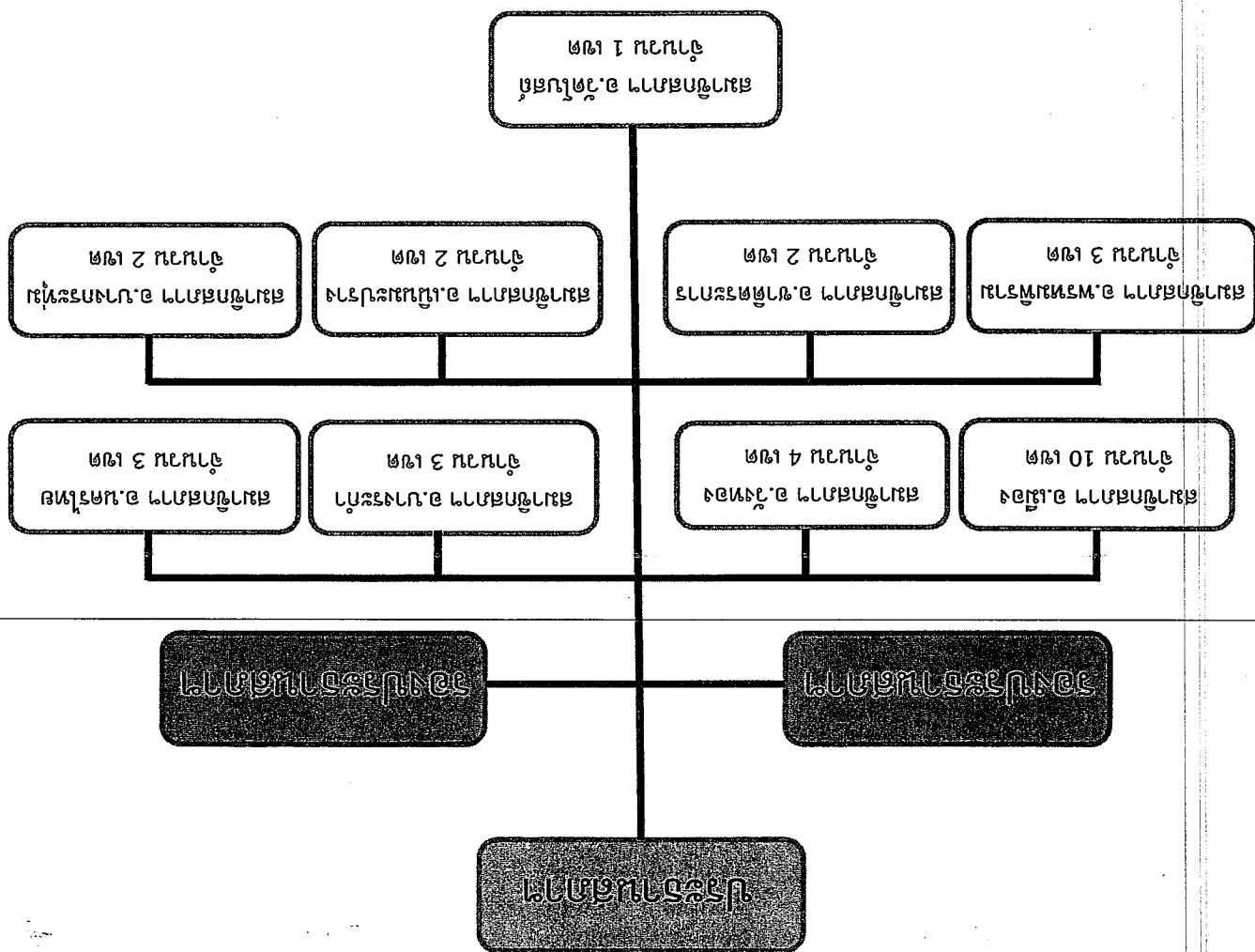

แผนผัง 1 แสดงโครงสร้างหน่วยงานต้นสังกัด



แผนผังที่ 2 แสดงโครงสร้างส่วนราชการ

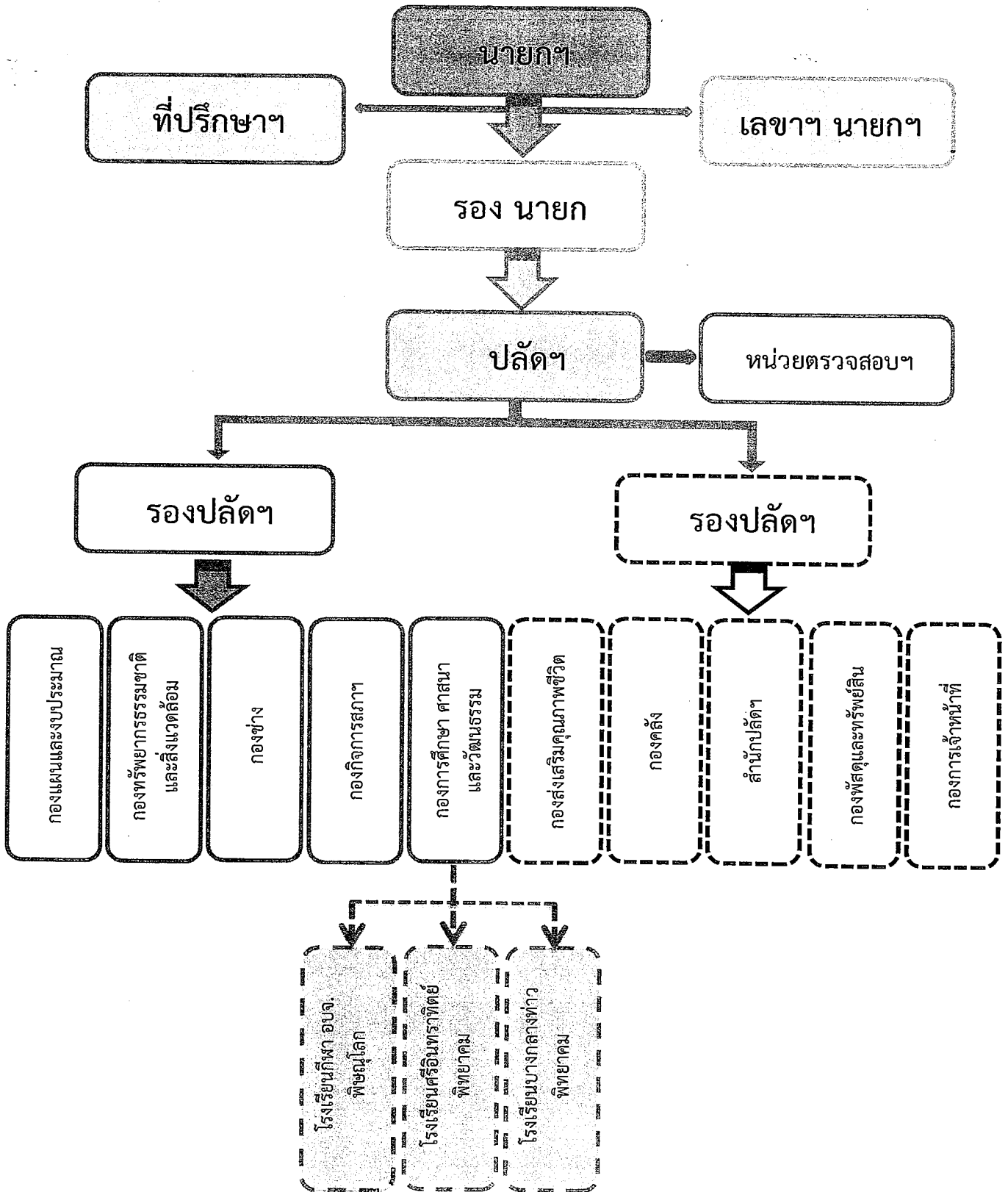

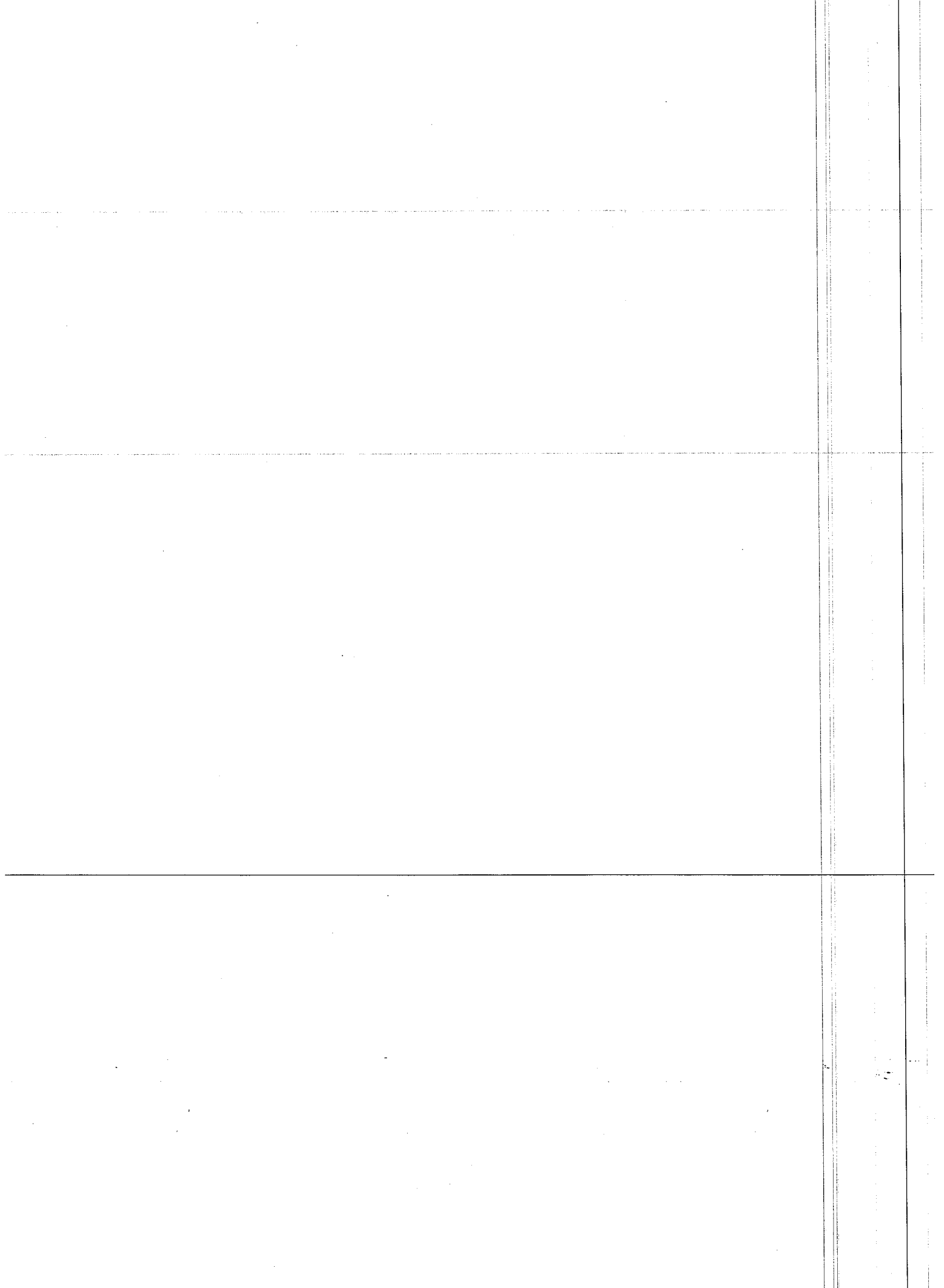

ส่วนที่ 2

ยุทธศาสตร์องค์การบริหารส่วนจังหวัดพิษณุโลก

ความสัมพันธ์ระหว่างแผนพัฒนาระดับมหภาค

แผนยุทธศาสตร์ชาติ 20 ปี

วิสัยทัศน์ (Vision)

“ประเทศไทยมีความมั่นคง มั่งคั่ง ยั่งยืน เป็นประเทศพัฒนาแล้ว
ด้วยการพัฒนาตามหลักปรัชญาเศรษฐกิจพอเพียง”

คติพจน์

“ มั่นคง มั่งคั่ง ยั่งยืน ”



ความมั่นคง

- การมีความมั่นคงปลอดภัยจากภัยและการเปลี่ยนแปลงทั้งภายในประเทศและภายนอกประเทศในทุกระดับ ทั้งระดับประเทศ สังคม ชุมชน ครอบครัว และปัจเจกบุคคล และมีความมั่นคงในทุกมิติ ทั้งมิติเศรษฐกิจ สังคม สิ่งแวดล้อม และการเมือง
- ประเทศ มีความมั่นคงในเอกราชและอธิปไตย มีสถาบันชาติ ศาสนา พระมหากษัตริย์ที่เข้มแข็งเป็นศูนย์กลางและเป็นที่ยึดเหนี่ยวจิตใจของประชาชน ระบบการเมืองที่มั่นคงเป็นกลไกที่นำไปสู่การบริหารประเทศที่ต่อเนื่องและโปร่งใสตามหลักธรรมาภิบาล



ความมั่งคั่ง

- ประเทศไทยมีการขยายตัวของเศรษฐกิจอย่างต่อเนื่อง ยกกระดับเป็นประเทศในกลุ่มประเทศรายได้สูง ความเหลื่อมล้ำของการพัฒนาลดลง ประชากรได้รับผลประโยชน์จากการพัฒนาอย่างเท่าเทียมกันมากขึ้น
- เศรษฐกิจ มีความสามารถในการแข่งขันสูง สามารถสร้างรายได้ทั้งจากภายในและภายนอกประเทศ สร้างฐานเศรษฐกิจและสังคมแห่งอนาคต และเป็นจุดสำคัญของการ



ความยั่งยืน

- การพัฒนาที่สามารถสร้างความเจริญ รายได้ และคุณภาพชีวิตของประชาชนให้เพิ่มขึ้นอย่างต่อเนื่อง ซึ่งเป็นการเจริญเติบโตของเศรษฐกิจที่ไม่ใช้ทรัพยากรธรรมชาติเกินพอดี ไม่สร้างมลภาวะต่อสิ่งแวดล้อมจนเกินความสามารถในการรองรับและเยียวยาของระบบนิเวศน์
- การผลิตและการบริโภคเป็นมิตรกับสิ่งแวดล้อมและสอดคล้องกับกฎระเบียบของประชาคมโลกซึ่งเป็น

<p>การดำเนินงานตามแผนปฏิบัติการ ประจำปีงบประมาณ ๒๕๖๑</p>	<p>แผนปฏิบัติการประจำปีงบประมาณ ๒๕๖๑</p>	<p>แผนปฏิบัติการประจำปีงบประมาณ ๒๕๖๑</p>
<p>๑. ยุทธศาสตร์ที่ ๑</p>	<p>๑. ยุทธศาสตร์ที่ ๑</p>	<p>๑. ยุทธศาสตร์ที่ ๑</p>
<p>๒. ยุทธศาสตร์ที่ ๒</p>	<p>๒. ยุทธศาสตร์ที่ ๒</p>	<p>๒. ยุทธศาสตร์ที่ ๒</p>
<p>๓. ยุทธศาสตร์ที่ ๓</p>	<p>๓. ยุทธศาสตร์ที่ ๓</p>	<p>๓. ยุทธศาสตร์ที่ ๓</p>
<p>๔. ยุทธศาสตร์ที่ ๔</p>	<p>๔. ยุทธศาสตร์ที่ ๔</p>	<p>๔. ยุทธศาสตร์ที่ ๔</p>

ปีงบประมาณ ๒๕๖๑
(๓๖,๒๕๖๐ = ๒๕/๙)

การดำเนินงานตามแผนปฏิบัติการ
ประจำปีงบประมาณ ๒๕๖๑
ยุทธศาสตร์ที่ ๑
การพัฒนาคุณภาพและมาตรฐาน
การศึกษาระดับมัธยมศึกษา
ตอนต้น

ยุทธศาสตร์ที่ ๑
การพัฒนาคุณภาพและมาตรฐาน
การศึกษาระดับมัธยมศึกษา
ตอนต้น

ยุทธศาสตร์ที่ ๑
การพัฒนาคุณภาพและมาตรฐาน
การศึกษาระดับมัธยมศึกษา
ตอนต้น



ข้อมูลเชิงนโยบาย



อนาคตประเทศไทย ปี 2579

เศรษฐกิจและสังคมไทยมีการพัฒนาอย่างมั่นคงและยั่งยืน โดยสถาบันหลักของชาติดำรงอยู่อย่างมั่นคง เป็นจุดยึดเหนี่ยวของสังคมมีความสามัคคีของคนในชาติ มีความสงบและอยู่ร่วมกันอย่างสันติสุขในทุกพื้นที่ และมีระดับรายได้ในกลุ่มประเทศรายได้สูง มีความเป็นธรรมในสังคมและความเหลื่อมล้ำลดลงในทุกมิติ ประเทศมีบทบาทสำคัญในภูมิภาคและโลก

ระบบเศรษฐกิจมีความเป็นชาติการค้าบนฐานการขยายตัวของการค้าส่งค้าปลีกและเศรษฐกิจดิจิทัลที่เข้มข้นขึ้น มีการเติบโตอย่างมีคุณภาพ กระจายฐานการผลิตและบริการไปในพื้นที่ต่าง ๆ อย่างทั่วถึง มีเสถียรภาพ แข่งขันบนฐานการพัฒนานวัตกรรม และมีฐานการผลิตบริการ และลงทุนที่เชื่อมโยงในอาเซียน เพื่อให้ประเทศไทยเข้าสู่การมีรายได้สูงภายในปี 2579 และเข้าสู่การเป็นประเทศพัฒนาแล้ว โดย

- ภาคเกษตร เป็นฐานการผลิต bio-bases ที่สำคัญ เป็นฐานการผลิตอาหารที่มั่นคงและปลอดภัย และเป็นฐานการผลิตที่มีผลิตภาพการผลิตสูง มีระบบบริหารจัดการที่ดีด้านประมง
- ภาคอุตสาหกรรม ฐานอุตสาหกรรมเดิมมีศักยภาพสูงขึ้น มีอุตสาหกรรมอนาคตที่ได้รับการพัฒนาให้เป็นฐานรายได้ใหม่ โดยมุ่งสู่การเป็นศูนย์กลางการผลิต การค้า และการลงทุนในอนุภูมิภาคและภูมิภาคอาเซียน เช่น ศูนย์การผลิตรถยนต์และชิ้นส่วนและศูนย์ทดสอบและวิจัยพัฒนารถยนต์และชิ้นส่วนของเอเชีย ศูนย์กลางการผลิตพลังงาน/วัสดุชีวภาพของภูมิภาคอาเซียน ศูนย์กลางการผลิตอุตสาหกรรมดิจิทัล เป็นต้น
- ภาคบริการ ธุรกิจบริการเดิมได้รับการพัฒนายกระดับคุณภาพและศักยภาพให้สูงขึ้น เช่น การขนส่งทั้งทางบก ทางอากาศ และทางทะเล และส่งเสริมธุรกิจบริการอนาคตให้เป็นฐานรายได้ใหม่ โดยมุ่งสู่การเป็นศูนย์กลางการลงทุนและการให้บริการของภูมิภาคอาเซียน เช่น ศูนย์กลางการให้บริการสุขภาพของภูมิภาคอาเซียน เมืองหลวงแห่งการท่องเที่ยวและบริการของอาเซียน ศูนย์บริการทางการเงิน การศึกษานานาชาติ และบริการด้านโลจิสติกส์ เป็นต้น
- วิสาหกิจและการดำเนินธุรกิจ วิสาหกิจขนาดกลาง ขนาดย่อม แข็งแกร่งเป็นฐานการผลิตและบริการที่สำคัญของประเทศ

คนไทยในอนาคต มีศักยภาพในการร่วมกันพัฒนาประเทศ สามารถปรับตัวรองรับบริบทการพัฒนาในอนาคต มีความพร้อมทั้งกาย ใจ สติปัญญา มีทักษะในการวิเคราะห์อย่างมีเหตุผล มีการเรียนรู้ตลอดชีวิต มีภูมิคุ้มกันต่อการเปลี่ยนแปลง มีจิตสำนึกวัฒนธรรมที่ดีงาม รู้คุณค่าความเป็นไทย และมีความรับผิดชอบ เป็นรากฐานที่มั่นคงของชุมชนสังคม รักชาติ และสถาบันพระมหากษัตริย์

สังคมไทยเป็นสังคมที่เป็นธรรม มีความเหลื่อมล้ำน้อย อัตราความยากจนต่ำ มีการกระจายโอกาสการเข้าถึงทรัพยากรการสร้างฐานอาชีพ บริการทางสังคมที่มีคุณภาพ และกระบวนการยุติธรรมอย่างทั่วถึง ไม่คอร์รัปชัน โดยที่ประชาชนทุกช่วงวัยมีคุณภาพชีวิตที่ดี ครอบครัวอยู่ดีมีสุข

เศรษฐกิจและสังคมพัฒนาอย่างเป็นมิตรกับสิ่งแวดล้อม เป็นประเทศที่มีระบบเศรษฐกิจสีเขียว ระดับการปล่อยก๊าซคาร์บอนไดออกไซด์ต่ำ มีพื้นที่สีเขียวใหญ่ขึ้น ประชาชนมีพฤติกรรมการผลิตและการบริโภคที่เป็นมิตรต่อสิ่งแวดล้อม

ระบบการบริหารภาครัฐมีประสิทธิภาพ ทันสมัย รับผิดชอบ โปร่งใส ตรวจสอบได้และประชาชนมีส่วนร่วม กระจายอำนาจและมีการกำหนดภารกิจที่เหมาะสมระหว่างส่วนกลาง ภูมิภาค และท้องถิ่น

ยุทธศาสตร์ที่ 1		ยุทธศาสตร์ที่ 2		ยุทธศาสตร์ที่ 3	
เป้าหมาย	ตัวชี้วัด	เป้าหมาย	ตัวชี้วัด	เป้าหมาย	ตัวชี้วัด
การส่งเสริมสร้างและพัฒนาศูนย์การเรียนรู้	จำนวนศูนย์การเรียนรู้	การสร้างความรู้ความเข้าใจของประชาชน	การสำรวจความคิดเห็นของประชาชน	การส่งเสริมสร้างและพัฒนาศูนย์การเรียนรู้	จำนวนศูนย์การเรียนรู้
“คนไทยใส่ใจสิ่งแวดล้อม”	จำนวนครัวเรือนที่ใส่ใจสิ่งแวดล้อม	“ไม่ทิ้งขยะในสิ่งแวดล้อม”	จำนวนครัวเรือนที่ไม่ทิ้งขยะในสิ่งแวดล้อม	“พัฒนาการอนุรักษ์สิ่งแวดล้อม”	จำนวนกิจกรรมอนุรักษ์สิ่งแวดล้อม
ส่งเสริม	ส่งเสริม	ส่งเสริม	ส่งเสริม	ส่งเสริม	ส่งเสริม
1. คนไทยใส่ใจปัญหาสิ่งแวดล้อมและ	1. ทัศนคติที่ดีต่อสิ่งแวดล้อม	1. ทัศนคติที่ดีต่อสิ่งแวดล้อม	1. ทัศนคติที่ดีต่อสิ่งแวดล้อม	1. เศรษฐกิจเติบโตได้อย่างยั่งยืน	1. เศรษฐกิจเติบโตได้อย่างยั่งยืน
2. คนในสังคมไทยทุกช่วงวัยมี	2. ไม่ก่อให้เกิดการทุจริต	2. ไม่ก่อให้เกิดการทุจริต	2. ไม่ก่อให้เกิดการทุจริต	2. การลงทุนภาครัฐและเอกชน	2. การลงทุนภาครัฐและเอกชน
3. คนไทยมีการศึกษาที่มีคุณภาพ	3. เพิ่มศักยภาพของชนชั้นกลาง	3. เพิ่มศักยภาพของชนชั้นกลาง	3. เพิ่มศักยภาพของชนชั้นกลาง	3. พัฒนาศูนย์การเรียนรู้	3. พัฒนาศูนย์การเรียนรู้
4. คนไทยมีสุขภาพที่ดีขึ้น	4. คนไทยมีสุขภาพที่ดีขึ้น	4. คนไทยมีสุขภาพที่ดีขึ้น	4. คนไทยมีสุขภาพที่ดีขึ้น	4. เพิ่มผลิตภัณฑ์การบริการ	4. เพิ่มผลิตภัณฑ์การบริการ
5. สถานการณ์สังคมมีความสงบสุข	5. สถานการณ์สังคมมีความสงบสุข	5. สถานการณ์สังคมมีความสงบสุข	5. สถานการณ์สังคมมีความสงบสุข	5. รัฐบาลมีศักยภาพของการ	5. รัฐบาลมีศักยภาพของการ
6. ประชาชนมีความปลอดภัยในชีวิตและทรัพย์สิน	6. ประชาชนมีความปลอดภัยในชีวิตและทรัพย์สิน	6. ประชาชนมีความปลอดภัยในชีวิตและทรัพย์สิน	6. ประชาชนมีความปลอดภัยในชีวิตและทรัพย์สิน	6. เพิ่มการจ้างงานภาคเอกชน	6. เพิ่มการจ้างงานภาคเอกชน
7. ประชาชนมีคุณภาพชีวิตที่ดีขึ้น	7. ประชาชนมีคุณภาพชีวิตที่ดีขึ้น	7. ประชาชนมีคุณภาพชีวิตที่ดีขึ้น	7. ประชาชนมีคุณภาพชีวิตที่ดีขึ้น	7. ประชาชนมีคุณภาพชีวิตที่ดีขึ้น	7. ประชาชนมีคุณภาพชีวิตที่ดีขึ้น
8. ประเทศไทยมีความสามารถ	8. ประเทศไทยมีความสามารถ	8. ประเทศไทยมีความสามารถ	8. ประเทศไทยมีความสามารถ	8. ประชาชนมีความปลอดภัยในชีวิตและทรัพย์สิน	8. ประชาชนมีความปลอดภัยในชีวิตและทรัพย์สิน

แผนพัฒนาเศรษฐกิจและสังคมแห่งชาติ ฉบับที่ 12 (พ.ศ. 2560 - 2564)



แผนปฏิบัติการของส่วนราชการจังหวัดพิษณุโลก ประจำปีงบประมาณ พ.ศ. ๒๕๖๐ - ๒๕๖๑

ยุทธศาสตร์การพัฒนา

ยุทธศาสตร์ที่ 1	ยุทธศาสตร์ที่ 2	ยุทธศาสตร์ที่ 3
การเสริมสร้างและพัฒนาศักยภาพ ทุนมนุษย์	การสร้างความเป็นธรรมลดความ เหลื่อมล้ำในสังคม	การสร้างความเข้มแข็งทาง เศรษฐกิจและแข่งขันได้อย่าง ยั่งยืน
คติพจน์	คติพจน์	คติพจน์
“คนไทยใฝ่ดี มีวินัย สร้างสรรค์ นวัตกรรม พึ่งพาตนเองได้อย่าง ยั่งยืน”	“ไม่ทิ้งใครไว้ข้างหลัง สร้างสังคม เป็นธรรมและเข้มแข็ง”	“พัฒนาเศรษฐกิจให้เข้มแข็งและ ทั่วถึง เพื่อมุ่งสู่การมีรายได้สูง อย่างมีเสถียรภาพ เป็นธรรม และ ยั่งยืนด้วยนวัตกรรม”
เป้าหมาย	เป้าหมาย	เป้าหมาย
<ol style="list-style-type: none"> คนไทยส่วนใหญ่มีทัศนคติและพฤติกรรมตามบรรทัดฐานที่ดีของสังคม คนในสังคมไทยทุกช่วงวัยมีทักษะ ความรู้ และความสามารถเพิ่มขึ้น คนไทยมีการศึกษาที่มีคุณภาพตามมาตรฐานสากลและมีความสามารถเรียนรู้ด้วยตนเองอย่างต่อเนื่อง คนไทยมีสุขภาวะที่ดีขึ้น สถาบันทางสังคมมีความเข้มแข็งและมีส่วนร่วมในการพัฒนาประเทศเพิ่มขึ้นโดยเฉพาะสถาบันครอบครัว สถาบันการศึกษา สถาบันทางศาสนา ชุมชน สื่อมวลชน และภาคเอกชน 	<ol style="list-style-type: none"> ลดปัญหาความเหลื่อมล้ำด้านรายได้ของกลุ่มคนที่มีฐานะทางเศรษฐกิจสังคมที่แตกต่างกัน และแก้ไขปัญหาความยากจน เพิ่มโอกาสการเข้าถึงบริการพื้นฐานทางสังคมของภาครัฐ เพิ่มศักยภาพชุมชนและเศรษฐกิจฐานรากให้มีความเข้มแข็ง เพื่อให้ชุมชนพึ่งพาตนเองและได้รับส่วนแบ่งผลประโยชน์ทางเศรษฐกิจมากขึ้น 	<p>เศรษฐกิจขยายตัวอย่างมีเสถียรภาพและยั่งยืน</p> <ol style="list-style-type: none"> เศรษฐกิจเติบโตได้ตามศักยภาพประชาชนมีความเป็นอยู่และคุณภาพชีวิตที่ดีขึ้น การลงทุนภาครัฐและเอกชนขยายตัวอย่างต่อเนื่อง พัฒนาภาคส่งออกให้ขยายตัวและเป็นกลไกสำคัญในการขับเคลื่อนเศรษฐกิจไทย เพิ่มผลิตภาพการผลิตของประเทศ รักษาเสถียรภาพของการขยายตัวทางเศรษฐกิจ เพิ่มการลงทุนจากความร่วมมือภาครัฐและภาคเอกชนในการพัฒนาโครงสร้างพื้นฐานของประเทศ ประชาชนและผู้ประกอบการเข้าสู่ระบบภาษีมากขึ้น ประเทศไทยมีขีดความสามารถในการแข่งขันทางเศรษฐกิจสูงขึ้น

ยุทธศาสตร์ที่ 3	ยุทธศาสตร์ที่ 2	ยุทธศาสตร์ที่ 1
เป้าหมาย	เป้าหมาย	เป้าหมาย
<p>การสร้างความเข้มแข็งให้เศรษฐกิจรายสาขา</p> <p>1. เศรษฐกิจรายสาขาเติบโตอย่างเข้มแข็งและเป็นฐานในการสร้างความเจริญเติบโตทางเศรษฐกิจของประเทศ</p> <p>2. เกษตรกรมีรายได้เพิ่มขึ้นและมีคุณภาพชีวิต</p> <p>3. พัฒนาศักยภาพของเกษตรกรรายย่อย</p> <p>4. ประชาชนไทยมีรายได้จากการท่องเที่ยวเพิ่มขึ้นและมีขีดความสามารถในการแข่งขันด้านการท่องเที่ยวเพิ่มขึ้น</p> <p>5. วิชาหลักขนาดกลางและขนาดย่อมมีบทบาทต่อระบบเศรษฐกิจเพิ่มขึ้น</p> <p>6. เพิ่มประสิทธิภาพของภาคการบริการเพื่อเป็นโอกาสสนับสนุนเส้นทางการพัฒนาทางเศรษฐกิจพิเศษ</p>		
<p>ยุทธศาสตร์ที่ 3</p>	<p>ยุทธศาสตร์ที่ 2</p>	<p>ยุทธศาสตร์ที่ 1</p>
<p>การปรับปรุงโครงสร้างพื้นฐานการคมนาคมขนส่ง</p> <p>การปรับปรุงโครงสร้างพื้นฐานการคมนาคมขนส่ง</p>	<p>การปรับปรุงโครงสร้างพื้นฐานการคมนาคมขนส่ง</p> <p>การปรับปรุงโครงสร้างพื้นฐานการคมนาคมขนส่ง</p>	<p>การปรับปรุงโครงสร้างพื้นฐานการคมนาคมขนส่ง</p> <p>การปรับปรุงโครงสร้างพื้นฐานการคมนาคมขนส่ง</p>
<p>วัตถุประสงค์</p>	<p>วัตถุประสงค์</p>	<p>วัตถุประสงค์</p>
<p>“ประเทศไทยน่าอยู่อย่างยั่งยืน”</p>	<p>“ประเทศไทยน่าอยู่อย่างยั่งยืน”</p>	<p>“ประเทศไทยน่าอยู่อย่างยั่งยืน”</p>



ยุทธศาสตร์ที่ 4	ยุทธศาสตร์ที่ 5	ยุทธศาสตร์ที่ 6
เป้าหมาย	เป้าหมาย	เป้าหมาย
<ol style="list-style-type: none"> 1. รักษา และฟื้นฟูฐานทรัพยากรธรรมชาติ 2. สร้างความมั่นคงด้านน้ำ และบริหารจัดการทรัพยากรน้ำทั้งน้ำผิวดินและน้ำใต้ดิน ให้มีประสิทธิภาพ 3. สร้างคุณภาพสิ่งแวดล้อมที่ดี ลดมลพิษ และลดผลกระทบต่อสุขภาพของประชาชนและระบบนิเวศ 4. เพิ่มประสิทธิภาพการลดก๊าซเรือนกระจกและขีดความสามารถในการปรับตัวต่อการเปลี่ยนแปลงสภาพภูมิอากาศ 5. เพิ่มประสิทธิภาพการบริหารจัดการเพื่อลดความเสี่ยงจากภัยพิบัติ ความสูญเสียในชีวิตและทรัพย์สินที่เกิดจากสาธารณภัย ลดลง 	<ol style="list-style-type: none"> 1. ปกป้องและเชิดชูสถาบันพระมหากษัตริย์ให้เป็นสถาบันหลักของประเทศ 2. สังคมมีความสมานฉันท์ ผู้เห็นต่างทางความคิดของคนในชาติสามารถอยู่ร่วมกันได้อย่างสันติ ประชาชนมีส่วนร่วมป้องกันแก้ไขปัญหาความมั่นคง 3. ประชาชนในจังหวัดชายแดนภาคใต้มีความปลอดภัยในชีวิตและทรัพย์สิน มีโอกาสในการศึกษาและการประกอบอาชีพที่สร้างรายได้เพิ่มขึ้น 4. ประเทศไทยมีความสัมพันธ์และความร่วมมือด้านความมั่นคงในกลุ่มประเทศสมาชิกอาเซียน มิตรประเทศ และนานาชาติ ในการป้องกันภัยคุกคามในรูปแบบต่างๆ ควบคู่ไปกับการรักษาผลประโยชน์ของชาติ 5. ประเทศมีความพร้อมต่อการรับมือภัยคุกคาม ทั้งภัยคุกคามทางทหารและภัยคุกคามอื่น ๆ 6. แผนงานด้านความมั่นคงมีการบูรณาการสอดคล้องกับนโยบายการพัฒนาเศรษฐกิจ สังคม ทรัพยากรธรรมชาติและสิ่งแวดล้อม 	<ol style="list-style-type: none"> 1. ลดสัดส่วนค่าใช้จ่ายด้านบุคลากร และเพิ่มประสิทธิภาพการบริหารจัดการและการให้บริการของภาครัฐและประสิทธิภาพการประกอบธุรกิจของประเทศ 2. เพิ่มประสิทธิภาพการบริหารจัดการที่ดีขององค์กรปกครองส่วนท้องถิ่น 3. เพิ่มคะแนนดัชนีการรับรู้การทุจริตให้สูงขึ้น 4. ลดจำนวนการดำเนินคดีกับผู้มิได้กระทำความผิด



ยุทธศาสตร์ที่ 1:0
ความร่วมมือระหว่างประเทศเพื่อการพัฒนา
คติพจน์
“ใช้จุดเด่นให้เป็นประโยชน์ ขยายความร่วมมือระหว่างประเทศให้เข้มข้นเพื่อให้เกิดผลต่อการพัฒนาอย่างเต็มที่”
เป้าหมาย
<ol style="list-style-type: none"> 1. เครือข่ายการเชื่อมโยงตามแนวระเบียงเศรษฐกิจที่ครอบคลุมและมีการใช้ประโยชน์ได้เต็มศักยภาพ 2. ระบบห่วงโซ่มูลค่าในอนุภูมิภาคและภูมิภาคอาเซียนเพิ่มขึ้น 3. ประเทศเป็นฐานเศรษฐกิจ การค้าและการลงทุนที่สำคัญในภูมิภาคอนุภูมิภาคอาเซียน และเอเชีย รวมทั้งมีการพัฒนาส่วนขยายจากแนวระเบียงเศรษฐกิจในอนุภูมิภาคให้ครอบคลุมภูมิภาคอาเซียน เอเชียตะวันออก และเอเชียใต้ 4. ประเทศไทยเป็นหุ้นส่วนการพัฒนาที่สำคัญทั้งในระดับ

THAILAND 4.0

“ประเทศไทย 4.0” เป็นความมุ่งมั่นของนายกรัฐมนตรี ที่ต้องการปรับเปลี่ยนโครงสร้างเศรษฐกิจ ไปสู่ “Value-Based Economy” หรือ “เศรษฐกิจที่ขับเคลื่อนด้วยนวัตกรรม” กล่าวคือ ในปัจจุบัน เรายังติดอยู่ในโมเดลเศรษฐกิจแบบ “ทำมาก ได้น้อย” เราต้องการปรับเปลี่ยนเป็น “ทำน้อย ได้มาก” นั้นหมายถึง การขับเคลื่อนให้เกิดการเปลี่ยนแปลงอย่างน้อยใน 3 มิติสำคัญ คือ

1. เปลี่ยนจากการผลิตสินค้า “โภคภัณฑ์” ไปสู่สินค้าเชิง “นวัตกรรม”
2. เปลี่ยนจากการขับเคลื่อนประเทศด้วยภาคอุตสาหกรรม ไปสู่การขับเคลื่อนด้วยเทคโนโลยี ความคิดสร้างสรรค์ และนวัตกรรม
3. เปลี่ยนจากการเน้นภาคการผลิตสินค้า ไปสู่การเน้นภาคบริการมากขึ้น

“ประเทศไทย 4.0” จึงเป็นการเปลี่ยนผ่านทั้งระบบใน 4 องค์ประกอบสำคัญ คือ

1. เปลี่ยนจากการเกษตรแบบดั้งเดิม (Traditional Farming) ในปัจจุบัน ไปสู่การเกษตรสมัยใหม่ ที่เน้นการบริหารจัดการและเทคโนโลยี (Smart Farming) โดยเกษตรกรต้องร่ำรวยขึ้น และเป็นเกษตรกรแบบเป็นผู้ประกอบการ (Entrepreneur)
2. เปลี่ยนจาก Traditional SMEs หรือ SMEs ที่มีอยู่ที่มีรัฐต้องให้ความช่วยเหลืออยู่ตลอดเวลา ไปสู่การเป็น Smart Enterprises และ Startups ที่มีศักยภาพสูง
3. เปลี่ยนจาก Traditional Services ซึ่งมีการสร้างมูลค่าค่อนข้างต่ำ ไปสู่ High Value Services
4. เปลี่ยนจากแรงงานทักษะต่ำไปสู่แรงงานที่มีความรู้ ความเชี่ยวชาญ และทักษะสูง

ขับเคลื่อนเศรษฐกิจด้วยนวัตกรรม

“ประเทศไทย 4.0” จึงเป็นการพัฒนา “เครื่องยนต์เพื่อขับเคลื่อนการเติบโตทางเศรษฐกิจชุดใหม่” (New Engines of Growth) ด้วยการแปลง “ความได้เปรียบเชิงเปรียบเทียบ” ของประเทศที่มีอยู่ 2 ด้าน คือ “ความหลากหลายเชิงชีวภาพ” และ “ความหลากหลายเชิงวัฒนธรรม” ให้เป็น “ความได้เปรียบในเชิงแข่งขัน”

นโยบาย

กลุ่มที่ 1 การพัฒนาระบบโครงสร้างพื้นฐานดิจิทัล
 กลุ่มที่ 2 การพัฒนาระบบโครงสร้างพื้นฐานดิจิทัล
 กลุ่มที่ 3 การพัฒนาระบบโครงสร้างพื้นฐานดิจิทัล
 กลุ่มที่ 4 การพัฒนาระบบโครงสร้างพื้นฐานดิจิทัล
 กลุ่มที่ 5 การพัฒนาระบบโครงสร้างพื้นฐานดิจิทัล

ด้าน

เป็นต้น การพัฒนาระบบโครงสร้างพื้นฐานดิจิทัล
 การพัฒนาระบบโครงสร้างพื้นฐานดิจิทัล
 การพัฒนาระบบโครงสร้างพื้นฐานดิจิทัล

การพัฒนาระบบโครงสร้างพื้นฐานดิจิทัล

กลุ่มที่ 1 ในกลุ่มที่ 1
 กลุ่มที่ 2 ในกลุ่มที่ 2
 กลุ่มที่ 3 ในกลุ่มที่ 3
 กลุ่มที่ 4 ในกลุ่มที่ 4
 กลุ่มที่ 5 ในกลุ่มที่ 5

Value Services)

1. กลุ่มอาหาร เกษตร และเทคโนโลยีชีวภาพ (Food, Agriculture & Bio-Tech)
2. กลุ่มสาธารณสุข สุขภาพ และเทคโนโลยีทางการแพทย์ (Health, Wellness & Bio-Med)
3. กลุ่มเครื่องจักรกลอัตโนมัติ หุ่นยนต์ และระบบเครื่องจักรกลที่ใช้ระบบอิเล็กทรอนิกส์
4. กลุ่มดิจิทัล เทคโนโลยีอินเทอร์เน็ตที่เชื่อมโยงคนและสิ่งของ อุปกรณ์ต่างๆ ปัญญาประดิษฐ์และ
เทคโนโลยีสมองกลฝังตัว (Digital, IoT, Artificial Intelligence & Embedded Technology)
5. กลุ่มอุตสาหกรรมสร้างสรรค์ วัฒนธรรม และบริการที่มีมูลค่าสูง (Creative, Culture & High

ประกอบด้วย

และพัฒนา แล้วต่อยอดความได้เปรียบเชิงเปรียบเทียบเป็น "5 กลุ่มแม่เทคโนโลยีและอุตสาหกรรมเป้าหมาย"
 โดยการเตรียมความพร้อมด้วยวิสัยทัศน์ การพัฒนาระบบโครงสร้างพื้นฐานดิจิทัล เทคโนโลยี และนวัตกรรม



ใช้พลังประชารัฐเดิมไปข้างหน้า

“ประเทศไทย 4.0” จึงเป็นการถักทอเชื่อมโยงเทคโนโลยีหลักที่ต้นน้ำ เพื่อสร้างความแข็งแกร่งให้กับอุตสาหกรรมเป้าหมายที่อยู่กลางน้ำ และ Startups ต่าง ๆ ที่อยู่ปลายน้ำ โดยใช้พลัง “ประชารัฐ” ในการขับเคลื่อน

ผู้มีส่วนร่วมหลักจะประกอบด้วยภาคเอกชน ภาคการเงิน การธนาคาร มหาวิทยาลัย และสถาบันวิจัยต่าง ๆ โดยเน้นตามความถนัดและจุดเด่นของแต่ละองค์กร และมีภาครัฐเป็นตัวสนับสนุน ตัวอย่างเช่น ในกลุ่มอาหาร เกษตร และเทคโนโลยีชีวภาพ จะมีภาคเอกชน คือ กลุ่มมิตรผล บริษัทไทยยูเนียนโพรเซสโปรดักส์ และเครือเจริญโภคภัณฑ์ เป็นแกนหลัก โดยมีภาคการเงิน คือ ธนาคารเพื่อการเกษตรและสหกรณ์การเกษตร (ธ.ก.ส.) และธนาคารออมสินสนับสนุนทางการเงิน

มีมหาวิทยาลัยเกษตรศาสตร์ และมหาวิทยาลัยที่เน้นการวิจัยในภูมิภาคต่าง ๆ เป็นแกนนำในการทำวิจัยและพัฒนาเทคโนโลยีใหม่ ๆ ร่วมกับมหาวิทยาลัยและสถาบันวิจัยต่างประเทศ อาทิ มหาวิทยาลัย Wageningen ซึ่งเป็นมหาวิทยาลัยวิจัยอันดับหนึ่งของเนเธอร์แลนด์ มหาวิทยาลัย Purdue, UC Davis และ Cornell ซึ่งจะมีภาครัฐคอยให้การสนับสนุน เช่น กระทรวงการคลัง และสำนักงานส่งเสริมการลงทุน(บีโอไอ)

ซึ่งหนึ่งในโครงการที่กำลังผลักดันผ่านกระทรวงวิทยาศาสตร์และเทคโนโลยี คือ การจัดตั้งเมืองนวัตกรรมอาหาร (Food Innopolis) เป็นต้น

โดยทั้ง 5 กลุ่มเทคโนโลยีหลักและอุตสาหกรรมเป้าหมายใน “ประเทศไทย 4.0” เป็นส่วนหนึ่งของ “10 อุตสาหกรรมแห่งอนาคต” (5 อุตสาหกรรมที่เป็น Extending S-Curve บวก 5 อุตสาหกรรมที่เป็น New S-Curve) ที่รัฐบาลได้ประกาศไปก่อนหน้านี้ กล่าวคือ ใน “10 อุตสาหกรรมแห่งอนาคต” จะมีบางกลุ่มอุตสาหกรรมและเทคโนโลยีที่ยังต้องพึ่งพิงการลงทุนจากต่างประเทศเป็นหลัก อาทิ อุตสาหกรรมการบิน (Aviation)

ส่วนใน 5 กลุ่มเทคโนโลยีหลักและอุตสาหกรรมเป้าหมายใน “ประเทศไทย 4.0” จะเป็นส่วนที่ประเทศไทยต้องการพัฒนาด้วยตนเองเป็นหลัก แล้วค่อยต่อยอดด้วยเครือข่ายความร่วมมือจากต่างประเทศ ซึ่งสอดคล้องกับ “บันได 3 ชั้น” ของ หลักปรัชญาเศรษฐกิจพอเพียง ของ “การพึ่งพาตนเอง พึ่งพากันเอง และรวมกันเป็นกลุ่มอย่างมีพลัง” นั่นเอง

ตั้งเป้าผลสัมฤทธิ์ใน 3-5 ปี

เป้าหมายของการดำเนินงานตามยุทธศาสตร์ “ประเทศไทย 4.0” คือ การขับเคลื่อน 5 กลุ่มเทคโนโลยีและอุตสาหกรรม เป้าหมายให้เกิดผลสัมฤทธิ์ภายในระยะเวลา 3-5 ปีข้างหน้า เป็นการเปลี่ยน “ปัญหาและความท้าทาย” ให้เป็น “ศักยภาพและโอกาส” ในการสร้างความมั่นคง มั่งคั่ง และยั่งยืนให้กับประเทศอย่างเป็นรูปธรรม เช่น เปลี่ยนจากปัญหาการเข้าสู่สังคมผู้สูงอายุ ให้เป็น สังคมผู้สูงอายุที่มีพลัง (Active Aging) การพัฒนาหุ่นยนต์ทางการแพทย์ การยกระดับเมืองให้เป็น Smart City การเปลี่ยนสินค้าโภคภัณฑ์ต่าง ๆ เช่น ข้าว ยางพารา น้ำตาล มันสำปะหลัง ให้กลายเป็นอาหารสุขภาพ (Functional Foods) หรือผลิตภัณฑ์เสริมอาหาร (Nutraceuticals) ที่มีมูลค่าสูง การเปลี่ยนการเกษตรแบบดั้งเดิม ให้เป็นการเกษตรแม่นยำสูง (Precision Farming) และพัฒนาระบบการบริหารจัดการและเทคโนโลยีน้ำ เป็นต้น กล่าวโดยสรุป กระบวนทัศน์ในการพัฒนาประเทศ ภายใต้ “ประเทศไทย 4.0” มี 3 ประเด็นที่สำคัญ

1. เป็นจุดเริ่มต้นของยุทธศาสตร์ชาติ 20 ปี ในการขับเคลื่อนไปสู่การเป็นประเทศที่มั่นคง มั่งคั่ง และ
ยั่งยืน อย่างเป็นรูปธรรม
2. เป็น "Reform in Action" ที่มีการผลักดันการปฏิรูปโครงสร้างเศรษฐกิจ การปฏิรูปการวิจัยและ
การพัฒนา และการปฏิรูปการศึกษาไปพร้อมๆ กัน
3. เป็นการผนึกกำลังของทุกภาคส่วนภายใต้แนวคิด "ประชารัฐ" โดยเป็นพันธมิตรระหว่างรัฐในพื้นที่กำลังกึ่ง
เครือข่ายพัฒนาระดับจังหวัด การวิจัยพัฒนา และภาคประชาสังคม ภายใต้หลักการวิจัยเพื่อพัฒนา
ของการ "รัฐคู่คิด รัฐคู่ทำ และรัฐคู่กิน"



แผนพัฒนาภาคเหนือ

ในช่วงแผนพัฒนาเศรษฐกิจและสังคมแห่งชาติ ฉบับที่ 12

(พ.ศ.2560 - 2564)

เป้าหมายเชิงยุทธศาสตร์

พัฒนาเป็นฐานเศรษฐกิจสร้างสรรค์มูลค่าสูง เชื่อมโยงเศรษฐกิจกับประเทศในกลุ่มอนุภูมิภาคแม่น้ำโขง

วัตถุประสงค์

1. เพื่อยกระดับการผลิตและการสร้างมูลค่าเพิ่มแก่สินค้าและบริการ โดยใช้ความรู้ เทคโนโลยี นวัตกรรม และภูมิปัญญาท้องถิ่นที่มีอัตลักษณ์
2. เพื่อเชื่อมโยงห่วงโซ่มูลค่าของระบบเศรษฐกิจภาคเข้ากับระบบเศรษฐกิจของประเทศและภูมิภาคเอเชียตะวันออกเฉียงใต้
3. เพื่อดูแลช่วยเหลือคนจน และผู้สูงอายุ ให้มีคุณภาพชีวิตที่ดี พึ่งพาตนเอง พึ่งพาครอบครัว และพึ่งพากันในชุมชนได้
4. เพื่อแก้ไขปัญหาด้านทรัพยากรธรรมชาติและสิ่งแวดล้อม ได้แก่ การบริหารจัดการน้ำ ป่าต้นน้ำ และปัญหาหมอกควัน

เป้าหมายและตัวชี้วัด

1. รายได้การท่องเที่ยวเพิ่มขึ้น
2. มูลค่าการค้าชายแดนเพิ่มขึ้น
3. อัตราการเจริญเติบโตทางเศรษฐกิจไม่ต่ำกว่าระดับประเทศ
4. สัดส่วนคนจนลดลง
5. สัดส่วนผู้สูงอายุที่เข้าถึงระบบสวัสดิการเพิ่มขึ้น
6. พื้นที่ป่าต้นน้ำเพิ่มขึ้น
7. จำนวนวันที่มีค่าฝุ่นละอองขนาดเล็กเกินมาตรฐานลดลง



ยุทธศาสตร์ที่ 1 พัฒนาการท่องเที่ยวและธุรกิจบริการที่เชื่อมโยงกับห่วงโซ่มูลค่าที่สามารถสร้างผลกำไรอย่างยั่งยืน และยกระดับรายได้ของประชาชนอย่างทั่วถึง รวมทั้งส่งเสริมการเคลื่อนย้ายคนและทุนอย่างเสรี

แนวทางการพัฒนา

1. พัฒนากลุ่มท่องเที่ยวที่มีศักยภาพตามแนวทางการท่องเที่ยวเชิงสร้างสรรค์ ได้แก่
 - (1) กลุ่มท่องเที่ยวอารยธรรมล้านนา และกลุ่มชาติพันธุ์
 - (2) กลุ่มท่องเที่ยวธรรมชาติ (ทางประวัติศาสตร์)
 - (3) กลุ่มท่องเที่ยวเชิงธรรมชาติ
 - (4) กลุ่มท่องเที่ยวที่เกี่ยวพันกับวิถีชีวิตและวัฒนธรรมท้องถิ่น

เชิงพาณิชย์/กีฬาเพื่อการพัฒนา/เชิงสุขภาพ และการท่องเที่ยว (4) กลุ่มท่องเที่ยวที่เกี่ยวพันกับวิถีชีวิตและวัฒนธรรมท้องถิ่น และสนับสนุนผู้ประกอบการรายย่อย/ผู้ประกอบการขนาดกลางและกลุ่มผู้ประกอบการขนาดใหญ่

ยุทธศาสตร์ที่ 2 ใช้โอกาสจากเขตเศรษฐกิจพิเศษ และการเชื่อมโยงกับอนุภูมิภาค GMS BIMSTEC และ AEC เพื่อขยายฐานเศรษฐกิจของภาค

แนวทางการพัฒนา

1. เสริมศักยภาพของโครงสร้างพื้นฐาน และเชื่อมโยงห่วงโซ่มูลค่าและเชื่อมโยงชายแดน
2. พัฒนาเมืองสำคัญใหม่ และพัฒนาเมืองศูนย์กลางการบริการ
3. พัฒนาเมืองรองของเขตพัฒนาพิเศษชายแดน (เขตชายแดน)
4. ยกระดับขีดความสามารถของห่วงโซ่มูลค่าในห่วงโซ่มูลค่า Supply Chain ของธุรกิจ

ยุทธศาสตร์ที่ 3 ยกระดับคุณภาพชีวิตและยกระดับขีดความสามารถของประชาชน

แนวทางการพัฒนา

1. พัฒนาระบบการดูแลสุขภาพขั้นพื้นฐานและยกระดับคุณภาพชีวิตของประชาชน
2. สนับสนุนการเชื่อมโยงห่วงโซ่มูลค่าของเขตพัฒนาพิเศษชายแดน
3. สนับสนุนการพัฒนาระบบสุขภาพจากวิถีชีวิตและวัฒนธรรม
4. พัฒนาห่วงโซ่มูลค่าของบริการสุขภาพและยกระดับคุณภาพชีวิตของประชาชน



ยุทธศาสตร์ที่ 4 พัฒนาคุณภาพชีวิตและแก้ไขปัญหาความยากจน พัฒนาระบบดูแลผู้สูงอายุอย่างมี
ส่วนร่วมของครอบครัวและชุมชน ยกกระดับทักษะฝีมือแรงงาน

แนวทางการพัฒนา

1. ส่งเสริมการสร้างรายได้และการมีงานทำของผู้สูงอายุและคนยากจน
2. พัฒนาระบบการดูแลผู้สูงอายุระยะยาว และสนับสนุนการจัดบริการด้านสวัสดิการแก่ผู้สูงอายุ และผู้ด้อยโอกาสในชุมชน
3. พัฒนาความรู้และยกระดับทักษะแรงงาน
4. สร้างความเข้มแข็งให้กับสถาบันครอบครัวและชุมชน

ยุทธศาสตร์ที่ 5 อนุรักษ์และฟื้นฟูป่าต้นน้ำให้คงความสมบูรณ์ จัดระบบบริหารจัดการน้ำอย่างเหมาะสม
และเชื่อมโยงพื้นที่เกษตรให้ทั่วถึง ป้องกันและแก้ไขปัญหาหมอกควันอย่างยั่งยืน

แนวทางการพัฒนา

1. ฟื้นฟูและอนุรักษ์ป่าไม้ในพื้นที่ป่าต้นน้ำ
2. พัฒนาการบริหารจัดการน้ำในลุ่มน้ำหลัก และแหล่งกักเก็บน้ำขนาดใหญ่
3. ป้องกันและแก้ไขปัญหาหมอกควันในพื้นที่ภาคเหนือตอนบนและจังหวัดตาก

แผนพัฒนาท้องถิ่นจังหวัดตากตอนล่าง 1 (พ.ศ.2561 - 2565)

วิสัยทัศน์ (Vision)

เป็นศูนย์กลางการบริการสู่แยกอินทนนท์ นโยบาย เศรษฐกิจ สังคม และบริการของภูมิภาคสู่ความมั่นคง มั่งคั่ง และยั่งยืน (Regional Linkage Center for Economic Social and Services to Stability Prosperity Sustainability)

พันธกิจ (Mission)

1. ยกระดับและเพิ่มขีดความสามารถทางเศรษฐกิจงานสร้างมูลค่าเพิ่มจากนวัตกรรม

2. การอนุรักษ์ ฟื้นฟูและจัดการทรัพยากรธรรมชาติและสิ่งแวดล้อมและพลังงานเพื่อเป็นรากฐานในการพัฒนา

3. เสริมสร้างความรู้ทางสังคม วัฒนธรรมและยกระดับคุณภาพชีวิตของประชาชนให้ดีขึ้น

4. พัฒนาแหล่งท่องเที่ยวและการจัดการท่องเที่ยวที่หลากหลายภายใต้ปรัชญาเศรษฐกิจสร้างสรรค์

เป้าหมายเชิงยุทธศาสตร์ (Goal)

1. พัฒนาสภาพทางกายภาพการดำรงชีพในชุมชนความสอดคล้องกับความต้องการของตลาดภายใต้มาตรฐาน

ความปลอดภัยและความยั่งยืน

2. สร้างแหล่งท่องเที่ยวใหม่ และพัฒนาการท่องเที่ยวที่มีคุณภาพภายใต้ปรัชญาเศรษฐกิจสร้าง

นวัตกรรม ประสิทธิภาพสูง และบริการที่มีคุณภาพ

3. เป็นศูนย์กลางการเชื่อมโยงของระบบขนส่งคมนาคมและระบบโลจิสติกส์จากกลุ่มภาคเหนือตอนล่าง 1

สู่ภูมิภาคอาเซียน

4. อนุรักษ์ฟื้นฟูและพัฒนาทรัพยากรธรรมชาติและสิ่งแวดล้อมและพลังงานอย่างยั่งยืนบนฐานความ

สมบูรณ์ของระบบนิเวศน์

5. เป็นศูนย์กลางเศรษฐกิจสร้างสรรค์และเศรษฐกิจดิจิทัลเพื่อเพิ่มขีดความสามารถในการแข่งขัน

และเพิ่มรายได้ของภาคเหนือตอนล่าง

6. เป็นเมืองที่มีความมั่นคง มั่งคั่ง ประชาชนมีคุณภาพชีวิตที่ดีแบบบูรณาการอยู่ร่วมกันอย่างมีคุณภาพและ

ยั่งยืน



ประเด็นยุทธศาสตร์ (Strategic Issue)

1. พัฒนาอุตสาหกรรมเกษตรอัจฉริยะ อาหารปลอดภัยบนความต้องการของตลาดและส่งเสริมระบบตลาดอย่างยั่งยืน
2. สร้างสรรค์การท่องเที่ยวและการบริการมูลค่าสูงบนรากฐานนิเวศน์และประวัติศาสตร์
3. ยกระดับโครงข่ายการขนส่งคมนาคมและระบบโลจิสติกส์จากกลุ่มภาคเหนือตอนล่าง 1 สู่ภูมิภาคอาเซียน
4. อนุรักษ์ฟื้นฟูและจัดการใช้ประโยชน์ทรัพยากรธรรมชาติสิ่งแวดล้อมและพลังงานอย่างยั่งยืน
5. เสริมสร้างเศรษฐกิจฐานความรู้และเศรษฐกิจดิจิทัลเพื่อเพิ่มขีดความสามารถในการแข่งขัน
6. เสริมสร้างความมั่นคงและยกระดับคุณภาพชีวิตแบบบูรณาการและหลากหลายมิติ

*** เกษตรอัจฉริยะ (Smart Farm) คือการทำเกษตรที่นำเอาระบบเทคโนโลยีเข้ามาช่วยในการบริหารจัดการดูแลการเพาะปลูก รวมไปถึงการผลิต

เชื่อมโยงของแผนงานโครงการตามกรอบแนวคิด (Value Chain)

ห่วงโซ่มูลค่า (Value chain) ของแต่ละประเด็นยุทธศาสตร์ ประกอบด้วย

1. พัฒนาโครงสร้างพื้นฐาน
2. ยกระดับปัจจัยการผลิต
3. เพิ่มศักยภาพการผลิตสินค้า บริการ
4. เสริมมูลค่าสินค้าและบริการ
5. เชื่อมโยงเทคโนโลยีและนวัตกรรม
6. พัฒนาการตลาด และสร้างการรับรู้
7. ขยายช่องทางและโอกาสกระจายสินค้า บริการ

ตัวชี้วัดความสำเร็จตามเป้าหมายการพัฒนาของกลุ่มจังหวัด

1. ร้อยละที่เพิ่มขึ้นของผลิตภัณฑ์มวลรวมกลุ่มจังหวัดภาคเกษตรและอุตสาหกรรม
2. จำนวนกลุ่มผู้ผลิตสินค้าเกษตรปลอดภัยเพิ่มขึ้น
3. จำนวนผลิตภัณฑ์ชุมชนที่ได้รับมาตรฐานเพิ่มขึ้น
4. จำนวนพื้นที่ ผลิตสินค้าเกษตรปลอดภัยเพิ่มขึ้น
5. ร้อยละที่เพิ่มขึ้นของการขยายตัวทางเศรษฐกิจ
6. ร้อยละที่เพิ่มขึ้นของมูลค่าการค้าชายแดน
7. จำนวนเครือข่ายการค้า การลงทุน กับประเทศอินโดจีนและสมาชิกอาเซียนเพิ่มขึ้น
8. ระยะทางที่ได้รับการปรับปรุง ขยายเพื่อเชื่อมโยง/เข้าถึงแหล่งท่องเที่ยว เขตพื้นที่เศรษฐกิจและการค้าชายแดนเพิ่มขึ้น
9. ความพึงพอใจของนักท่องเที่ยว ผู้ประกอบการ นักลงทุนในกลุ่มเดินทางเข้าถึงแหล่งท่องเที่ยวพื้นที่เศรษฐกิจ เขตการค้าชายแดน

10. ร้อยละที่เพิ่มขึ้นของรายได้จากการท่องเที่ยว
11. จำนวนที่เพิ่มขึ้นของรายได้จากการท่องเที่ยว
12. จำนวนที่เพิ่มขึ้นของนักท่องเที่ยว
13. ร้อยละที่เพิ่มขึ้นของพื้นที่ป่าและแหล่งน้ำที่สามารถรองรับเกษตร
14. จำนวนหมู่บ้าน / ชุมชนที่มีส่วนร่วมการอนุรักษ์พื้นที่ธรรมชาติและสิ่งแวดล้อม
15. จำนวนหมู่บ้าน/ชุมชนที่ได้รับการพัฒนาองค์ความรู้ การอนุรักษ์พื้นที่ธรรมชาติและสิ่งแวดล้อม
16. จำนวนคนวัยผู้ใหญ่ที่อนุรักษ์พื้นที่ธรรมชาติและสิ่งแวดล้อม
17. จำนวนพื้นที่ที่ปรับปรุงพื้นที่อนุรักษ์พื้นที่ธรรมชาติและสิ่งแวดล้อม
18. ร้อยละความพึงพอใจที่เพิ่มขึ้นของประชาชนที่มีต่อการดำเนินงานโครงการ



แผนพัฒนาจังหวัดพิษณุโลก (พ.ศ. 2561 - 2565)

เป้าหมายการพัฒนาจังหวัดพิษณุโลก

เมืองบริการสีเขียวอินโดจีนบนฐานเศรษฐกิจสร้างสรรค์ สังคมมั่นคง และการพัฒนาอย่างยั่งยืน

ตัวชี้วัดความสำเร็จตามเป้าหมายการพัฒนา

1. ร้อยละที่เพิ่มขึ้นของพื้นที่เกษตรปลอดภัย เกษตรอินทรีย์	1. ร้อยละที่เพิ่มขึ้นของคะแนน ONET	1. ร้อยละของรายได้ที่เพิ่มขึ้นจากการท่องเที่ยว	1. การเพิ่มขึ้นของจำนวนพื้นที่ป่าไม้ที่ได้รับการฟื้นฟู	1. ร้อยละของรายได้จากผลิตภัณฑ์ชุมชน SMEs และ Startup เพิ่มขึ้น	1. ร้อยละของโครงข่ายและเส้นทางคมนาคมขนส่งได้รับการยกระดับให้ได้มาตรฐานเพิ่มขึ้น
2. ร้อยละที่เพิ่มขึ้นของแปลงเกษตรที่ผ่านการรับรอง GAP	2. จำนวนปีการศึกษาเฉลี่ยของประชากรอายุ 15 - 59 ปี ที่เพิ่มขึ้น	2. ร้อยละความพึงพอใจของนักท่องเที่ยวที่เพิ่มขึ้น	2. สัดส่วนเพิ่มขึ้นของพื้นที่ชลประทาน/พื้นที่รับประโยชน์	2. อัตราการขยายตัวของผลิตภัณฑ์มวลรวมภาคอุตสาหกรรม	2. ร้อยละของความพึงพอใจในโครงสร้างพื้นฐานสาธารณูปโภคและขนส่งมวลชน
3. ร้อยละที่เพิ่มขึ้นของการทำเกษตรแปลงใหญ่	3. ร้อยละของอัตราการว่างงานที่ลดลง	3. ร้อยละของรายได้ที่เพิ่มขึ้นจากภาคการผลิตสินค้าและการบริการ	3. ร้อยละของขยะมูลฝอยที่ได้รับการจัดการอย่างถูกต้องและนำกลับมาใช้ประโยชน์	3. จำนวนกลุ่มอุตสาหกรรมที่ได้รับการพัฒนา	3. ระดับความสำเร็จการนำเทคโนโลยีมาใช้ในการพัฒนาเมืองในทุกมิติ
4. ร้อยละของรายได้ที่เพิ่มขึ้นจากภาคอุตสาหกรรม	4. ร้อยละของค่าใช้จ่ายสำหรับสุขภาพลดลง	4. ร้อยละของรายได้จากการจำหน่ายสินค้า OTOP ที่เพิ่มขึ้น	4. ร้อยละความสำเร็จของการพัฒนาระบบบริหารจัดการน้ำแบบบูรณาการ	4. จำนวนวิสาหกิจขนาดกลางและขนาดย่อมและวิสาหกิจชุมชนที่มีประสิทธิภาพเพิ่มขึ้น	
5. ระดับความสำเร็จในการพัฒนาศักยภาพบุคลากรด้านการเกษตรและเกษตรอัจฉริยะ	5. ร้อยละของผู้อยู่ในระบบประกันสังคมต่อกำลังแรงงานเพิ่มขึ้น	5. ระดับความสำเร็จในการพัฒนาศักยภาพของชุมชน บุคลากรและภาคีเครือข่ายด้านการท่องเที่ยว	5. ร้อยละที่เพิ่มขึ้นของการใช้พลังงานทดแทน	5. ร้อยละของผู้ประกอบการธุรกิจดิจิทัลเพิ่มขึ้น	
6. ระดับความสำเร็จในการพัฒนาตลาดสินค้าที่มีคุณภาพ	6. ร้อยละของคดีอาชญากรรมและคดีอาชญากรรมลดลง		6. ร้อยละปริมาณการใช้พลังงานที่ลดลง		
	7. ร้อยละของผู้เสียชีวิตจากการบาดเจ็บทางถนนลดลง		7. ร้อยละของน้ำเสียที่ได้รับการจัดการอย่างถูกต้องและคุณภาพน้ำในแหล่งน้ำอยู่ในเกณฑ์ดี		
	8. ร้อยละความสำเร็จในการพัฒนาระบบบริหารจัดการอุบัติเหตุ ภัยพิบัติและสาธารณภัย				

<p>1. พัฒนาจังหวัดเป็นเมืองอัจฉริยะ เมืองสร้างสรรค์ เมืองนวัตกรรม (Smart City) และเมืองนวัตกรรม (Creative City) 2. โครงข่ายคมนาคมขนส่งเชื่อมโยงและครอบคลุมทุกพื้นที่ และสนับสนุนทางด้าน</p>	<p>พัฒนาระบบเศรษฐกิจของจังหวัดให้มีความสมดุลและขยายตัวอย่างต่อเนื่อง ส่งเสริมการบูรณาการ (MICE) กับภาคธุรกิจ สร้างสรรค์มูลค่า</p>	<p>นำวิทยาศาสตร์มาใช้เป็นแรงขับเคลื่อนการพัฒนาระบบและยั่งยืน</p>	<p>พัฒนาและยกระดับมาตรฐานการให้บริการของหน่วยงานราชการและหน่วยงานที่เกี่ยวข้อง</p>	<p>ประชาชนมีคุณภาพชีวิตที่ดี และสังคมมีความปลอดภัยสูง</p>	<p>ผลสัมฤทธิ์ทางการศึกษาระดับมัธยมศึกษาตอนต้น ความต้องการของบุคลากรในท้องถิ่น</p>
---	---	--	--	---	---

วัตถุประสงค์

<p>พัฒนาระบบบริการประชาชนผ่านช่องทางดิจิทัล</p>	<p>พัฒนาระบบบริการประชาชนผ่านช่องทางดิจิทัล</p>	<p>พัฒนาระบบบริการประชาชนผ่านช่องทางดิจิทัล</p>	<p>พัฒนาระบบบริการประชาชนผ่านช่องทางดิจิทัล</p>	<p>พัฒนาระบบบริการประชาชนผ่านช่องทางดิจิทัล</p>	<p>พัฒนาระบบบริการประชาชนผ่านช่องทางดิจิทัล</p>
---	---	---	---	---	---

วัตถุประสงค์



แผนแม่บทการพัฒนาของแต่ละประเด็นการพัฒนาจังหวัด

<p>1. พัฒนาศักยภาพของเกษตรกรและกระบวนการผลิตและแปรรูป</p> <p>2. พัฒนาและส่งเสริมตลาดสินค้าที่มีคุณภาพและสร้างมูลค่าสูง</p>	<p>1. พัฒนาระบบการเรียนรู้ตลอดชีวิต</p> <p>2. สนับสนุนและส่งเสริมการพัฒนาศักยภาพทุนมนุษย์ผ่านกระบวนการทางการศึกษาและความมั่นคงของมนุษย์</p> <p>3. ส่งเสริมการพัฒนาสุขภาพสู่ความเป็นเมืองบริการที่ยั่งยืน</p> <p>4. ประชาชนมีคุณภาพตลอดชีวิตและทรัพย์สิน</p> <p>5. น้อมนำศาสตร์พระราชา และแนวพระราชดำริมาสู่การปฏิบัติ</p> <p>6. การสถาปนาหรือกระชับความสัมพันธ์เมืองพี่เมืองน้อง (SISTER CITY)</p> <p>7. การเพิ่มประสิทธิภาพของหน่วยงานภาครัฐในการให้บริการประชาชน อย่างโปร่งใส ตรวจสอบได้</p>	<p>1. ยกระดับและพัฒนาศักยภาพการจัดการท่องเที่ยวในรูปแบบการท่องเที่ยวเชิงสร้างสรรค์</p> <p>2. ยกระดับการท่องเที่ยวคุณภาพกลุ่มเป้าหมาย เฉพาะ ท่องเที่ยวเชิงสุขภาพ</p> <p>3. พัฒนาแหล่งท่องเที่ยวสำหรับรองรับการท่องเที่ยวเพื่อคนทั้งมวล (Tourism For All)</p> <p>4. ส่งเสริมการประชุมและการจัดนิทรรศการ</p>	<p>1. สร้างจิตสำนึกและการมีส่วนร่วมในการบริหารจัดการขยะและน้ำเสีย</p> <p>2. พัฒนาระบบการจัดการทรัพยากรธรรมชาติ สิ่งแวดล้อมให้มีความอุดมสมบูรณ์ สร้างความสมดุลให้ระบบนิเวศ</p> <p>3. ส่งเสริมและพัฒนาเทคโนโลยีการอนุรักษ์พลังงานทดแทน</p>	<p>1. พัฒนาศักยภาพผู้ประกอบการรายใหม่ในธุรกิจแบบ Startup</p> <p>2. การส่งเสริมผู้ประกอบการ/ OTOP / SME/ Start up</p> <p>3. ส่งเสริมผลิตภัณฑ์และเส้นทาง MICE เพื่อสนับสนุนการจัดประชุมและการจัดนิทรรศการ</p>	<p>1. ส่งเสริมและพัฒนาความเป็นเมืองอัจฉริยะ (Smart City) เมืองสร้างสรรค์ (Creative city) และเมืองนวัตกรรม (Innovative City)</p> <p>2. พัฒนาระบบโลจิสติกส์ให้เอื้อและรองรับต่อการเป็นเมืองบริการ</p>
--	--	---	--	---	---

วิสัยทัศน์ (Vision)

พันธกิจ (Mission)

ยุทธศาสตร์ (Strategy)

“องค์การบริหารส่วนท้องถิ่นและบริหารราชการส่วนท้องถิ่นอย่างมีประสิทธิภาพและโปร่งใส”

เป้าหมาย (Goal)

1. องค์การปกครองส่วนท้องถิ่นมีประสิทธิภาพในการบริหารราชการส่วนท้องถิ่นตามหลักธรรมาภิบาล ไปสู่

ตรวจสอบได้และตอบสนองความต้องการของประชาชน

2. ประชาชนได้รับรู้ศักยภาพและรู้ขั้นตอนการดำเนินงานในอนาค

ประชาคมอาเซียน และรองรับการขยายตัวของภาคเกษตรกรรม

3. ความสำเร็จในการดำเนินงานด้านเศรษฐกิจและสังคม

ในท้องถิ่นอย่างยั่งยืน

4. ประชาชนมีความเข้มแข็งและดำรงชีวิตได้ตามแนวทางการปฏิรูปสังคมและ

เศรษฐกิจอย่างยั่งยืน

5. ประชาชนมีอาชีพ รายได้เพิ่มขึ้น สุขภาพดี

6. ส่งเสริมและสนับสนุนการพัฒนาเกษตรอุตสาหกรรม ส่งเสริมสินค้าทางการเกษตร

และการส่งออกให้มีความเจริญ

7. พัฒนาการท่องเที่ยวเชิงนิเวศน์ อนุรักษ์ศิลปวัฒนธรรม กีฬา และนันทนาการ

8. อนุรักษ์ฟื้นฟูทรัพยากรธรรมชาติและสิ่งแวดล้อมในถิ่นที่มีความสมบูรณ์ และ

หลากหลายในระบอบประชาธิปไตยอย่างยั่งยืน

9. โครงสร้างพื้นฐาน การส่งเสริม ระบบขนส่งมวลชน และระบบโลจิสติกส์

ได้รับการพัฒนาตาม

10. องค์การปกครองส่วนท้องถิ่นสามารถพัฒนาความสามารถในการบริหาร การ

บริหารการร่วมทุนกับเครือข่ายท้องถิ่น ภาคเอกชน และประชาสังคมได้อย่างมีประสิทธิภาพ

11. ประชาชนมีเทคโนโลยีสารสนเทศในการพัฒนาคุณภาพชีวิตเพื่อสร้างสังคมเข้มแข็ง และ

มีนวัตกรรมใหม่เพื่อรองรับการพัฒนาประเทศไทย



ยุทธศาสตร์การพัฒนา (Strategic Issue)		
ยุทธศาสตร์ที่ 1	ยุทธศาสตร์ที่ 2	ยุทธศาสตร์ที่ 3
การบริหารจัดการภาครัฐ ป้องกัน การทุจริตประพฤติมิชอบและ ธรรมาภิบาล	การบริหารจัดการด้านการศึกษา แบบบูรณาการ และส่งเสริมทำนุ บำรุงศาสนา ศิลปวัฒนธรรม และ ภูมิปัญญาท้องถิ่นให้คงอยู่	การเสริมสร้างความเข้มแข็งของ ประชาชนตามปรัชญาเศรษฐกิจ พอเพียง และส่งเสริมการสร้าง เครือข่าย
ยุทธศาสตร์ที่ 4	ยุทธศาสตร์ที่ 5	ยุทธศาสตร์ที่ 6
การเสริมสร้างและพัฒนาคุณภาพ ชีวิตอย่างยั่งยืน และส่งเสริมการ จัดการที่ดินที่ทำกินของประชาชน ให้ถูกต้อง	การบริหารจัดการการท่องเที่ยว ให้ได้มาตรฐานสากล และส่งเสริม สนับสนุนกีฬาและนันทนาการ	การจัดการทรัพยากรธรรมชาติ และสิ่งแวดล้อมให้ดำรงความ สมบูรณ์และยั่งยืน
ยุทธศาสตร์ที่ 7	ยุทธศาสตร์ที่ 8	ยุทธศาสตร์ที่ 9
พัฒนาโครงสร้างพื้นฐาน การผังเมือง ระบบขนส่งมวลชน และระบบโลจิสติกส์ให้เชื่อมโยง อย่างเป็นระบบ	การพัฒนาการบริหารจัดการ องค์กร และส่งเสริมการบูรณาการ การทำงานร่วมกัน	ส่งเสริมการพัฒนาปรับปรุง เทคโนโลยี ให้ทันสมัย และการ สร้างนวัตกรรมอย่างต่อเนื่อง

เจดียงทางยุทธศาสตร์ (Strategic Positioning)

องค์กรปกครองส่วนท้องถิ่นในเขตจังหวัดพิษณุโลก จะเป็นองค์กรร่วมคิด ร่วมทำ และร่วมบูรณาการ ให้เกิดผลสัมฤทธิ์จนบรรลุเป้าหมายของจังหวัด และเกิดความมั่นคง มั่งคั่ง ยั่งยืน ตามวิสัยทัศน์ของ ประเทศให้เป็นรูปธรรม

- 4.4 ระยะเวลาในการปฏิบัติงานของผู้ปฏิบัติงานและผู้ปฏิบัติงานอื่นที่เกี่ยวข้อง
- 4.3 วัตถุประสงค์ของงานวิจัย
- 4.2 วัตถุประสงค์ของงานวิจัย
- 4.1 วัตถุประสงค์ของงานวิจัย

4. นโยบายด้านสังคม กีฬา และส่งเสริมสุขภาพ

- 3.4 ส่งเสริมและสนับสนุนการออกกำลังกาย
- 3.3 สนับสนุนและส่งเสริมสุขภาพ
- 3.2 ส่งเสริมและพัฒนาสุขภาพ
- 3.1 พัฒนาและส่งเสริมสุขภาพ

3. นโยบายด้านเศรษฐกิจ

- 2.5 สนับสนุนและส่งเสริมสุขภาพ
- 2.4 สนับสนุนและส่งเสริมสุขภาพ

กีฬาของ

- 2.3 จัดสรรและสนับสนุนทรัพยากร
- 2.2 สนับสนุนและส่งเสริมสุขภาพ
- 2.1 จัดทำแผนปฏิบัติการ

2. นโยบายด้านการศึกษา ศาสนา ศิลปะและวัฒนธรรม และการสาธารณสุข

- 1.5 ดำเนินการและสนับสนุน

พร้อมทั้งพิจารณาและสนับสนุน

- 1.4 พัฒนาคุณภาพชีวิต
- 1.3 พัฒนาระบบบริการสุขภาพ
- 1.2 พัฒนาและสนับสนุน
- 1.1 สนับสนุนและส่งเสริมสุขภาพ

1. นโยบายด้านการจัดการสุขภาพ





5. นโยบายด้านสิ่งแวดล้อม และส่งเสริมการท่องเที่ยว

5.1 สนับสนุนและส่งเสริมให้ประชาชนมีส่วนร่วมในการอนุรักษ์ ฟื้นฟู และดูแลทรัพยากรธรรมชาติและสิ่งแวดล้อม

5.2 ปรับปรุงและพัฒนาพื้นที่ที่มีศักยภาพด้านการท่องเที่ยว ให้เป็นแหล่งท่องเที่ยวที่สามารถสร้างรายได้ให้กับประชาชน

5.3 ส่งเสริมการสร้างศูนย์บริการจัดการขยะแบบองค์รวมทั้งจังหวัด

6. นโยบายด้านโครงสร้างพื้นฐาน

6.1 ดำเนินการก่อสร้างและปรับปรุงถนน สะพาน ให้ได้มาตรฐาน ประชาชนสามารถใช้ประโยชน์ได้ตลอดปี

6.2 บำรุงรักษาแหล่งน้ำเพื่อการเกษตร อุปโภคและบริโภคมิให้ขาดแคลน

6.3 จัดทำโครงการพัฒนาโครงสร้างพื้นฐานหนึ่งตำบลหนึ่งโครงการให้ครอบคลุมทุกตำบล

6.4 ติดตั้งจุดให้บริการสัญญาณอินเทอร์เน็ตไร้สาย หรือ WiFi ให้ครอบคลุมทุกหมู่บ้านและชุมชน

9. เพื่อพัฒนาการวัดการเปลี่ยนแปลงอย่างเป็นไปอย่างมีประสิทธิภาพ

รองรับการเข้าสู่ประชาคมอาเซียน

8. เพื่อพัฒนาประสิทธิภาพการดำเนินงานที่มีความสามารถด้านความรู้และปฏิกิริยา ซึ่งจะเป็นการ

อย่างต่อเนื่อง

7. เพื่อพัฒนาทรัพยากรบุคคลที่มีคุณภาพและมีความสามารถสูงในเชิงปริมาณและคุณภาพ

ปรัชญาเศรษฐกิจพอเพียงมาใช้ในการดำรงชีวิตได้อย่างมีประสิทธิภาพ

6. เพื่อให้ประชาชนมีคุณภาพชีวิตที่ดี มีความเข้มแข็ง สามารถพึ่งพาตนเองได้ และสามารถนำหลัก

5. เพื่อพัฒนาแหล่งท่องเที่ยว พัฒนาเศรษฐกิจสร้างสรรค์ของเที่ยว และการบริการอย่างต่อเนือง

4. เพื่อให้ประชาชนได้รับการพัฒนาอาชีพ มีการพัฒนาเพิ่มมูลค่าผลิตภัณฑ์และบริการได้มากขึ้น

พัฒนาองค์ และองค์ความรู้ด้านสิ่งแวดล้อมและวัฒนธรรม-ภูมิปัญญาท้องถิ่น

3. เพื่อส่งเสริมและปกป้องผู้ประกอบการที่มีคุณธรรม จริยธรรม มีความตระหนักในบทบาทหน้าที่ของ

จะเป็นการรองรับการเข้าสู่ประชาคมอาเซียน

2. เพื่อยกระดับคุณภาพการศึกษาและการวิจัยของประชาชนที่ระดับย่อยอย่างทั่วถึงและสามารถรู้ทัน

การมีส่วนร่วมในการทำงาน

1. เพื่อพัฒนาประสิทธิภาพการวัด การบริหารงานขององค์กร การบริการ การบริการสู่ประชาชน

วัตถุประสงค์ (Goals)

ยุทธศาสตร์ที่ 8 ด้านโครงสร้างพื้นฐานและสาธารณูปโภคสาธารณูปการ

ยุทธศาสตร์ที่ 7 ด้านการคมนาคมขนส่งและพลังงาน

ยุทธศาสตร์ที่ 6 ด้านการคุ้มครองทรัพยากรธรรมชาติและสิ่งแวดล้อม

ยุทธศาสตร์ที่ 5 ด้านการพัฒนาคุณภาพชีวิตของประชาชน

ยุทธศาสตร์ที่ 4 ด้านการท่องเที่ยวและนันทนาการต่าง ๆ

ยุทธศาสตร์ที่ 3 ด้านการพัฒนาอาชีพและเพิ่มรายได้

ยุทธศาสตร์ที่ 2 ด้านการศึกษา ศาสนา ศิลปะ วัฒนธรรม และภูมิปัญญาท้องถิ่น

ยุทธศาสตร์ที่ 1 ด้านการบริหารจัดการสิ่งแวดล้อมและสุขภาพประชาชน

ยุทธศาสตร์ (Strategic Issue)

“องค์การบริหารส่วนจังหวัดพิษณุโลก : องค์การแห่งการพัฒนา เพื่อก้าวสู่ประชาคมอาเซียน”

วิสัยทัศน์ (Vision)



10. เพื่อพัฒนาระบบโครงสร้างพื้นฐาน ระบบสาธารณูปโภค สาธารณูปการ และแหล่งน้ำเพื่อการอุปโภค บริโภค และการเกษตรให้เพียงพอต่อการใช้ประโยชน์ของประชาชน ซึ่งจะเป็นการรองรับการเข้าสู่ประชาคมอาเซียน

ตัวชี้วัด

1. องค์การบริหารส่วนจังหวัดมีศักยภาพในการทำงาน ภายใต้กฎหมาย มติคณะรัฐมนตรี ระเบียบ และหนังสือสั่งการโดยเคร่งครัด
2. มีเครือข่ายการทำงานทุกภาคส่วน
3. ประชาชนมีการศึกษาเรียนรู้ตลอดชีวิตทุกรูปแบบอย่างครอบคลุม
4. ประชาชนได้รับการปลูกฝังคุณธรรม จริยธรรมอย่างต่อเนื่อง
5. มีกิจกรรมทางศาสนา ศิลปวัฒนธรรม และภูมิปัญญาท้องถิ่น อย่างต่อเนื่อง
6. โบราณสถาน โบราณวัตถุ และแหล่งเรียนรู้ทุกรูปแบบได้รับการปรับปรุง บำรุงรักษาอย่างต่อเนื่อง
7. มีกิจกรรมส่งเสริมพัฒนาอาชีพและรายได้ให้กับประชาชนอย่างต่อเนื่อง
8. แหล่งท่องเที่ยวที่อยู่ในความรับผิดชอบ และแหล่งท่องเที่ยวอื่น ๆ ในจังหวัด ได้รับการพัฒนาอย่างต่อเนื่อง
9. ประชาชนมีคุณภาพชีวิตที่ดีขึ้น
10. ประชาชนดำเนินชีวิตตามหลักปรัชญาเศรษฐกิจพอเพียงมากขึ้น
11. ทรัพยากรธรรมชาติและสิ่งแวดล้อมมีความอุดมสมบูรณ์และมีความหลากหลายทางชีวภาพ และพื้นที่สีเขียวมีมากขึ้น
12. น้ำเสีย ขยะมูลฝอยและสิ่งปฏิกูลได้รับการจัดเก็บและบำบัดอย่างถูกวิธี และไม่ทำลายสิ่งแวดล้อม
13. การคมนาคมขนส่งมีความสะดวกเพิ่มขึ้น
14. การใช้ผังเมืองจัดสรรการใช้พื้นที่ (Zoning) ได้อย่างเป็นระบบ
15. โครงสร้างพื้นฐานได้รับการปรับปรุง ซ่อมแซม บำรุงรักษาอย่างครอบคลุม

ควาเข้ามคมย

1. องค์การบริหารส่วนจังหวัดพิษณุโลกมีการพัฒนาประสิทธิภาพการจัดการ การบริหารงาน ให้มีความโปร่งใส สามารถตรวจสอบได้ และส่งเสริมสนับสนุนเครือข่ายทุกภาคส่วนให้เกิดความเข้มแข็ง และการมีส่วนร่วมในการทำงาน
2. ยกระดับคุณภาพการศึกษาและการวิจัยของประชาชนทุกระดับอย่างทั่วถึงและมีมาตรฐาน เพื่อเป็นการรองรับการเข้าสู่ประชาคมอาเซียน
3. มีการส่งเสริมและปลูกฝังให้ประชาชนมีคุณธรรม จริยธรรม มีความตระหนักในบทบาทหน้าที่ของพลเมืองดี และมีการอนุรักษ์สืบสานศิลปวัฒนธรรม ประเพณี ภูมิปัญญาท้องถิ่น
4. ประชาชนได้รับการพัฒนาอาชีพ มีการพัฒนาเพิ่มมูลค่าผลิตภัณฑ์และมีรายได้มากขึ้น

การดำเนินงานตามแผนปฏิบัติการประจำปี 2565

- 1.7 จัดให้มีการประชุมเชิงปฏิบัติการระหว่างหน่วยงานราชการส่วนกลางและส่วนภูมิภาค โดย
- 1.6 ส่งเสริมให้หน่วยงานต่างๆ ประเมินตนเองเพื่อให้เกิดการพัฒนาคุณภาพขององค์กร
- 1.5 ส่งเสริม สนับสนุน การพัฒนาการให้บริการขององค์กรส่วนกลาง

ของหน่วยงานที่เกี่ยวข้อง

การพัฒนาระบบงานร่วมกับหน่วยงานราชการส่วนกลางและส่วนภูมิภาค โดยเน้นนโยบายของ

- 1.4 ส่งเสริมการทำงานร่วมกับหน่วยงานราชการส่วนกลางและส่วนภูมิภาค และ
- 1.3 จัดทำคู่มือปฏิบัติงานในการปฏิบัติงานของหน่วยงานราชการส่วนกลางและส่วนภูมิภาค
- 1.2 พัฒนาระบบงานสารสนเทศที่เชื่อมโยงกับหน่วยงานราชการส่วนกลางและส่วนภูมิภาค

การพัฒนาระบบงานร่วมกับหน่วยงานราชการส่วนกลางและส่วนภูมิภาค โดยเน้นนโยบายของ

1.3 การพัฒนาระบบงานร่วมกับหน่วยงานราชการส่วนกลางและส่วนภูมิภาค



การพัฒนาระบบงานร่วมกับหน่วยงานราชการส่วนกลางและส่วนภูมิภาค โดยเน้นนโยบายของ

- 10. มีการพัฒนากระบวนการปฏิบัติงานตามแผนปฏิบัติการประจำปี 2565
- 9. มีการพัฒนาการปฏิบัติงานตามแผนปฏิบัติการประจำปี 2565

การพัฒนาระบบงานร่วมกับหน่วยงานราชการส่วนกลางและส่วนภูมิภาค โดยเน้นนโยบายของ

- 8. มีการพัฒนาการปฏิบัติงานตามแผนปฏิบัติการประจำปี 2565
- 7. มีการพัฒนาการปฏิบัติงานตามแผนปฏิบัติการประจำปี 2565

การพัฒนาระบบงานร่วมกับหน่วยงานราชการส่วนกลางและส่วนภูมิภาค โดยเน้นนโยบายของ

- 6. ประชาชนมีคุณภาพชีวิตที่ดี มีความเข้มแข็ง สามารถพึ่งพาตนเองได้ และสามารถนำหลักปรัชญา
- 5. มีการพัฒนาแหล่งท่องเที่ยว พัฒนาเศรษฐกิจฐานรากของพื้นที่ และส่งเสริมการท่องเที่ยว



ยุทธศาสตร์ที่ 2 ด้านการศึกษา ศาสนา ศิลปวัฒนธรรม และ ภูมิปัญญาท้องถิ่น
ประกอบด้วย 6 กลยุทธ์ ดังนี้

- 2.1 เสริมสร้างทักษะ สํารวจและเพิ่มพูนความรู้ความเข้าใจด้านศิลปวัฒนธรรม ประเพณี และภูมิปัญญาท้องถิ่น
- 2.2 ส่งเสริม สนับสนุน กิจกรรมด้านศิลปวัฒนธรรม ประเพณี และภูมิปัญญาท้องถิ่น
- 2.3 ส่งเสริม สนับสนุน การศึกษาและการวิจัย รวมทั้งการจัดการการศึกษาทุกช่วงวัย ทุก ระดับทุกประเภท เพื่อให้เกิดการเรียนรู้ทุกรูปแบบ และการพัฒนาทักษะภาษาต่างประเทศ เพื่อเตรียมพร้อมเข้าสู่ประชาคมอาเซียน
- 2.4 ส่งเสริม สนับสนุน พัฒนาสถานศึกษา วัสดุ อุปกรณ์ เทคโนโลยี สื่อการเรียนการสอนให้ทันสมัยต่อการเรียนรู้แก่สถานศึกษาอย่างเพียงพอ
- 2.5 ส่งเสริม สนับสนุน การจัดกิจกรรมทางศาสนา การทำนุบำรุงศาสนา และการปลูกฝัง คุณธรรมจริยธรรมแก่ประชาชนทุกภาคส่วน
- 2.6 ส่งเสริม สนับสนุน การอนุรักษ์และพัฒนาโบราณสถาน โบราณวัตถุ และแหล่งเรียนรู้ทุก รูปแบบตามภารกิจหน้าที่ที่ได้รับมอบหมาย

ยุทธศาสตร์ที่ 3 ด้านการพัฒนาอาชีพและเพิ่มรายได้
ประกอบด้วย 6 กลยุทธ์ ดังนี้

- 3.1 ส่งเสริม สนับสนุน การอบรมให้ความรู้การประกอบอาชีพและเพิ่มรายได้ การแก้ไขปัญหา ความยากจน การว่างงาน และการรวมกลุ่มประกอบอาชีพ บนพื้นฐานหลักปรัชญาเศรษฐกิจพอเพียง
- 3.2 ส่งเสริมการพัฒนาทักษะฝีมือแรงงานที่ได้มาตรฐาน
- 3.3 ส่งเสริม สนับสนุน ให้ความรู้ ให้คำปรึกษา ด้านการพัฒนามาตรฐานผลิตภัณฑ์ บรรจุภัณฑ์ และการจัดตลาดรองรับผลิตภัณฑ์ชุมชน
- 3.4 ส่งเสริม สนับสนุน กระบวนการผลิตและแปรรูปผลิตภัณฑ์ ทางการเกษตรทุกประเภท บนพื้นฐานหลักปรัชญาเศรษฐกิจพอเพียง
- 3.5 จัดตั้งศูนย์จำหน่ายสินค้าชุมชนและผลิตผลทางการเกษตร
- 3.6 ส่งเสริมและสนับสนุนผลิตผลทางการเกษตรกรรมที่ปลอดภัย

ยุทธศาสตร์ที่ 4 ด้านการท่องเที่ยวและบริการต่างๆ
ประกอบด้วย 6 กลยุทธ์ ดังนี้

- 4.1 พัฒนา/ปรับปรุง/ฟื้นฟูแหล่งท่องเที่ยว แหล่งพักผ่อนหย่อนใจ สวนสาธารณะเดิม โบราณสถาน และจัดหาหรือพัฒนาแหล่งท่องเที่ยว แหล่งพักผ่อนหย่อนใจ สวนสาธารณะใหม่ สร้างสัญลักษณ์ดึงดูดความสนใจของนักท่องเที่ยว
- 4.2 จัดให้มีระบบรักษาความสงบเรียบร้อยและความปลอดภัยในแหล่งท่องเที่ยว



ยุทธศาสตร์ที่ 7 ด้านการคมนาคมขนส่งและผังเมือง

ประกอบด้วย 6 กลยุทธ์ ดังนี้

- 7.1 จัดการและดูแลสถานีขนส่งทั้งทางบก ทางน้ำ และสิ่งอำนวยความสะดวกให้เพียงพอต่อการให้บริการ
- 7.2 ส่งเสริม สนับสนุน โครงการ/กิจกรรม และระบบการจัดการด้านผังเมือง
- 7.3 ส่งเสริมพัฒนาระบบการจราจร ป้องกันอุบัติเหตุ และเพิ่มความปลอดภัยบนท้องถนน
- 7.4 จัดระบบการขนส่งมวลขนสินค้า และการกระจายสินค้า (Logistics) ภายในจังหวัด
- 7.5 ปรับปรุง ดูแล ซ่อมแซมพื้นที่สาธารณะในเขตความรับผิดชอบให้สะอาดสวยงาม และพร้อมใช้งาน
- 7.6 ก่อสร้าง/ซ่อมแซม/บำรุงรักษา เส้นทางคมนาคม เกาะกลางถนน และพื้นที่สองข้างทาง ที่อยู่ในเขตความรับผิดชอบ ให้สะอาด สวยงาม ปลอดภัย และเป็นระเบียบเรียบร้อย

ยุทธศาสตร์ที่ 8 ด้านโครงสร้างพื้นฐานและสาธารณูปโภคสาธารณูปการ

ประกอบด้วย 3 กลยุทธ์ ดังนี้

- 8.1 ก่อสร้าง/ปรับปรุง/พัฒนาโครงสร้างพื้นฐาน และสนับสนุนระบบสาธารณูปโภคสาธารณูปการ ให้ครอบคลุมทั่วถึงและมีมาตรฐาน
- 8.2 ประสานการพัฒนา ระบบโทรคมนาคม และเทคโนโลยีสารสนเทศและการติดต่อสื่อสารต่าง ๆ ให้เชื่อมโยง ครอบคลุมและทั่วถึง
- 8.3 จัดหาพัฒนาแหล่งน้ำสำหรับอุปโภคบริโภค และการเกษตร

จุดยืนทางยุทธศาสตร์

องค์การบริหารส่วนจังหวัดพิษณุโลกจะเป็นองค์กรที่ให้การส่งเสริม สนับสนุน ช่วยเหลืองานบริการสาธารณะ เพื่อพัฒนาจังหวัดพิษณุโลก ให้มีความมั่นคง มั่งคั่ง ยั่งยืน

ยุทธศาสตร์ ออบ. พหุภาคี

1. ด้านการบริหารจัดการทุจริตและสร้างเครือข่ายภาคส่วน

เป้าประสงค์

เพื่อพัฒนาประสิทธิภาพการจัดการทุจริตขององค์การบริหารส่วนจังหวัด
พหุภาคี ให้มีความโปร่งใส สามารถตรวจสอบได้ และส่งเสริมสนับสนุนเครือข่ายทุก
ภาคส่วนให้เกิดความเข้มแข็งและมีส่วนร่วมในการทำงาน

กลยุทธ์

1. ส่งเสริม สนับสนุน และพัฒนาทักษะความรู้ ความสามารถทางการทำงานของบุคลากรใน
เกิดการระดมทรัพยากรเรียนรู้และพัฒนาอย่างต่อเนื่อง
2. พัฒนาระบบเทคโนโลยีสารสนเทศที่จำเป็นต่อการปฏิบัติงาน
3. จัดทำเครื่องมือชี้แจงใช้ในการปฏิบัติงานอย่างเพียงพอ และส่งเสริม ปรับปรุง
พัฒนาอาคารสถานที่ปฏิบัติงาน สนับสนุนกีฬา และสุขภาพของ
บุคลากรขององค์การบริหารส่วนจังหวัดพะเยาให้สอดคล้องกับนโยบายและ
ขององค์การบริหารส่วนจังหวัดพะเยาให้สอดคล้องกับนโยบายและ
ในการปฏิบัติงานและการจัดการกิจกรรมต่างๆ
4. ส่งเสริมการทำงานร่วมกับระหว่างเครือข่ายภาครัฐ ภาคเอกชน และสภาสังคม
เพื่อการพัฒนาท้องถิ่น รวมทั้งกิจกรรมที่สนับสนุนนโยบายของรัฐ
นโยบายของจังหวัด นโยบายขององค์การบริหารส่วนจังหวัด และอื่น ๆ ที่เกี่ยวข้อง
5. ส่งเสริม สนับสนุน การพัฒนาเครือข่ายขององค์การบริหารส่วนจังหวัด
6. ส่งเสริมให้หน่วยงานต่างๆ ประเมินตนเองเพื่อให้เกิดการพัฒนาขององค์
7. จัดให้มีการประชุมระหว่างผู้บริหารส่วนจังหวัดและผู้บริหารส่วน
บทบาทภารกิจ-หน้าที่ และกระบวนการพัฒนาตามยุทธศาสตร์ขององค์การบริหารส่วน
จังหวัดพะเยาอย่างต่อเนื่อง

บูรณาการ

ผลลัพธ์/โครงการ

1. อบรมเพื่อพัฒนาบุคลากรทำงานของบุคลากร
2. พัฒนาระบบระเบียบของเครือข่ายสู่ระบบโดยเอาสำเนา
3. จัดทำสื่อ อุปกรณ์ที่จำเป็นต่อการปฏิบัติงาน
4. ปรับปรุงพัฒนาสถานที่ปฏิบัติงานให้มีคุณภาพใช้งาน
5. สร้างเครือข่ายในการปฏิบัติงานร่วมกับระหว่างภาครัฐ เอกชน ประชาสังคม
6. ศึกษา วิเคราะห์ วิจัย การพัฒนารายได้ของ อบจ.
7. ประเมินตนเองเกี่ยวกับประสิทธิภาพการทำงานของแต่ละส่วนราชการ
8. จัดทำสื่อชี้แจงให้ประชาชนและผู้เกี่ยวข้องทราบเกี่ยวกับหน่วยงานในรูปแบบ
ต่าง ๆ ที่เป็นภาษาไทย ภาษาต่างประเทศหรือภาษาอื่น



ยุทธศาสตร์ อบจ.พิษณุโลก

2. ด้านการศึกษา ศาสนา ศิลปวัฒนธรรม และภูมิปัญญาท้องถิ่น

เป้าประสงค์

1. เพื่อยกระดับคุณภาพการศึกษาและการวิจัยของประชาชนทุกระดับอย่างทั่วถึง และมีมาตรฐาน ซึ่งจะเป็นการรองรับการเข้าสู่ประชาคมอาเซียน
2. เพื่อส่งเสริมและปลูกฝังให้ประชาชนมีคุณธรรม จริยธรรม มีความตระหนักในบทบาทหน้าที่ของพลเมืองดี และอนุรักษ์สืบสานศิลปวัฒนธรรม ประเพณี ภูมิปัญญาท้องถิ่น

กลยุทธ์

1. เสริมสร้างทักษะ สํารวจและเพิ่มพูนความรู้ความเข้าใจด้านศิลปวัฒนธรรม และภูมิปัญญาท้องถิ่น
2. ส่งเสริม สนับสนุน กิจกรรมด้านศิลปวัฒนธรรม ประเพณี และภูมิปัญญาท้องถิ่น
3. ส่งเสริม สนับสนุน การศึกษาและการวิจัย รวมทั้งการจัดการการศึกษาทุกช่วงวัย ทุกระดับ ทุกประเภท เพื่อให้เกิดการเรียนรู้ทุกรูปแบบ และการพัฒนาทักษะภาษาต่างประเทศ เพื่อเตรียมพร้อมเข้าสู่ประชาคมอาเซียน
4. ส่งเสริม สนับสนุน พัฒนาสถานศึกษา วัสดุ อุปกรณ์ เทคโนโลยี สื่อการเรียนการสอนให้ทันสมัยต่อการเรียนรู้แก่สถานศึกษาอย่างเพียงพอ
5. ส่งเสริม สนับสนุน การจัดกิจกรรมทางศาสนา และการปลูกฝังคุณธรรม จริยธรรมแก่ประชาชนทุกภาคส่วน
6. ส่งเสริม สนับสนุนการอนุรักษ์และพัฒนาโบราณสถาน โบราณวัตถุ และแหล่งเรียนรู้ทุกรูปแบบตามภารกิจหน้าที่ที่ได้รับมอบหมาย

แผนงาน

- 1.การศึกษา 2.การศาสนาวัฒนธรรมและนันทนาการ

ผลผลิต/โครงการ

1. อบรมให้ความรู้เกี่ยวกับความรู้ความเข้าใจในเรื่องศิลปวัฒนธรรม ประเพณีและภูมิปัญญาท้องถิ่น
2. จัดกิจกรรมส่งเสริมประเพณีวัฒนธรรม และภูมิปัญญาท้องถิ่น
3. อบรมให้ความรู้เกี่ยวกับภาษาต่างประเทศให้กับนักเรียนในสังกัด อบจ.พิษณุโลก
4. จัดหาวัสดุ อุปกรณ์ สื่อการเรียนการสอนที่ทันสมัยให้โรงเรียนในสังกัด
5. ส่งเสริมและสนับสนุนกิจกรรมทางศาสนาและปลูกฝังคุณธรรมจริยธรรม
6. พัฒนา โบราณสถาน โบราณวัตถุ ภายในจังหวัดพิษณุโลก

3. ตำบลการพัฒนารวมและเพิ่มรายได้

เพื่อให้ประชาชนได้รู้การพัฒนาของบ้านและหมู่บ้าน
ผลิตสินค้าและบริการได้มากขึ้น

1. ส่งเสริม สนับสนุน การอบรมให้ความรู้การประกอบอาชีพและเพิ่มรายได้
การแก้ไขปัญหา ความยากจน การว่างงาน และการรวมกลุ่มประกอบ
อาชีพ พัฒนาฐานทุนหลักปรัชญาเศรษฐกิจพอเพียง
2. ส่งเสริมการพัฒนาทักษะฝีมือแรงงานในตำบล
3. ส่งเสริม สนับสนุน ให้ความรู้ ให้ความรู้ในการพัฒนามาตรฐาน
ผลิตภัณฑ์ บริการชุมชน และการจัดตลาดนัดผลิตภัณฑ์ชุมชน
4. ส่งเสริม สนับสนุนการเปลี่ยนแปลงรูปแบบการผลิตทางการเกษตรที่
ประเภท บนพื้นฐานหลักปรัชญาเศรษฐกิจพอเพียง
5. จัดตั้งชมรมด้านอาชีพและผลิตผลทางการเกษตร

1. การเกษตร 2. สร้างความเข้มแข็งของชุมชน

1. ส่งเสริมและสนับสนุนด้านการบริการ ส่งเสริมการ
พัฒนาศักยภาพด้านการส่งเสริมอาชีพต่าง ๆ และการส่งเสริมสร้างรายได้
ให้กับประชาชนในเขตจังหวัดพิษณุโลก
2. อบรมพัฒนาอาชีพฝีมือแรงงานในให้โตมาตรฐาน
3. ส่งเสริมการแปรรูปเพื่อขยายโอกาสทางการค้า
4. ส่งเสริมสนับสนุนการระดมทุนการผลิตทางการเกษตร
5. สนับสนุนการจุดตั้งศูนย์จำหน่ายสินค้าชุมชนและผลิตผลทางการเกษตร
6. ส่งเสริมและสนับสนุนผลิตผลทางการเกษตรที่ปลอดภัย

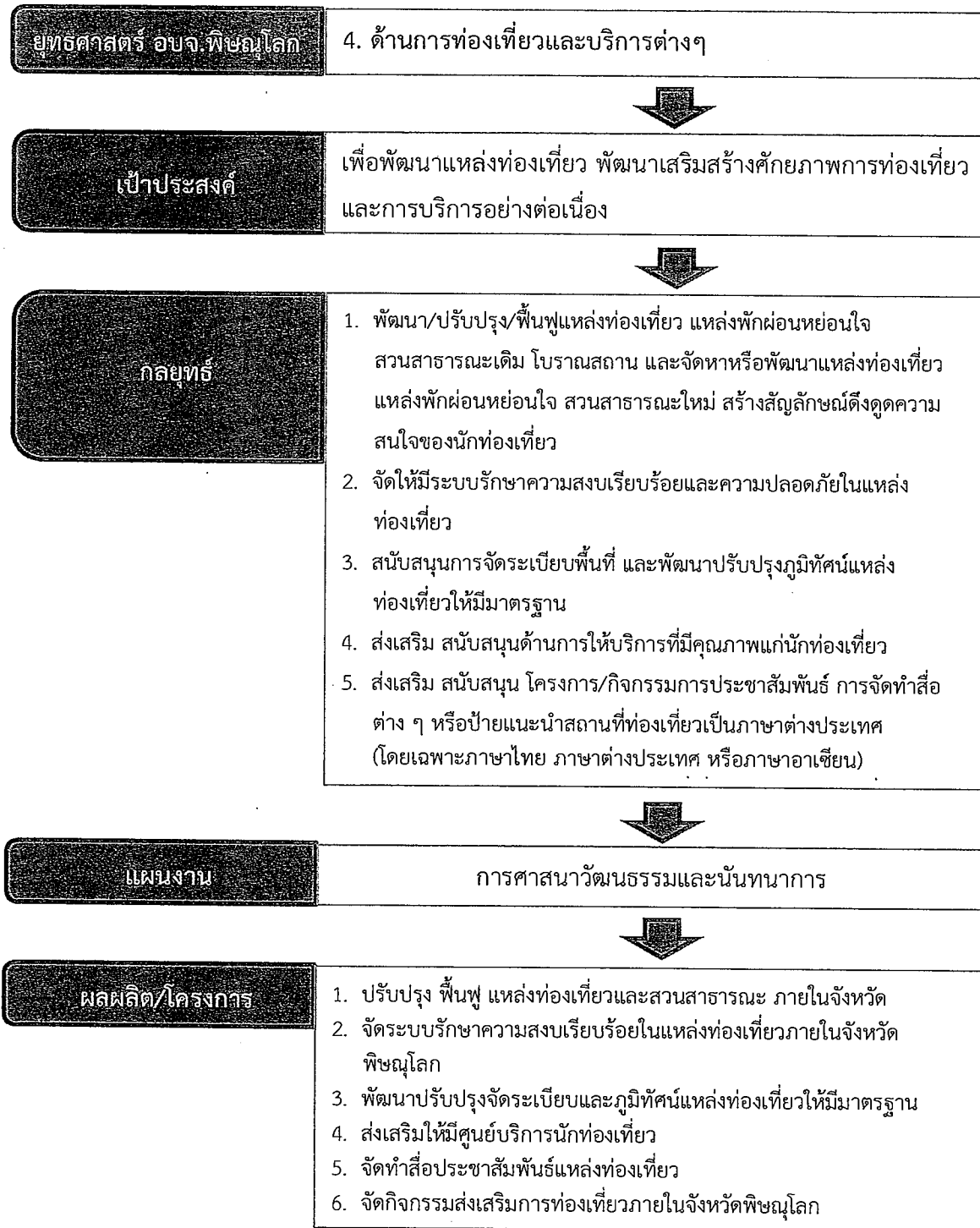

5. ตำบลท่าอิฐ พัฒนาคุณภาพชีวิตของประชาชน

เป้าหมาย เพื่อประชาชนมีคุณภาพชีวิตที่ดี มีความเข้มแข็ง สามารถพึ่งพาตนเองได้ และสามารถแก้ปัญหาอุปสรรคเชิงพื้นที่ของพื้นที่
การดำรงชีวิตได้อย่างมีประสิทธิผล

กลยุทธ์ 1. ส่งเสริม สนับสนุน พัฒนาคุณภาพชีวิตประชาชนให้เข้าถึง ครบคลุม
เสริมสร้างพัฒนาคุณภาพ และส่งเสริมความร่วมมือของประชาชนในการ
กิจกรรมที่ปรับเปลี่ยนรูปแบบ เพื่อเสริมสร้างความเข้มแข็งของประชาชนในด้าน

2. ส่งเสริม สนับสนุน การแก้ไขปัญห และป้องกันภัยพิบัติ ไรศัตตต่อ ไรศ
ระบบต่างๆ และกิจกรรมทางราชการ และกิจกรรมตามสถานสาธารณสุข
3. ส่งเสริม สนับสนุน การให้ความช่วยเหลือ สนับสนุน ส่งเสริม
ผู้ด้อยโอกาสทางสังคม เด็ก ผู้สูงอายุ ผู้พิการ ผู้ยากไร้ ในมิติคุณภาพชีวิต
ที่ดีขึ้น
4. ส่งเสริม สนับสนุน โครงการ/กิจกรรม การส่งเสริมสร้างสุขภาพ กีฬา
นันทนาการ ที่ปรับเปลี่ยน
5. ส่งเสริม สนับสนุน โครงการ/กิจกรรมการดูแลสุขภาพโดยชีวิต
และทรัพย์สิน การดูแลสุขภาพเชิงป้องกัน และบริการป้องกันและ

แผนงาน 1.สาธารณสุข 2.สังคมและเศรษฐกิจ 3.เกษตรและชนบท
4.สร้างความเข้มแข็งของชุมชน 5.การสาธารณสุขมูลฐานและ

ผลผลิต/โครงการ 1. ส่งเสริม สนับสนุนการมีส่วนร่วมของประชาชนในการพัฒนาคุณภาพชีวิต
2. รมร่งป้องกันภัยพิบัติและแก้ปัญหภัยพิบัติและไรศัตตต่อ ไรศระบบต่างๆ
ในจังหวัดพิษณุโลก
3. ส่งเสริม สนับสนุนการให้ความช่วยเหลือสงเคราะห์ผู้ด้อยโอกาสทางสังคม
เด็ก ผู้สูงอายุ ผู้พิการ ผู้ยากไร้ ผู้ยากไร้ ในจังหวัดพิษณุโลก
4. ส่งเสริม สนับสนุนโครงการ/กิจกรรมการส่งเสริมสร้างสุขภาพ
นันทนาการ
5. ผู้ด้อยโอกาสทางสังคม เด็ก ผู้สูงอายุ ผู้พิการ ผู้ยากไร้ ในมิติคุณภาพชีวิต
6. อบรมให้ความรู้ การใช้หลักปรัชญาเศรษฐกิจพอเพียงในการดำรงชีวิต
ในภาพประชาชน



ยุทธศาสตร์ อบจ. พิษณุโลก

6. ด้านการจัดการทรัพยากรธรรมชาติและสิ่งแวดล้อม

เป้าประสงค์

เพื่อพัฒนาทรัพยากรธรรมชาติและสิ่งแวดล้อม ให้เกิดความยั่งยืน และได้รับการอนุรักษ์ฟื้นฟูอย่างต่อเนื่อง

กลยุทธ์

1. ส่งเสริม สนับสนุน การปรับปรุงภูมิทัศน์ เพิ่มพื้นที่สีเขียวในชุมชน
2. อนุรักษ์ ฟื้นฟู ทรัพยากรธรรมชาติและสิ่งแวดล้อมให้อุดมสมบูรณ์
3. ส่งเสริม สนับสนุน การเสริมสร้างจิตสำนึกและกิจกรรมเกี่ยวกับการอนุรักษ์ทรัพยากรธรรมชาติและสิ่งแวดล้อม
4. จัดระบบบำบัดน้ำเสียรวม กำจัดขยะมูลฝอยและสิ่งปฏิกูล รวมทั้งหมอกควัน เพื่อลดมลพิษทางสิ่งแวดล้อม
5. จัดระบบป้องกัน แก้ไขปัญหาอุทกภัย ภัยแล้ง และภัยพิบัติต่าง ๆ

แผนงาน

- 1.เคหะและชุมชน
- 2.อุตสาหกรรมและการโยธา

ผลผลิต/โครงการ

1. ปลูกต้นไม้เพื่อเพิ่มพื้นที่สีเขียวในชุมชน
2. อบรมให้ความรู้ เพื่อการอนุรักษ์ ฟื้นฟูทรัพยากรธรรมชาติและสิ่งแวดล้อมให้อุดมสมบูรณ์
3. ส่งเสริม สนับสนุนการเสริมสร้างจิตสำนึกและกิจกรรมเกี่ยวกับการอนุรักษ์ทรัพยากรธรรมชาติและสิ่งแวดล้อม
4. อบรมการบำบัดน้ำเสีย และกำจัดขยะมูลฝอยและสิ่งปฏิกูลเพื่อลดมลพิษทางสิ่งแวดล้อม
5. ส่งเสริมระบบป้องกันและแก้ไขปัญหามลพิษและภัยแล้ง
6. อบรมให้ความรู้เกี่ยวกับปัญหาโลกร้อนและการเปลี่ยนแปลงสภาพภูมิอากาศให้กับชุมชน

ยุทธศาสตร์ ๑๖: พัฒนากลุ่ม
7. ด้านการคมนาคมขนส่งและพลังงาน

เป้าประสงค์
1. เพื่อพัฒนาประสิทธิภาพการคมนาคมขนส่งในภูมิภาค
รวดเร็วและปลอดภัย ซึ่งจะเป็นการรองรับการเข้าสู่ประชาคม
อาเซียน
2. เพื่อพัฒนาการจราจรที่คล่องตัวและเป็นไปอย่างมีประสิทธิภาพ

กลยุทธ์
1. จัดทำและดูแลสถานที่ขนส่งทางบก ทางน้ำ และสิ่งอำนวยความสะดวก

1. จัดทำและดูแลสถานที่ขนส่งทางบก ทางน้ำ และสิ่งอำนวยความสะดวก
ในพิธีอพยพต่อออกริชบริการ
2. ส่งเสริม สนับสนุน โครงการ/กิจกรรม และระบบการจัดการด้านพลังงาน
3. ส่งเสริมพัฒนาาระบบการจราจร ปioneering อุบัติเหตุ และเพิ่มความปลอดภัย
บนท้องถนน
4. จัดระบบการขนส่งมวลชนสินค้า และการกระจายสินค้า (Logistics)
ภายในจังหวัด
5. ปรับปรุง ดีและซ่อมแซมพื้นที่สาธารณะในเขตความปลอดภัยให้สะอาด
สวยงาม และพร้อมใช้งาน
6. ก่อสร้าง/ซ่อมแซม/บำรุงรักษา เส้นทางคมนาคม เกาะกลางถนน และ
พื้นที่สองข้างทาง ที่อยู่ในเขตความปลอดภัยให้สะอาด สวยงาม

แผนงาน
1. เกษและชุมชน 2. อุตสาหกรรมและการโยธา

ผลลัพธ์/โครงการ
1. สนับสนุนการจัดและสถานที่ขนส่งทางบก ทางน้ำ และสิ่งอำนวยความสะดวก
สะดวก
2. อบรม ส่งเสริมเกี่ยวกับพลังงานและการจัดการด้านพลังงาน
3. ส่งเสริมการพัฒนาาระบบการจราจร ปioneering อุบัติเหตุ และเพิ่มความปลอดภัย
ในท้องถนน
4. สนับสนุนการจัดระบบการขนส่งมวลชนสินค้า และการกระจายสินค้า
ภายในจังหวัด
5. ปรับปรุง ดีและซ่อมแซมพื้นที่สาธารณะในเขตจังหวัดพิษณุโลก
6. ก่อสร้าง/ซ่อมแซม/บำรุงรักษาเส้นทางคมนาคม เกาะกลางถนน และพื้นที่
สองข้างทางที่อยู่ในเขตความปลอดภัยให้เรียบร้อย

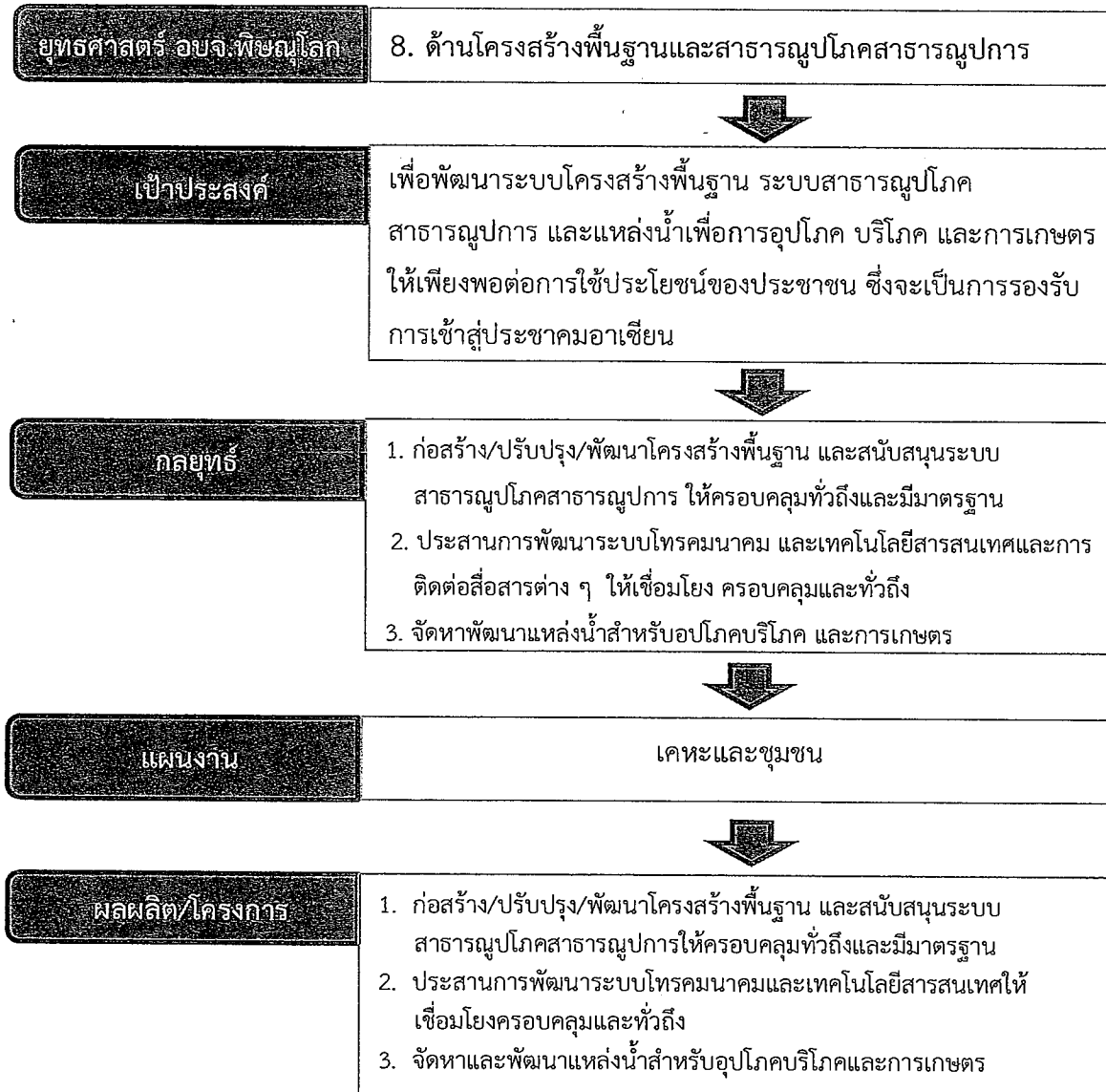

นโยบาย	นโยบาย	นโยบาย	นโยบาย	นโยบาย	นโยบาย	นโยบาย	นโยบาย
นโยบาย	นโยบาย	นโยบาย	นโยบาย	นโยบาย	นโยบาย	นโยบาย	นโยบาย
นโยบาย	นโยบาย	นโยบาย	นโยบาย	นโยบาย	นโยบาย	นโยบาย	นโยบาย
นโยบาย	นโยบาย	นโยบาย	นโยบาย	นโยบาย	นโยบาย	นโยบาย	นโยบาย
นโยบาย	นโยบาย	นโยบาย	นโยบาย	นโยบาย	นโยบาย	นโยบาย	นโยบาย
นโยบาย	นโยบาย	นโยบาย	นโยบาย	นโยบาย	นโยบาย	นโยบาย	นโยบาย
นโยบาย	นโยบาย	นโยบาย	นโยบาย	นโยบาย	นโยบาย	นโยบาย	นโยบาย
นโยบาย	นโยบาย	นโยบาย	นโยบาย	นโยบาย	นโยบาย	นโยบาย	นโยบาย
นโยบาย	นโยบาย	นโยบาย	นโยบาย	นโยบาย	นโยบาย	นโยบาย	นโยบาย

วัตถุประสงค์ที่ 1. พัฒนาระบบบริหารงานราชการให้มีประสิทธิภาพและประสิทธิผล



ยุทธศาสตร์ที่ 2 ด้านการศึกษา ศาสนา ศิลปวัฒนธรรมและภูมิปัญญาท้องถิ่น							
นโยบาย นายก อบจ. พิษณุโลก	ยุทธศาสตร์ การพัฒนา อปท.ในเขต จังหวัด พิษณุโลก	ยุทธศาสตร์การ พัฒนาจังหวัด พิษณุโลก	ยุทธศาสตร์ กลุ่มจังหวัด ภาคเหนือ ตอนล่าง 1	ยุทธศาสตร์ ภาคเหนือ	แผนพัฒนาฯ ฉบับที่ 12	ยุทธศาสตร์ ชาติ 20 ปี	Thailand 4.0
นโยบายด้าน การศึกษา ศาสนา ศิลปะ และ วัฒนธรรม และการ สาธารณสุข	2. การบริหาร จัดการด้าน การศึกษา แบบบูรณา การ และ ส่งเสริมทำนุ บำรุงศาสนา ศิลปวัฒนธรรม และภูมิ ปัญญาท้องถิ่น ให้คงอยู่	2. พัฒนาคนและ คุณภาพชีวิต ในทุกช่วงวัย อย่างยั่งยืน บนฐานสังคม แห่งการ เรียนรู้ และ สังคมมีความ มั่นคง ปลอดภัยใน ชีวิตและ ทรัพย์สิน และน้อมนำ ศาสตร์ พระราชามาสู่ การปฏิบัติ การเพิ่มประ สิทธิภาพการ บริหาร งาน ภาครัฐที่มี ธรรมาภิบาล และการ พัฒนาจังหวัด สู่สากลและ ขยายความ ร่วมมือความ สัมพันธ์กับ ต่างประเทศ	6. เสริมสร้าง ความมั่นคง และยกระดับ คุณภาพชีวิต แบบบูรณา การและ หลากหลาย มิติ	-	1. การ เสริมสร้าง และพัฒนา ศักยภาพ ทุนมนุษย์	3. การพัฒนา และ เสริมสร้าง ศักยภาพ คน	การศึกษา พื้นฐาน และพัฒนา ผู้นำ (โรงเรียน ประชารัฐ) รวมทั้งการ ยกระดับ คุณภาพ วิชาชีพ

ยุทธศาสตร์ที่ 3. ด้านการพัฒนากองทัพและประชาชน

นโยบาย นายก อบจ. พิษณุโลก	พัฒนา อปท.ใน พิษณุโลก	พัฒนา อปท.ใน พิษณุโลก	ยุทธศาสตร์การ พัฒนาวงจังหวัด พิษณุโลก	ยุทธศาสตร์กลุ่ม จังหวัด ภาคเหนือ	ยุทธศาสตร์ ภาคเหนือ	แผนพัฒนาฯ ฉบับที่ 12	ยุทธศาสตร์ 4.0	
นโยบายด้าน เศรษฐกิจ สังคม กิจา และส่งเสริม คุณภาพชีวิต	การพัฒนา และส่งเสริม อย่างยั่งยืน คุณภาพชีวิต และพัฒนา โครงสร้าง	4. การสร้าง พื้นที่ทำกิน ของประชาชน ในภูมิภาคของ	1. พัฒนาและยก ระดับ มาตรฐานใน ภาคเกษตร การผลิตสินค้า และบริการ ฐานเศรษฐกิจ สร้างสรรค	6. เสริมสร้าง ความมั่นคง และยกระดับ คุณภาพชีวิต แบบบูรณา การและ หลากหลาย มิติ	4. พัฒนา คุณภาพ ชีวิตและ แก้ไข ปัญหา ความ ยากจน พัฒนา ชนบท อย่าง มีส่วนร่วม ของ ครอบครัว และชุมชน ยกระดับ คุณภาพ ชีวิตกลุ่ม เป้าหมาย แรงงาน	3. การสร้าง ความ เข้มแข็งทาง เศรษฐกิจ และแข่งขัน ได้อย่าง ยั่งยืน	1. ความมั่นคง 2. การสร้าง ความสามาร พัฒนาการ พัฒนาการ สมัยใหม่ และการ พัฒนา เศรษฐกิจ ฐานรากและ ประชากร	การ พัฒนาการ เศรษฐกิจ พัฒนาการ สมัยใหม่ และการ พัฒนา และ เศรษฐกิจ ฐานรากและ ประชากร
การส่งเสริม การส่งออก และการ ลงทุนใน ต่างประเทศ รวมทั้งการ ส่งเสริมกลุ่ม SMEs และ ผู้ประกอบการ ใหม่ (Start Up) ซึ่งมีผล กลุ่มกำลัง แรงงาน และคุณภาพ แรงงานใน แนวทาง การ พัฒนา อย่าง มี คุณภาพ และ เติบโต อย่าง ยั่งยืน	การพัฒนา และส่งเสริม อย่างยั่งยืน คุณภาพชีวิต และพัฒนา โครงสร้าง	4. การสร้าง ความสามาร พัฒนาการ สมัยใหม่ และการ พัฒนา และ เศรษฐกิจ ฐานรากและ ประชากร	1. พัฒนาและยก ระดับ มาตรฐานใน ภาคเกษตร การผลิตสินค้า และบริการ ฐานเศรษฐกิจ สร้างสรรค	6. เสริมสร้าง ความมั่นคง และยกระดับ คุณภาพชีวิต แบบบูรณา การและ หลากหลาย มิติ	4. พัฒนา คุณภาพ ชีวิตและ แก้ไข ปัญหา ความ ยากจน พัฒนา ชนบท อย่าง มีส่วนร่วม ของ ครอบครัว และชุมชน ยกระดับ คุณภาพ ชีวิตกลุ่ม เป้าหมาย แรงงาน	3. การสร้าง ความ เข้มแข็งทาง เศรษฐกิจ และแข่งขัน ได้อย่าง ยั่งยืน	1. ความมั่นคง 2. การสร้าง ความสามาร พัฒนาการ พัฒนาการ สมัยใหม่ และการ พัฒนา และ เศรษฐกิจ ฐานรากและ ประชากร	การ พัฒนา อย่าง มี คุณภาพ และ เติบโต อย่าง ยั่งยืน



ยุทธศาสตร์ที่ 4 ด้านการท่องเที่ยวและบริการต่าง ๆ							
นโยบาย นายก อบจ. พิษณุโลก	ยุทธศาสตร์การ พัฒนา อปท.ใน เขตจังหวัด พิษณุโลก	ยุทธศาสตร์การ พัฒนาจังหวัด พิษณุโลก	ยุทธศาสตร์กลุ่ม จังหวัด ภาคเหนือ ตอนล่าง 1	ยุทธศาสตร์ ภาคเหนือ	แผน พัฒนาฯ ฉบับที่ 12	ยุทธศาสตร์ ชาติ 20 ปี	Thailand 4.0
นโยบาย ด้านส่งเสริม และ ส่งเสริมการท่องเที่ยว	5. การบริหารจัดการการท่องเที่ยวให้ได้มาตรฐานสากล และส่งเสริมสนับสนุนกีฬาและนันทนาการ	3. พัฒนาและเพิ่มศักยภาพการท่องเที่ยวเชิงสร้างสรรค์และบริการ ให้มีคุณภาพโดยการมีส่วนร่วมของทุกภาคส่วน	2. สร้างสรรค์การท่องเที่ยวและบริการมูลค่าสูงบนฐานนิเวศน์และประวัติศาสตร์	1. พัฒนาการท่องเที่ยวและธุรกิจบริการต่อเนื่องให้มีคุณภาพสามารถสร้างมูลค่าเพิ่มอย่างยั่งยืน และกระจายประโยชน์อย่างทั่วถึง รวมทั้งต่อยอดการผลิตสินค้าและบริการที่มีศักยภาพสูงด้วยภูมิปัญญาและนวัตกรรม	3. การสร้าง ความเข้มแข็งทางเศรษฐกิจและแข่งขันได้อย่างยั่งยืน	2. การสร้างความสามารถในการแข่งขัน	การส่งเสริมการท่องเที่ยวและโมเดล การสร้างรายได้และการกระตุ้นการใช้จ่ายภาครัฐ

ยุทธศาสตร์ที่ 5 ด้านการพัฒนาคุณภาพชีวิตของประชาชน							
นโยบายนายก อบจ. พิษณุโลก	ยุทธศาสตร์ การพัฒนา อปท.ในเขต จังหวัด พิษณุโลก	ยุทธศาสตร์การ พัฒนาจังหวัด พิษณุโลก	ยุทธศาสตร์ กลุ่มจังหวัด ภาคเหนือ ตอนล่าง 1	ยุทธศาสตร์ ภาคเหนือ	แผนพัฒนาฯ ฉบับที่ 12	ยุทธศาสตร์ ชาติ 20 ปี	Thailand 4.0
นโยบายด้านสังคม กีฬา และส่งเสริมคุณภาพชีวิต	3. การเสริมสร้างความเข้มแข็งของประชาชนตามปรัชญาเศรษฐกิจพอเพียง และส่งเสริมการสร้างเครือข่าย 4. การเสริมสร้างและพัฒนาคุณภาพชีวิตอย่างยั่งยืน และส่งเสริมการจัดการที่ดินที่ทำกินของประชาชนให้ถูกต้อง	2. พัฒนาคนและคุณภาพชีวิตในทุกช่วงวัยอย่างยั่งยืนบนฐานสังคมแห่งการเรียนรู้ และสังคมมีความมั่นคงปลอดภัยในชีวิตและทรัพย์สิน และน้อมนำศาสตร์พระราชามาสู่การปฏิบัติ การเพิ่มประสิทธิภาพการบริหาร งานภาครัฐที่มี ธรรมภิบาล และการพัฒนาจังหวัดสู่สากลและขยายความร่วมมือ ความ สัมพันธ์กับต่างประเทศ	6. เสริมสร้างความมั่นคงและยกระดับคุณภาพชีวิตแบบบูรณาการและหลากหลายมิติ	4. พัฒนาคุณภาพชีวิตและแก้ไขปัญหาคความยากจนพัฒนา ระบบดูแลผู้สูงอายุอย่างมีส่วนร่วมของครอบครัวและชุมชนยกระดับทักษะฝีมือแรงงาน	1. การเสริมสร้างและพัฒนาศักยภาพทุนมนุษย์ ยุทธศาสตร์ที่ 3 การสร้างความเข้มแข็งทางเศรษฐกิจและแข่งขันได้อย่างยั่งยืน	4. การสร้างโอกาสความเสมอภาคและเท่าเทียมกันทางสังคม 5. การสร้างการเติบโตบนคุณภาพชีวิตที่เป็นมิตรต่อสิ่งแวดล้อม	-



ยุทธศาสตร์ที่ 8 ด้านโครงสร้างพื้นฐานและสาธารณูปโภคสาธารณูปการ							
นโยบายนายก อบจ.พิษณุโลก	ยุทธศาสตร์การพัฒนา อปท.ในเขตจังหวัดพิษณุโลก	ยุทธศาสตร์การพัฒนาจังหวัดพิษณุโลก	ยุทธศาสตร์กลุ่มจังหวัดภาคเหนือตอนล่าง 1	ยุทธศาสตร์ภาคเหนือ	แผนพัฒนาฉบับที่ 12	ยุทธศาสตร์ชาติ 20 ปี	Thailand 4.0
นโยบายด้านโครงสร้างพื้นฐาน	7. พัฒนาโครงสร้างพื้นฐาน การผังเมือง ระบบขนส่งมวลชน และระบบโลจิสติกส์	6. พัฒนาจังหวัดให้เป็นเมืองศูนย์กลางความเจริญของภูมิภาค และส่งเสริมสนับสนุนการพัฒนาจังหวัดโดยใช้เทคโนโลยี นวัตกรรม และฐานข้อมูลและเชื่อมโยงโครงข่ายคมนาคมและระบบโลจิสติกส์	-	-	7. การพัฒนาโครงสร้างพื้นฐานและระบบโลจิสติกส์	2. การสร้างความสามารถในการแข่งขัน	การยกระดับนวัตกรรมและผลิตภัณฑ์การปรับแก้กฎหมายและกลไกภาครัฐพัฒนาคลัสเตอร์ ภาคอุตสาหกรรมแห่งอนาคตและการดึงดูดการลงทุนและการพัฒนาโครงสร้างพื้นฐาน

จากความเชื่อมโยงยุทธศาสตร์ในภาพรวม ยุทธศาสตร์การพัฒนาขององค์การบริหารส่วนจังหวัดพิษณุโลก ส่วนมากมีความสอดคล้องกับยุทธศาสตร์จังหวัดพิษณุโลก ยุทธศาสตร์การพัฒนาขององค์กรปกครองส่วนท้องถิ่นในเขตจังหวัดพิษณุโลก นโยบายของนายกองค์การบริหารส่วนจังหวัดพิษณุโลก รวมถึงความเชื่อมโยงแผนยุทธศาสตร์ชาติ 20 ปี แผนพัฒนาเศรษฐกิจและสังคมแห่งชาติ และ Thailand 4.0 ครอบคลุมเกือบทุกประเด็นการพัฒนา

การวิเคราะห์พื้นที่ภาพพัฒนาของเมือง

การวิเคราะห์ผังเมืองรวมหรือผังเมืองเฉพาะเพื่อกำหนดแนวทางการพัฒนาทางกายภาพในมิติพื้นที่

นโยบายของเมืองที่กำหนดจากผังประเทศ

ศักยภาพที่ตั้งของประเทศไทย ประเทศไทยตั้งอยู่ในตำแหน่งทางภูมิศาสตร์ที่เหมาะสม และมีศักยภาพเป็นศูนย์กลางการคมนาคมและขนส่งของภูมิภาคและทวีปเอเชีย เป็นศูนย์กลางการบริการระหว่างประเทศ ในด้านต่าง ๆ เพราะมีความได้เปรียบทางด้านที่ตั้งทางภูมิศาสตร์ มีเส้นทางคมนาคมเชื่อมโยงกับประเทศเพื่อนบ้านทางบกมากที่สุด และมีความเหมาะสมในด้านที่ตั้งของศูนย์กลางการบินพาณิชย์ในภูมิภาคเอเชียตะวันออกเฉียงใต้ และในภูมิภาคอื่นๆ ของโลก



ความร่วมมือทางเศรษฐกิจในอนุภูมิภาคลุ่มแม่น้ำโขง
(Greater Mekong Subregion : GMS)

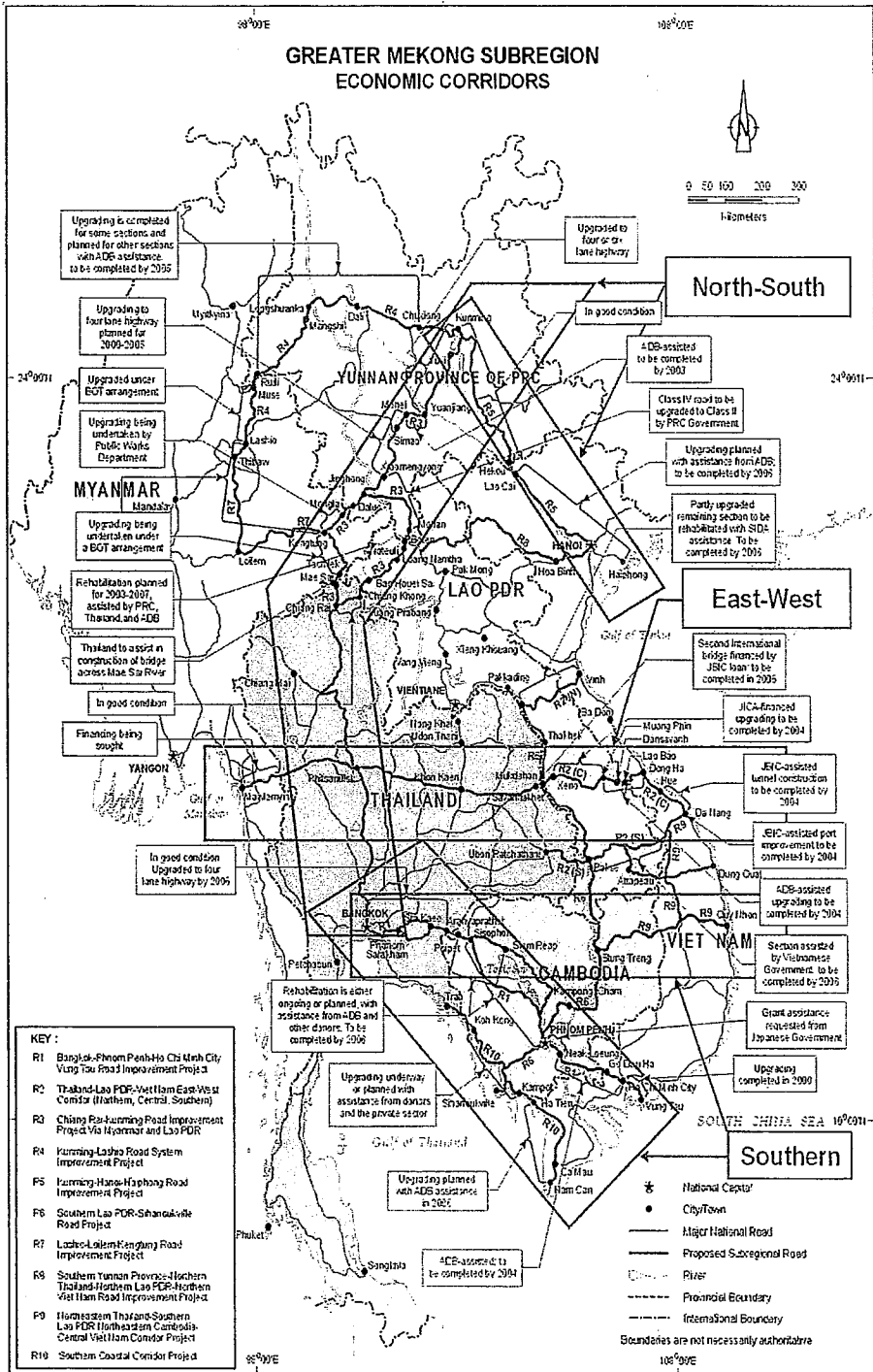

(ที่มา : สำนักงานคณะกรรมการพัฒนาการเศรษฐกิจและสังคมแห่งชาติ)

02-gmscorridors 2.Rd

แผนที่ 1 : ความร่วมมือของประเทศไทย กับระดับอนุภาค

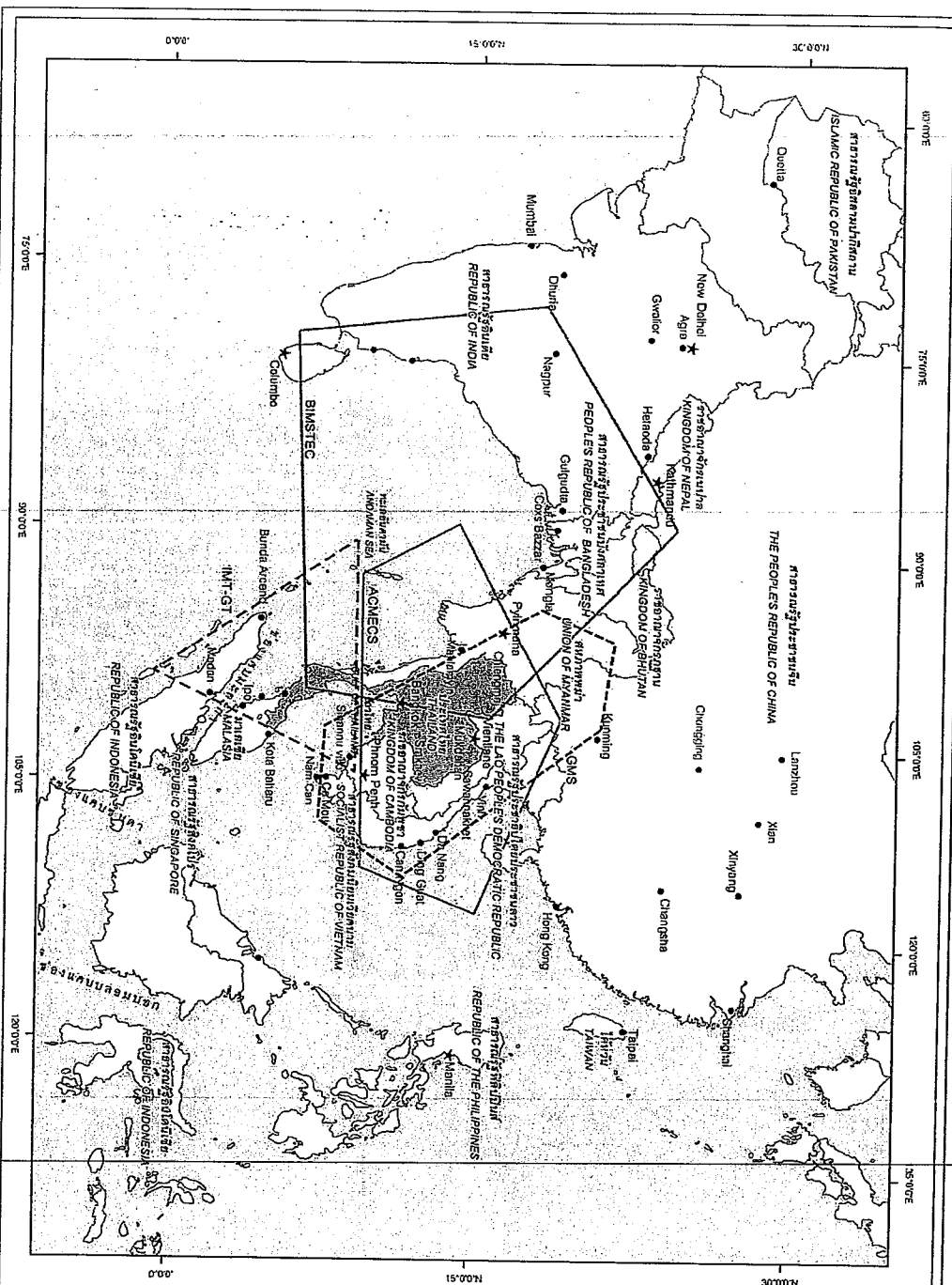

สัญลักษณ์

- * เมืองหลวง
- เมืองสำคัญ
- เส้นแบ่งเขตประเทศ
- กรอบความร่วมมือ IKT-GT
- กรอบความร่วมมือกลุ่ม ACMECS
- กรอบความร่วมมือกลุ่ม BIMSTEC
- กรอบความร่วมมือกลุ่ม GMS

0 240 480 720 960 km.

โครงการงานและจัดทำเป็นประเทศไทย
มหาวิทยาลัยเทคโนโลยีพระจอมเกล้าธนบุรี กรุงเทพมหานคร



เทศบาลตำบลพันเสา เทศบาลตำบลบางระกำเมืองใหม่ เทศบาลตำบลบึงระมาณ เทศบาลตำบลหัวรอ
เทศบาลตำบลไทรย้อย และเทศบาลตำบลบ้านม่วง ซึ่งเป็นศูนย์กลางของอำเภอต่าง ๆ

นโยบายของเมืองที่กำหนดจากผังภาคเหนือ

ผังภาคเหนือ ได้จัดลำดับความสำคัญของการพัฒนาเมืองและชนบท ของกลุ่มจังหวัดภาคเหนือ โดยมีชุมชนเมือง 255 แห่ง ซึ่งส่วนใหญ่เป็นชุมชนขนาดเล็กถึงร้อยละ 80 มีประชากรที่ตั้งถิ่นฐานในเขตเมืองอยู่ในระดับค่อนข้างต่ำ คิดเป็นร้อยละ 19 ส่วนใหญ่ตั้งถิ่นฐานอยู่บริเวณที่ราบระหว่างหุบเขา รูปแบบการตั้งถิ่นฐานได้รับอิทธิพลจากลักษณะภูมิประเทศและเส้นทางคมนาคม

การจัดลำดับความสำคัญของการพัฒนาเมืองและชนบท ออกเป็น 3 กลุ่ม ซึ่งกำหนดให้จังหวัดพิษณุโลกอยู่กลุ่มจังหวัดความสำคัญลำดับที่ 2 โดยมีจังหวัดต่าง ๆ ดังนี้

กลุ่มจังหวัดที่มีความสำคัญอันดับที่ 1

- กลุ่มจังหวัดเชียงใหม่ ลำพูน ลำปาง และแม่ฮ่องสอน เป็นจังหวัดที่มีบทบาทหน้าที่ด้านกิจกรรมทางเศรษฐกิจ และการเชื่อมโยงชุมชน
- กลุ่มจังหวัดที่มีนครสวรรค์ อุทัยธานีและเพชรบูรณ์ เป็นจังหวัดที่มีบทบาทด้านการผลิตพืชผลทางการเกษตรที่สำคัญ และการเชื่อมโยงชุมชนเกษตร

กลุ่มจังหวัดที่มีความสำคัญอันดับที่ 2

- กลุ่มจังหวัดเชียงราย และพะเยา เป็นจังหวัดที่มีบทบาทด้านการท่องเที่ยว วัฒนธรรมและทรัพยากรธรรมชาติและสิ่งแวดล้อม เป็นพื้นที่เศรษฐกิจใหม่ที่มีการขยายตัวในอัตราที่สูง
- กลุ่มจังหวัดพิษณุโลก พิจิตร กำแพงเพชร สุโขทัย ตาก และอุตรดิตถ์ มีบทบาทด้านการผลิตพืชผลทางการเกษตร และแหล่งอาหารที่สำคัญของภาคเหนือ

กลุ่มจังหวัดที่มีความสำคัญอันดับที่ 3

- กลุ่มจังหวัดแพร่ และน่าน เป็นบริเวณที่มีบทบาทด้านการท่องเที่ยวทางวัฒนธรรม ท้องถิ่น และทรัพยากรธรรมชาติ

2.1 ผังนโยบายการพัฒนาภาคเหนือ

จากแนวคิดการพัฒนาที่ยั่งยืนภายใต้ปรัชญาเศรษฐกิจพอเพียง วิสัยทัศน์ภาคเหนือ ปี พ.ศ. 2600 จะเป็น “ภาคที่มีความมั่งคั่งรุ่งเรืองด้านการค้าและบริการ มีภูมิทัศน์ที่สวยงาม วัฒนธรรมที่ทรงคุณค่า และเป็นเมืองที่น่าอยู่ ดำรงไว้ซึ่งทรัพยากรธรรมชาติที่สมบูรณ์ เป็นหนึ่งในความภูมิใจของคนเอเชีย ” การกำหนดกรอบนโยบายการพัฒนา ได้นำองค์ประกอบด้านประชากร เศรษฐกิจ การพัฒนาเมือง และการใช้ประโยชน์ที่ดินโดยรวมของภาคเป็นแนวในการพัฒนาระยะ 50 ปี โดยมีนโยบาย ดังนี้

- นโยบายการใช้ประโยชน์ที่ดิน โดยวางกรอบการใช้ประโยชน์ที่ดินเมืองศูนย์กลางในทุกระดับ เพื่อพัฒนาเมืองและชุมชนให้มีสภาพแวดล้อมที่สวยงาม ปลอดภัย และเป็นชุมชนที่น่าอยู่ จัดทำผังพัฒนา



ที่เชื่อมโยงเส้นทางท่องเที่ยวมรดกโลกทางวัฒนธรรมกับเมืองหลวงพระบาง (สปป. ลาว) เมืองพุกาม (สหภาพพม่า) เสียมเรียบ (กัมพูชา) และเว้ (เวียดนาม)

- นโยบายการพัฒนาด้านบริการสังคม ส่งเสริมการกระจายโอกาสทางการศึกษาให้แก่ประชาชน ให้สามารถเข้าถึงจากทุกพื้นที่ทั้งในเมืองและชนบท พัฒนาหลักสูตรให้ตอบสนองกับการเปลี่ยนแปลงทางด้านเศรษฐกิจและสังคม สอดคล้องกับความต้องการของตลาดแรงงานและการแข่งขันในเวทีสากลพัฒนาสถาบันอุดมศึกษาและสถาบันวิจัย ที่สร้างองค์ความรู้ใหม่ และศาสตร์เฉพาะทาง ลดการพึ่งพานวัตกรรมเทคโนโลยีนำเข้า เพื่อเพิ่มขีดความสามารถในการแข่งขัน โดยพัฒนาด้านอุตสาหกรรมเทคโนโลยีสารสนเทศ ด้านเทคโนโลยีชีวภาพ และด้านการจัดการทรัพยากรธรรมชาติและสิ่งแวดล้อม ที่สถาบันการศึกษาในระดับอุดมศึกษาภายในจังหวัดพิษณุโลก

ผังนโยบายการพัฒนาภาคเหนือ ปี พ.ศ. 2600

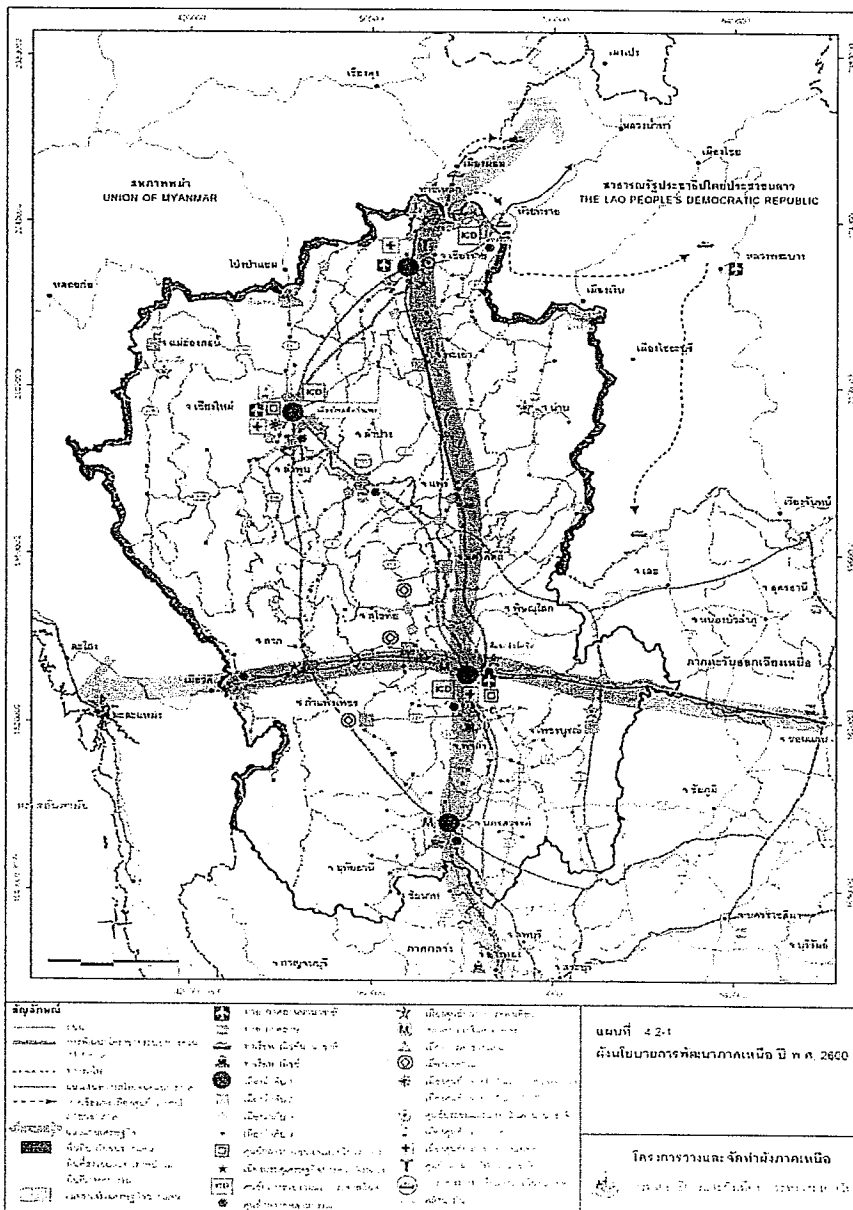



ผังนโยบายการพัฒนาเมืองและชนบท ปี พ.ศ. 2600

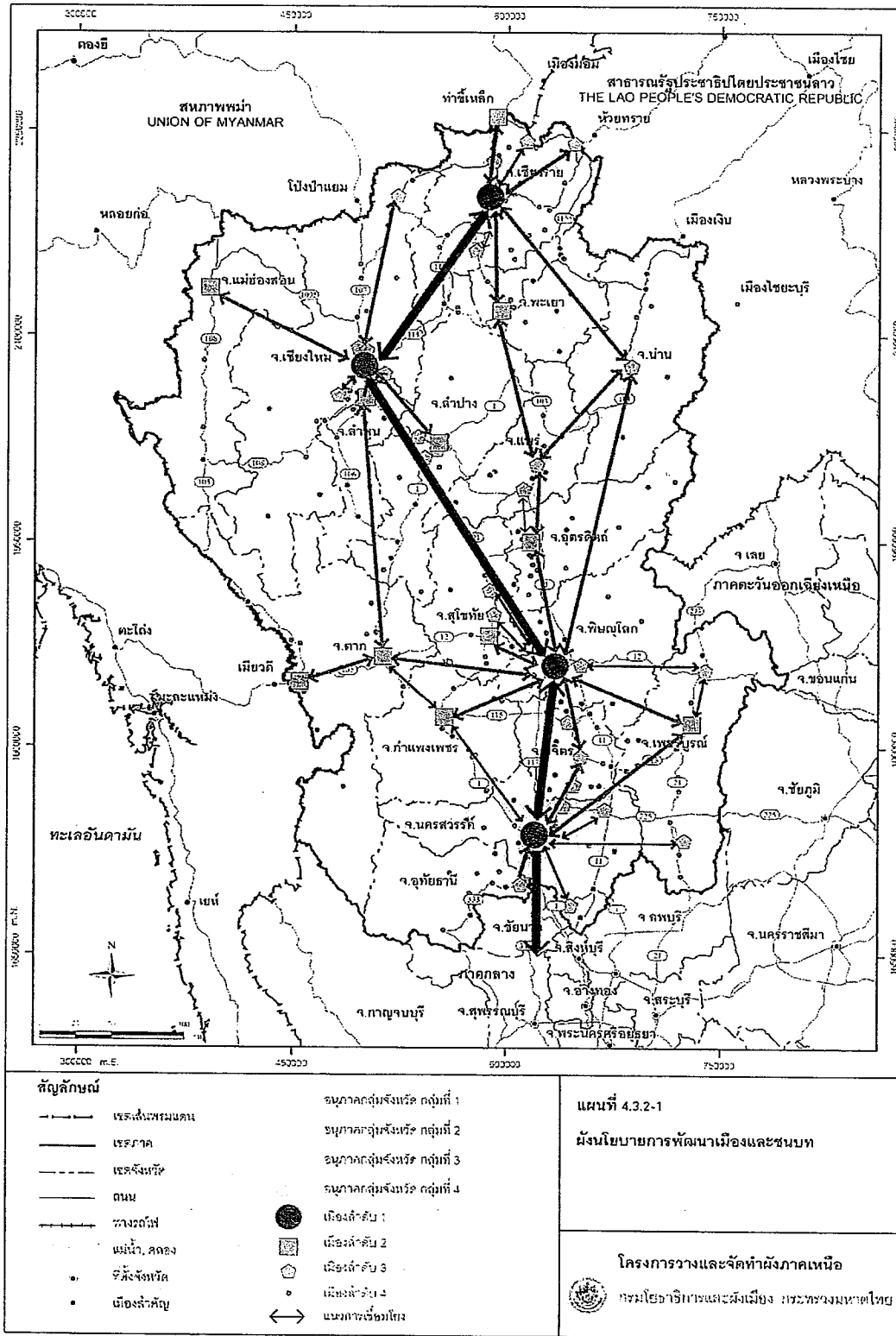

“...ซึ่งมีผลให้... ”

...ใน... ”

... ”

6. ในนโยบายการขยายตัวของ...

... ”

5. ในนโยบายการขยายตัวของ...

... ”

4. ในนโยบายการขยายตัวของ...

... ”

3. การสร้าง...

... ”

2. ในนโยบายการขยายตัวของ...

... ”

1. ในนโยบายการขยายตัวของ...

... ”

... ”

... ”

... ”



แนวคิดผังเมืองรวมจังหวัดพิษณุโลก

การวางและจัดทำผังเมืองรวมจังหวัดพิษณุโลกได้กำหนดพื้นที่เป็น 2 ส่วน คือ พื้นที่ต้องอนุรักษ์หรือสงวนรักษาไว้ ซึ่งส่วนใหญ่มีกฎหมายเฉพาะควบคุมพื้นที่ไว้ และพื้นที่เหมาะสมต่อการพัฒนา ซึ่งอยู่นอกเขตพื้นที่สงวน

- พื้นที่ต้องอนุรักษ์หรือสงวนรักษาไว้ เป็นพื้นที่ที่มีข้อจำกัดในการพัฒนา ได้แก่ เขตป่าสงวนแห่งชาติ อุทยานแห่งชาติ เขตรักษาพันธุ์สัตว์ป่า เขตห้ามล่าสัตว์ ป่าอนุรักษ์ โดยลักษณะภูมิประเทศและกายภาพแล้วไม่เหมาะสมกับการนำมาพัฒนา เนื่องจากเป็นพื้นที่เขาสูงชัน และป่าไม้ที่สมบูรณ์ซึ่งเป็นแหล่งต้นน้ำลำธาร
- พื้นที่เหมาะสมต่อการพัฒนา เป็นพื้นที่ส่วนใหญ่ของจังหวัดในบริเวณพื้นที่ชุมชน พื้นที่เกษตรกรรม และบริเวณแหล่งท่องเที่ยว

ผังการใช้ประโยชน์ที่ดิน

การวางผังเมืองรวมจังหวัดพิษณุโลก โดยการกำหนดการใช้ประโยชน์ที่ดินในอนาคตเพื่อเป็นแนวทางในการพัฒนาพื้นที่ ซึ่งได้นำศักยภาพและข้อจำกัดของพื้นที่ ข้อกฎหมายที่เกี่ยวข้องกับพื้นที่ ยุทธศาสตร์และแนวทางการพัฒนาของกลุ่มจังหวัดภาคเหนือตอนล่าง และของจังหวัดพิษณุโลก ความต้องการของประชาชนและท้องถิ่นจากการระดมความคิดเห็นมาเป็นตัวกำหนด การใช้ประโยชน์ที่ดินที่สอดคล้องกับการดำเนินงาน ตามยุทธศาสตร์พัฒนาของจังหวัด ที่วางไว้ โดยยึดหลักการใช้ประโยชน์ที่ดินอย่างคุ้มค่าและมีประสิทธิภาพ หลีกเลี่ยงผลกระทบต่อระบบนิเวศวิทยาโดยรวม การใช้ประโยชน์ที่ดินของจังหวัดพิษณุโลกในอนาคตสามารถจำแนกได้เป็น 4 เขต คือ เขตสงวน เขตอนุรักษ์ เขตพัฒนา และเขตชุมชน

1. เขตสงวน เป็นเขตที่ต้องสงวนเอาไว้เพื่อรักษาสมดุลของระบบนิเวศวิทยา และสภาพแวดล้อมทางธรรมชาติ เมื่อมีการบุกรุกทำลายพื้นที่นำไปใช้ประโยชน์ หรือเปลี่ยนแปลงสภาพพื้นที่ไปจากเดิมแล้ว จะก่อให้เกิดความเสียหายต่อระบบนิเวศและจะส่งผลกระทบต่อพื้นที่อื่นๆที่อยู่ข้างเคียง นำความสูญเสียต่อสภาพเศรษฐกิจ สังคม ความเป็นอยู่ของประชากรโดยรวม ได้กำหนดพื้นที่ไว้ในบริเวณเขตป่าสงวนแห่งชาติ อุทยานแห่งชาติ วนอุทยาน เขตห้ามล่าสัตว์ และเขตป่าอนุรักษ์ โดยกำหนดให้เป็นที่ดินประเภทอนุรักษ์ป่าไม้
2. เขตอนุรักษ์ เป็นเขตที่จำเป็นต้องรักษาสภาพธรรมชาติให้คงอยู่หรือฟื้นฟูให้กลับคืนสู่สภาพธรรมชาติเดิมเพื่อรักษาความสมดุลของระบบนิเวศ หรือถ้ามีความจำเป็นต้องนำพื้นที่มาใช้ประโยชน์ต้องมีการวางแผนการใช้ประโยชน์ที่ดินให้เหมาะสม เพื่อหลีกเลี่ยงการสูญเสียและการทำลายทรัพยากรธรรมชาติให้มากที่สุด และเป็นเขตเพื่อการอนุรักษ์แหล่งโบราณสถานของจังหวัด
3. เขตพัฒนา เป็นเขตที่เหมาะสมในการนำมาใช้ประโยชน์ เพื่อเป็นพื้นที่เกษตรกรรม พื้นที่เพื่อการอุตสาหกรรม พื้นที่พัฒนา แหล่งน้ำและการประมง พื้นที่พัฒนาเพื่อการพัฒนาก่อสร้างและอื่น ๆ ในเขตนี้มีการใช้ประโยชน์ที่ดินที่มีความสำคัญต่อการพัฒนาเศรษฐกิจของจังหวัดมากที่สุด
4. เขตชุมชน เป็นพื้นที่ซึ่งมีการพัฒนาแล้วและใช้ประโยชน์ที่ดินเพื่อการอยู่อาศัย การพาณิชย์ การอุตสาหกรรม และการประกอบกิจการในด้านอื่น ๆ ที่เป็นประโยชน์ต่อชุมชนโดยไม่ก่อมลภาวะโดยรอบ กำหนดให้ชุมชนที่มีลักษณะความเป็นเมืองสูง

สัญลักษณ์การแบ่งพื้นที่

1. ที่ดินประเภทชุมชน (สีชมพู) เป็นเขตพื้นที่ของชุมชนหรือเขตพัฒนาครอบครัวชนบทที่มีพื้นที่อยู่รอบกลุ่มหมู่บ้าน หรือเขตพื้นที่ของเขตพัฒนาครอบครัวชนบทที่มีพื้นที่อยู่รอบกลุ่มหมู่บ้าน หรือเขตพื้นที่ของเขตพัฒนาครอบครัวชนบทที่มีพื้นที่อยู่รอบกลุ่มหมู่บ้าน
2. ที่ดินประเภทชนบทเกษตรกรรม (สีเขียว) เป็นเขตพื้นที่ของเขตพัฒนาครอบครัวชนบทที่มีพื้นที่อยู่รอบกลุ่มหมู่บ้าน หรือเขตพื้นที่ของเขตพัฒนาครอบครัวชนบทที่มีพื้นที่อยู่รอบกลุ่มหมู่บ้าน
3. ที่ดินประเภทอนุรักษ์ชนบทและเกษตรกรรม (สีเขียวอ่อน) เป็นเขตพื้นที่ของเขตพัฒนาครอบครัวชนบทที่มีพื้นที่อยู่รอบกลุ่มหมู่บ้าน หรือเขตพื้นที่ของเขตพัฒนาครอบครัวชนบทที่มีพื้นที่อยู่รอบกลุ่มหมู่บ้าน
4. ที่ดินประเภทใช้เพื่อเกษตรกรรม (สีฟ้า) เป็นเขตพื้นที่ของเขตพัฒนาครอบครัวชนบทที่มีพื้นที่อยู่รอบกลุ่มหมู่บ้าน หรือเขตพื้นที่ของเขตพัฒนาครอบครัวชนบทที่มีพื้นที่อยู่รอบกลุ่มหมู่บ้าน
5. ที่ดินประเภทอนุรักษ์ป่าไม้ (สีเขียวอ่อน) เป็นเขตพื้นที่ของเขตพัฒนาครอบครัวชนบทที่มีพื้นที่อยู่รอบกลุ่มหมู่บ้าน หรือเขตพื้นที่ของเขตพัฒนาครอบครัวชนบทที่มีพื้นที่อยู่รอบกลุ่มหมู่บ้าน



ตำบลหัวรอ เทศบาลตำบลปลักแรด เทศบาลตำบลบางระกำเมืองใหม่ เทศบาลตำบลบึงระมาณ เทศบาลตำบลพันเสา เทศบาลตำบลเนินกุ่ม เทศบาลตำบลไทรย้อย เทศบาลตำบลบ้านม่วง เทศบาลตำบลบ้านแยง และเทศบาลตำบลวังฆ้อง

บทบาทและหน้าที่ของชุมชนเมือง (เทศบาลตำบล)

ผังจังหวัดพิษณุโลก ได้กำหนดบทบาท และหน้าที่ของชุมชนเมืองตามศักยภาพที่มีอยู่ในชุมชน และเพื่อให้เหมาะสมกับศักยภาพในการพัฒนาของชุมชน และสอดคล้องกับการใช้ประโยชน์ที่ดิน โดยมีลำดับความสำคัญการเป็นศูนย์กลางระดับอำเภอ มีบทบาทและหน้าที่ในการพัฒนา ดังนี้

- ศูนย์กลางเศรษฐกิจและสังคม
- ศูนย์กลางการบริหารและการปกครอง
- ศูนย์กลางการสาธารณสุข (โรงพยาบาลขนาด 30 เตียง)
- ศูนย์กลางการศึกษาระดับมัธยมศึกษาตอนปลาย
- ศูนย์กลางการค้า และบริการการท่องเที่ยว
- ศูนย์กลางการเงินและการธนาคาร
- ศูนย์กลางหัตถกรรมพื้นบ้าน
- ศูนย์กลางอุตสาหกรรมที่เกี่ยวข้องกับการเกษตร
- ศูนย์กลางการบริการทางการเกษตรในท้องถิ่น



ผังเมืองรวมเมือง/ผังเมืองรวมชุมชน ในพื้นที่จังหวัดพิษณุโลก

ผังเมืองรวมที่ประกาศใช้บังคับ เมื่อวันที่ 15 กันยายน พ.ศ. 2553

1. ผังเมืองรวมเมืองพิษณุโลก

ผังเมืองรวมเมืองพิษณุโลก

แผนที่แสดงพื้นที่บริเวณที่ได้รับมอบหมายให้ดำเนินการวางผังเมืองรวม
ให้ใช้บังคับต่อผังเมืองรวมพิษณุโลก

พ.ศ.

มาตราส่วน 1 : 25,000

Scale 1 : 25,000

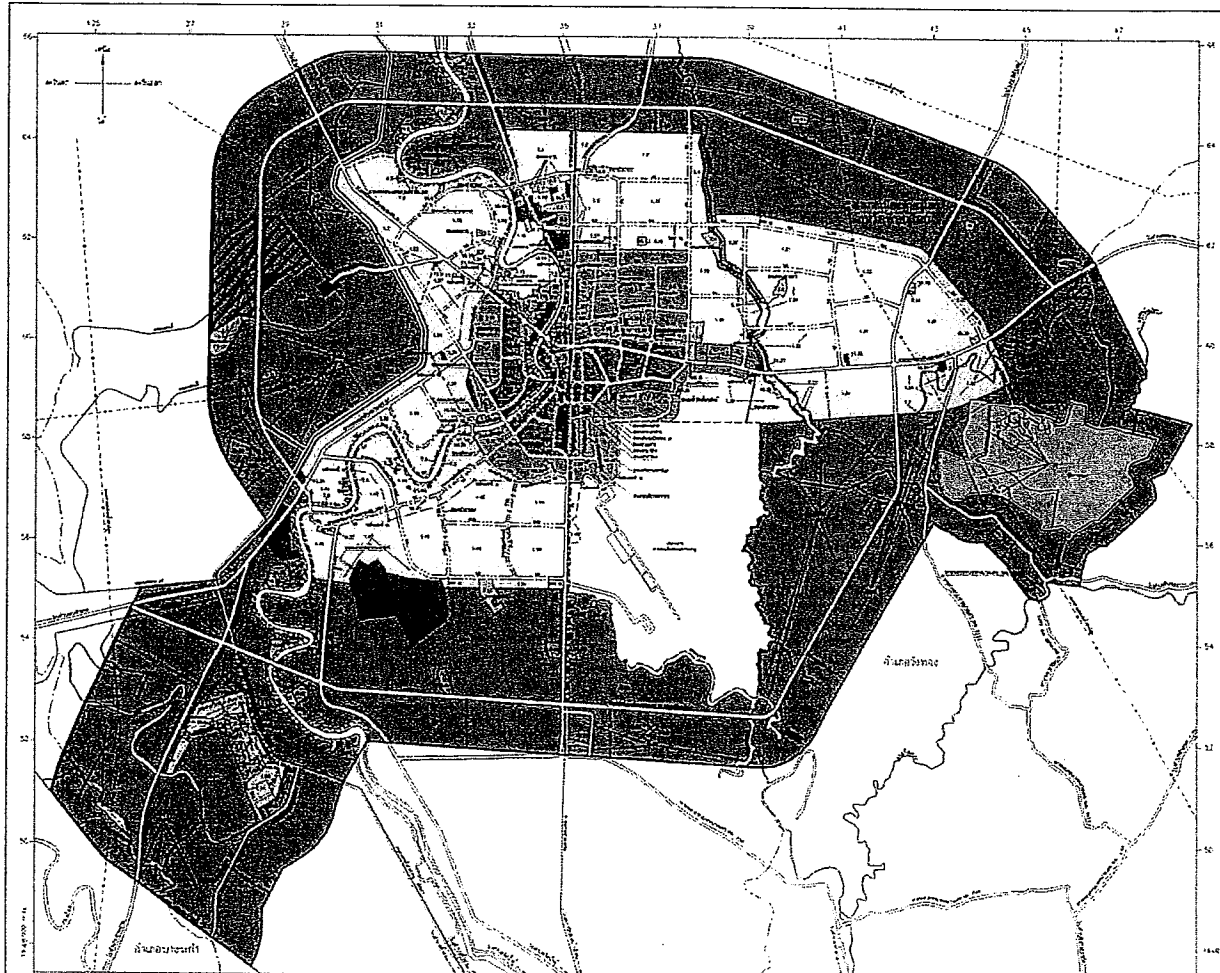

ผังเมืองรวมเมืองพิษณุโลก

<p>สัญลักษณ์</p> <ul style="list-style-type: none"> ขอบเขตดินแดน ขอบเขตจังหวัด เขตอำเภอ ขอบเขตตำบล ขอบเขตหมู่บ้าน คลอง คลอง ถนน รางรถไฟ สถานีรถไฟ แม่น้ำ 		<ol style="list-style-type: none"> 1. เขตเมือง 2. เขตเมืองใหม่ 3. เขตเมืองเก่า 4. เขตเมืองชานเมือง 5. เขตเมืองอุตสาหกรรม 6. เขตเมืองพิเศษ 7. เขตเมืองเกษตรกรรมและปศุสัตว์ 8. เขตเมืองอนุรักษ์ 9. เขตเมืองประวัติศาสตร์ 10. เขตเมืองโบราณ 11. เขตเมืองธรรมชาติ 12. เขตเมืองสงวน 13. เขตเมืองการเกษตร 14. เขตเมืองการบริการ 15. เขตเมืองพลังงาน 16. เขตเมืองอุตสาหกรรม 17. เขตเมืองพาณิชยกรรม 18. เขตเมืองบริการ 19. เขตเมืองการเกษตร 20. เขตเมืองการบริการ 	<ul style="list-style-type: none"> พื้นที่ใช้สอยพิเศษ พื้นที่อยู่อาศัยความหนาแน่นปานกลาง พื้นที่อยู่อาศัยความหนาแน่นต่ำ พื้นที่อยู่อาศัยความหนาแน่นปานกลาง พื้นที่อยู่อาศัยความหนาแน่นสูง พื้นที่อยู่อาศัยความหนาแน่นปานกลาง พื้นที่อยู่อาศัยความหนาแน่นต่ำ พื้นที่อยู่อาศัยความหนาแน่นปานกลาง พื้นที่อยู่อาศัยความหนาแน่นสูง พื้นที่อยู่อาศัยความหนาแน่นปานกลาง พื้นที่อยู่อาศัยความหนาแน่นต่ำ พื้นที่อยู่อาศัยความหนาแน่นสูง พื้นที่อยู่อาศัยความหนาแน่นปานกลาง พื้นที่อยู่อาศัยความหนาแน่นต่ำ พื้นที่อยู่อาศัยความหนาแน่นสูง
---	--	---	---

(นายสุวิทย์ วัฒนวิวัฒน์)
นายก อบจ.พิษณุโลก
ผู้อำนวยการสำนักงานผังเมือง
พิษณุโลก

(นายสุวิทย์ วัฒนวิวัฒน์)
นายก อบจ.พิษณุโลก
ผู้อำนวยการสำนักงานผังเมือง
พิษณุโลก

ประกาศใช้บังคับกฎกระทรวงผังเมืองรวม พ.ศ. 2558

1. แผนผังเมืองรวมเมือง

แผนที่กำหนดการใช้ประโยชน์ที่ดินและผังเมืองรวมเมืองพิษณุโลก
พ.ศ. 2558

มาตรา 1 : 20,000
0 0.5 1 กิโลเมตร

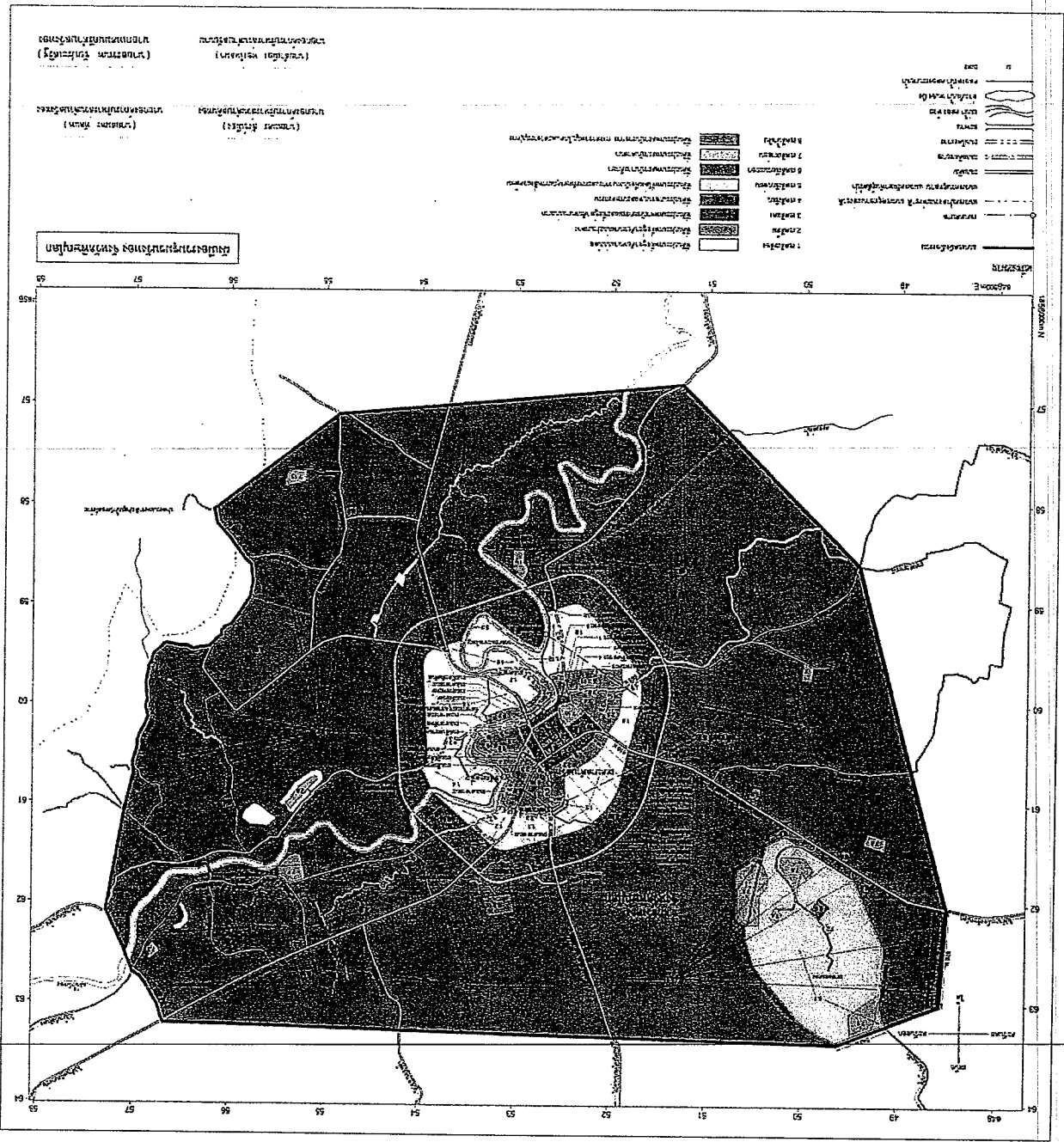



2. ผังเมืองรวมชุมชนนครไทย

แผนผังกำหนดการใช้ประโยชน์ที่ดินตามที่ได้จำแนกประเภทท้ายกฎกระทรวง
ให้ใช้บังคับผังเมืองรวมชุมชนนครไทย จังหวัดพิษณุโลก
พ.ศ.

มาตราส่วน 1 : 30,000
0 0.5 1 2 กิโลเมตร

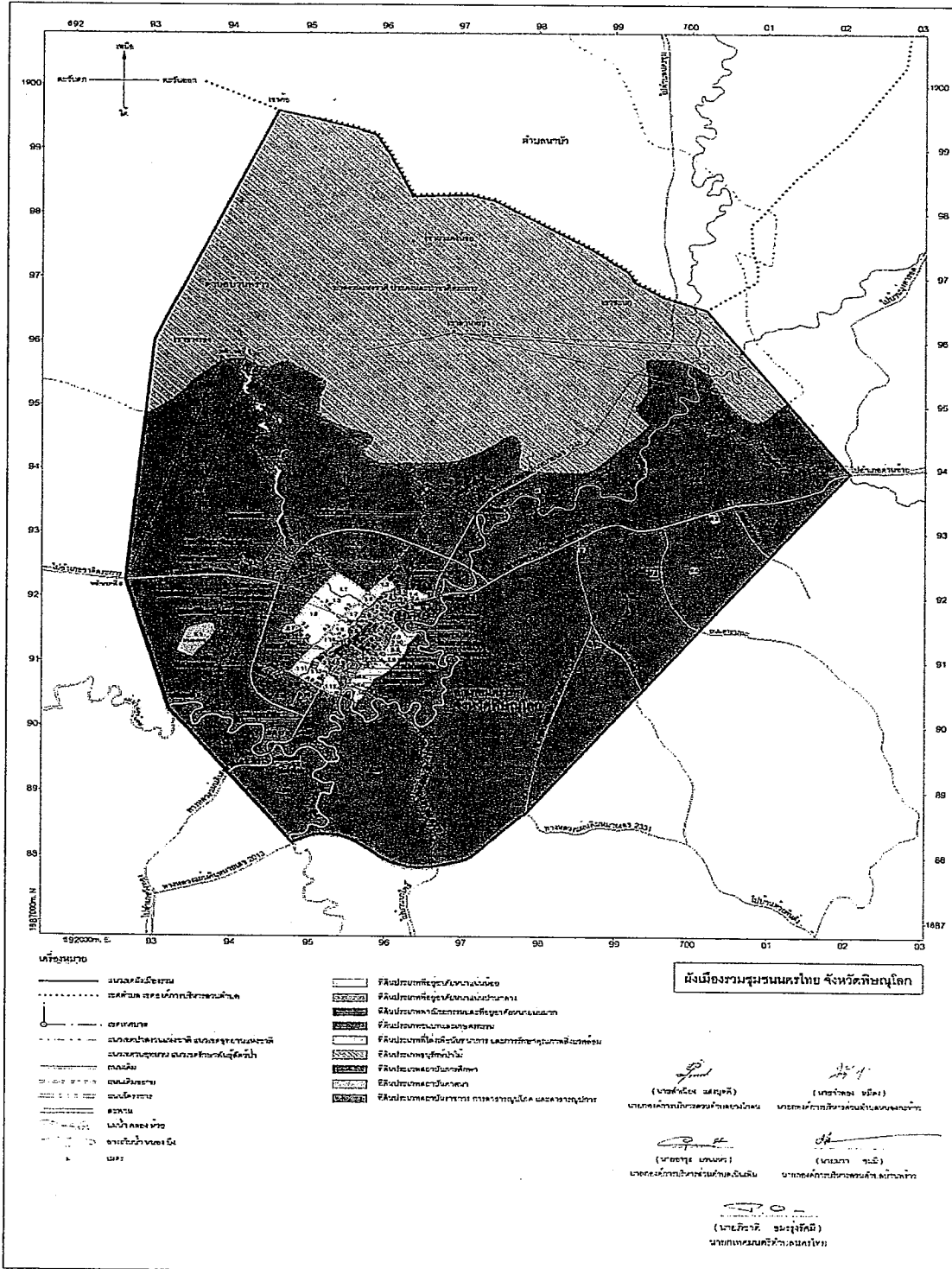

3. แผนผังเมืองรวมกรุงเทพมหานคร

แผนผังเมืองรวมกรุงเทพมหานคร
ในเขตกรุงเทพมหานครและปริมณฑล
พ.ศ.

มาตราส่วน 1 : 20,000

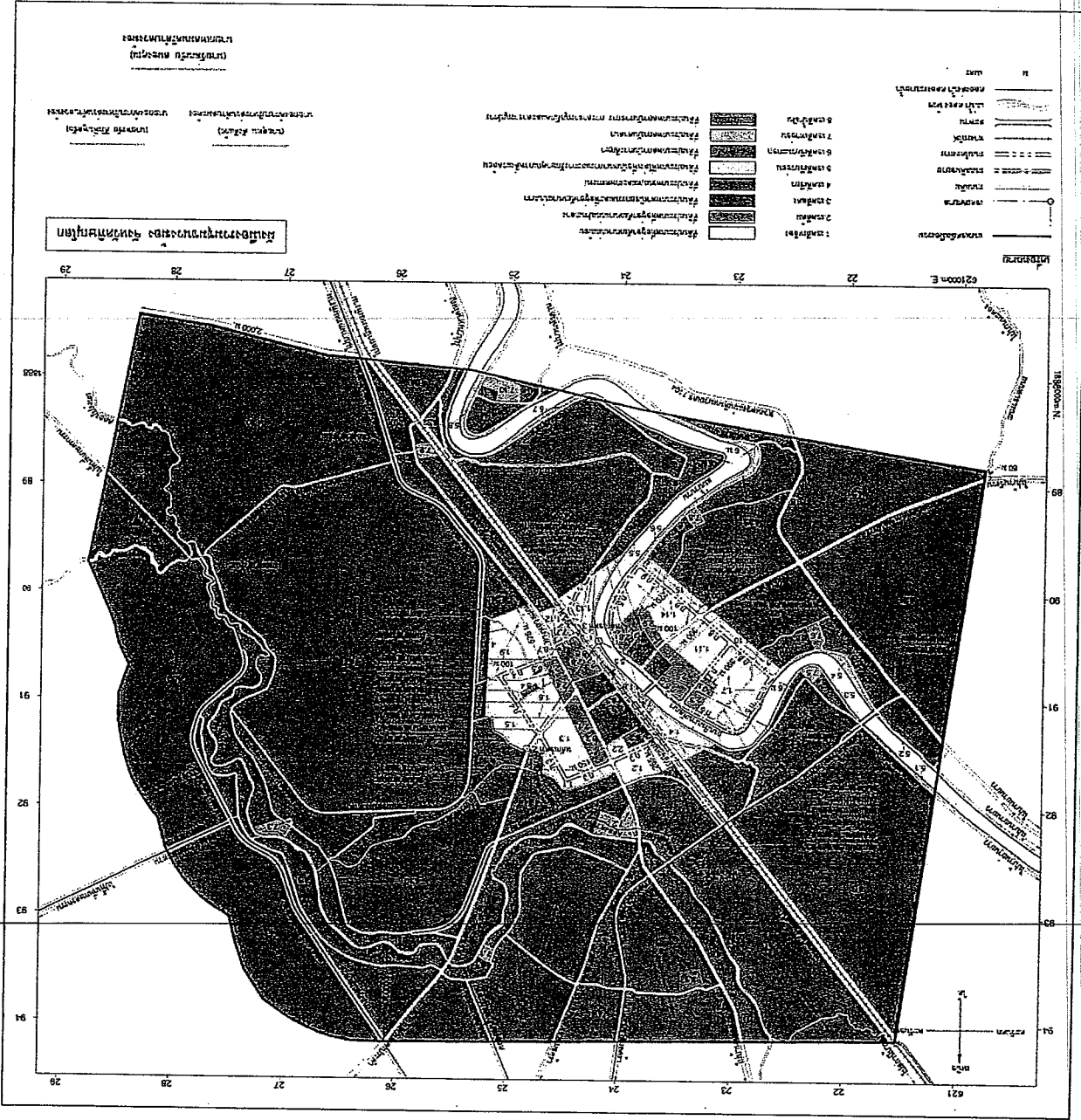
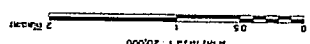



4. ผังเมืองรวมชุมชนพหุรูปาราม

แผนผังกำหนดการใช้ประโยชน์ที่ดินตามที่ได้จำแนกประเภทจากกฎกระทรวง
ให้ใช้บังคับผังเมืองรวมชุมชนพหุรูปาราม จังหวัดพิษณุโลก
พ.ศ.

ขนาดส่วน 1 : 25,000
0 0.5 1 2 กิโลเมตร

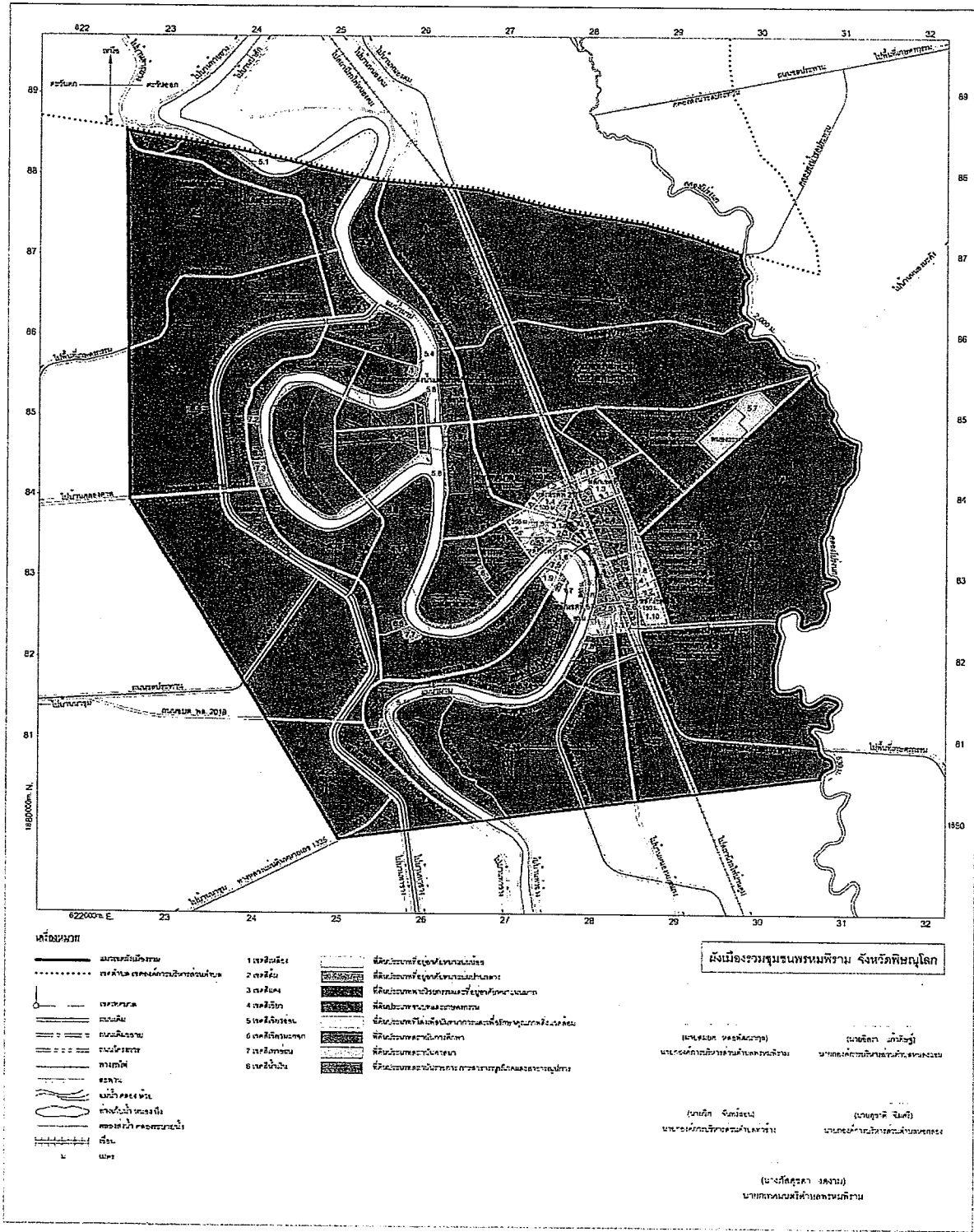

- เครื่องหมาย**
- มณฑลเมืองพหุรูปาราม
 - เขตตำบล เขตองค์การบริหารส่วนตำบล
 - เขตเทศบาล
 - ถนนดิน
 - ถนนผิวจราจร
 - ทางรถไฟ
 - สถานี
 - เขื่อน
 - เขื่อนลัดน้ำ
 - ทางลัดน้ำ
 - สถานีรถไฟ
 - เขื่อน
 - เขื่อน

- 1 เขตพื้นที่เมือง
 - 2 เขตพื้นที่เมือง
 - 3 เขตพื้นที่เมือง
 - 4 เขตพื้นที่เมือง
 - 5 เขตพื้นที่เมือง
 - 6 เขตพื้นที่เมือง
 - 7 เขตพื้นที่เมือง
 - 8 เขตพื้นที่เมือง
- พื้นที่อนุรักษ์สิ่งแวดล้อม
 - พื้นที่อนุรักษ์สิ่งแวดล้อม
 - พื้นที่อนุรักษ์สิ่งแวดล้อม
 - พื้นที่อนุรักษ์สิ่งแวดล้อม
 - พื้นที่อนุรักษ์สิ่งแวดล้อม
 - พื้นที่อนุรักษ์สิ่งแวดล้อม
 - พื้นที่อนุรักษ์สิ่งแวดล้อม
 - พื้นที่อนุรักษ์สิ่งแวดล้อม

ผังเมืองรวมชุมชนพหุรูปาราม จังหวัดพิษณุโลก

(นายสมยศ ตรีสวัสดิ์) (นายสุชาติ งามาน)

นายกเทศมนตรีตำบลเมืองพหุรูปาราม นายอำเภอเมืองพหุรูปาราม

(นายสุชาติ งามาน)

นายกเทศมนตรีตำบลเมืองพหุรูปาราม

5. พื้นเมืองรวมชุมชนบ้านใหม่

พื้นที่กำหนดการใช้ประโยชน์ตามผังเมืองรวมพื้นที่เกษตรกรรมและพื้นที่เกษตรกรรม
ในผังเมืองรวมพื้นที่เกษตรกรรมและพื้นที่เกษตรกรรม

1:15,000
Scale

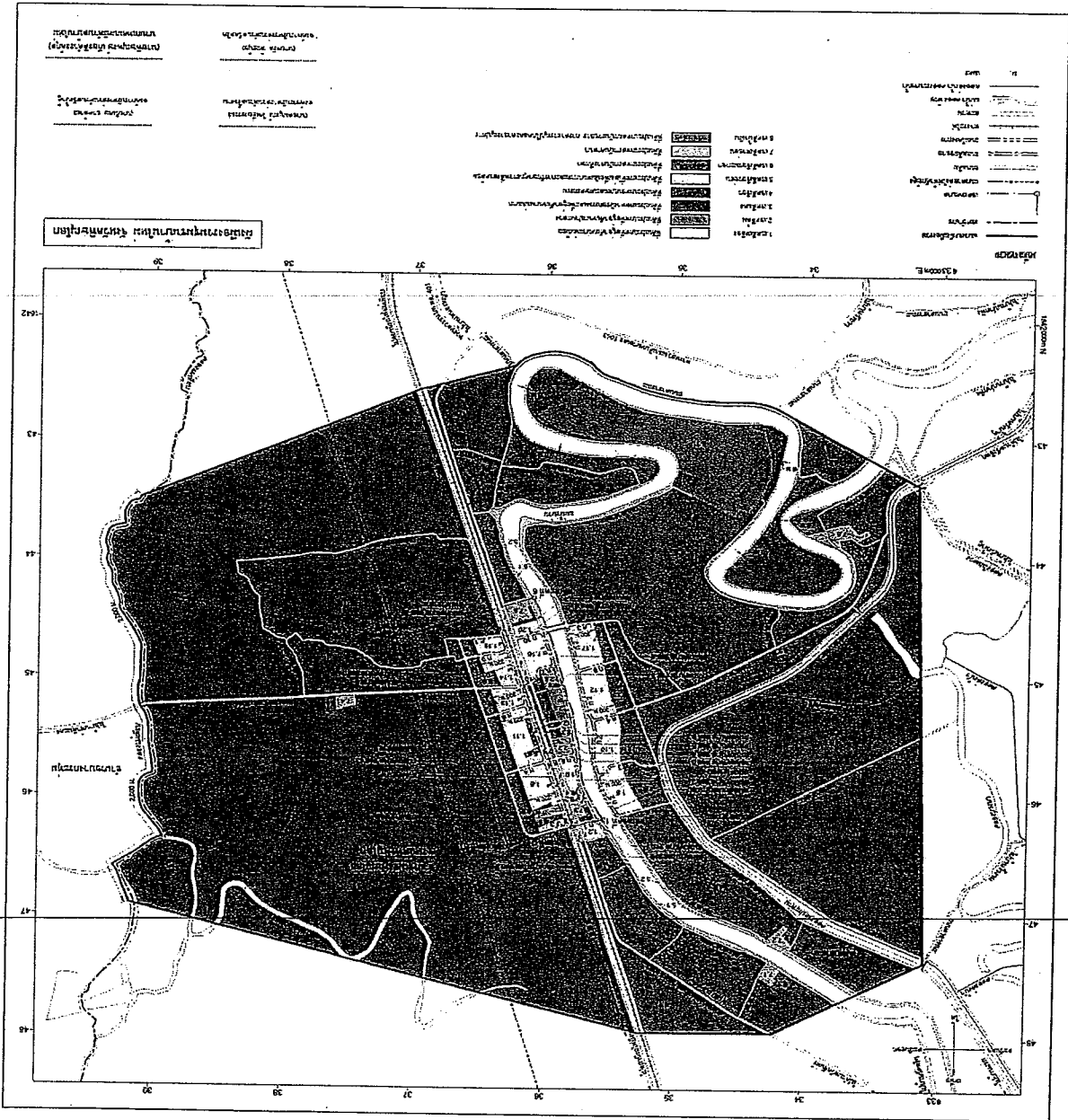



6. ผังเมืองรวมชุมชนบางระกำ

แผนผังกำหนดการใช้ประโยชน์ที่ดินตามที่ได้จำแนกประเภทจากกฎกระทรวง
ใช้บังคับผังเมืองรวมบางระกำ จังหวัดพิษณุโลก

พ.ศ.

มาตราส่วน 1 : 25,000

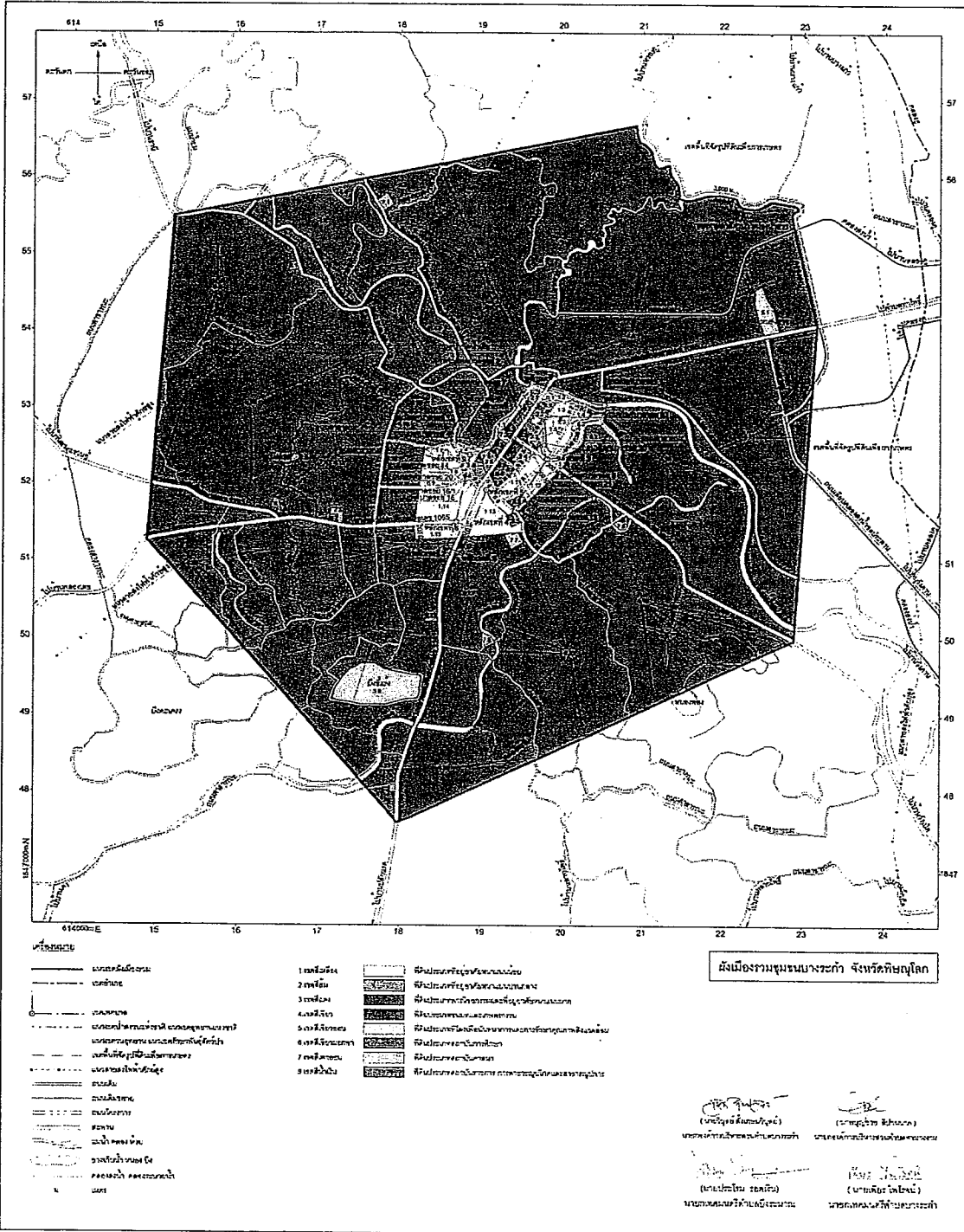

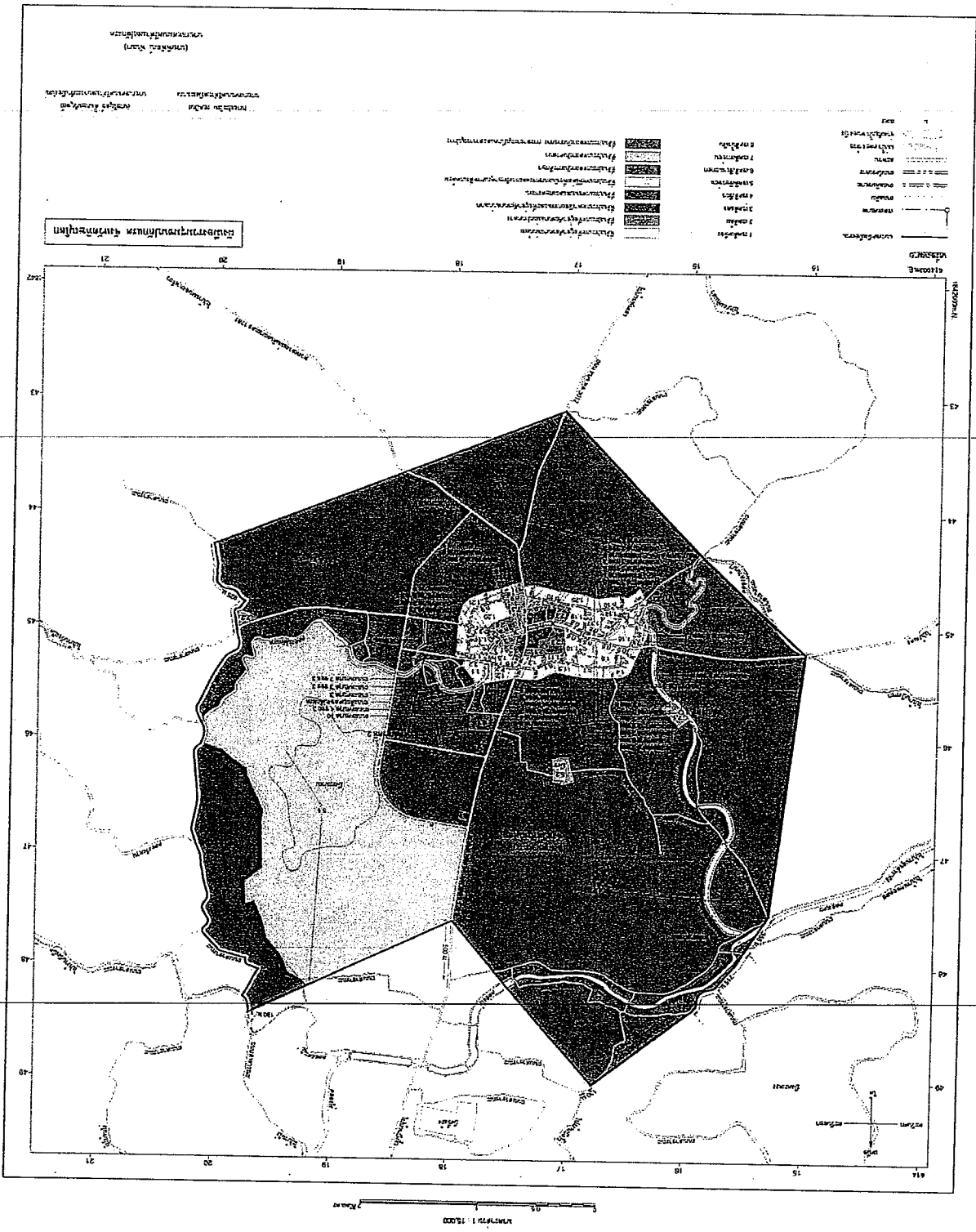

แผนที่แสดงการใช้ที่ดินตามแผนผังเมือง
 ในเขตเมืองและบริเวณรอบเมือง จังหวัดสุพรรณบุรี

7. แผนผังเมืองรวมของเมืองสุพรรณบุรี



8.ผังเมืองรวมชุมชนเนินกุ่ม

แผนผังกำหนดการใช้ประโยชน์ที่ดินตามที่ได้จำแนกประเภทท้ายกฎกระทรวง
ให้ใช้บังคับผังเมืองรวมชุมชนเนินกุ่ม จังหวัดพิษณุโลก
พ.ศ.

มาตราส่วน 1 : 40,000

0 1 2 3 4 กิโลเมตร

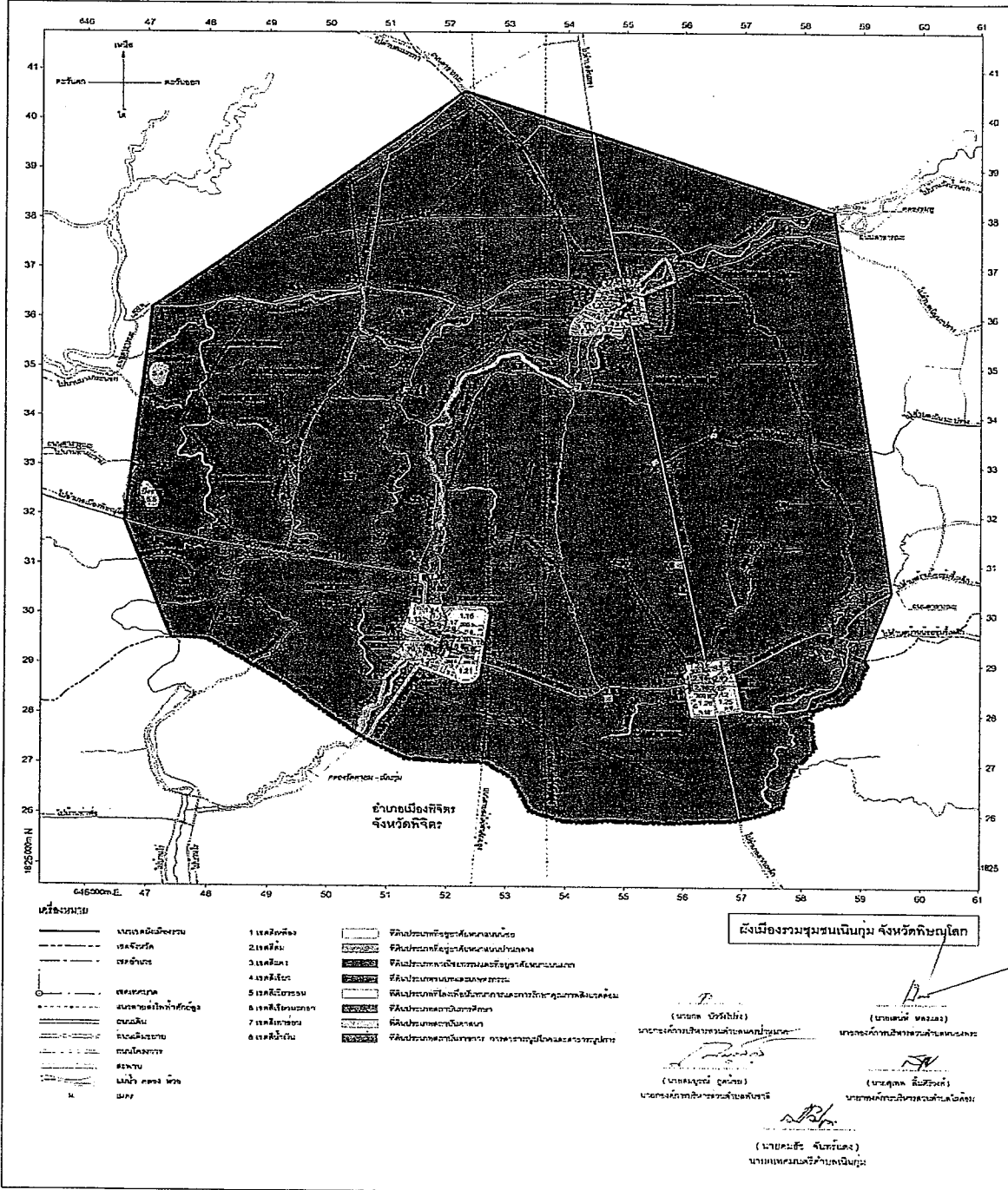

9. แผนโครงการรวมชุมชนบางกระพุ่ม

แผนผังโครงการใช้ประโยชน์ที่ดินในแผนพัฒนาท้องถิ่นจังหวัดพิษณุโลก
ในเขตเทศบาลเมืองบางกระพุ่ม จังหวัดพิษณุโลก

มาตรา 1 : 10,000
0 0.5 1
Kilometer

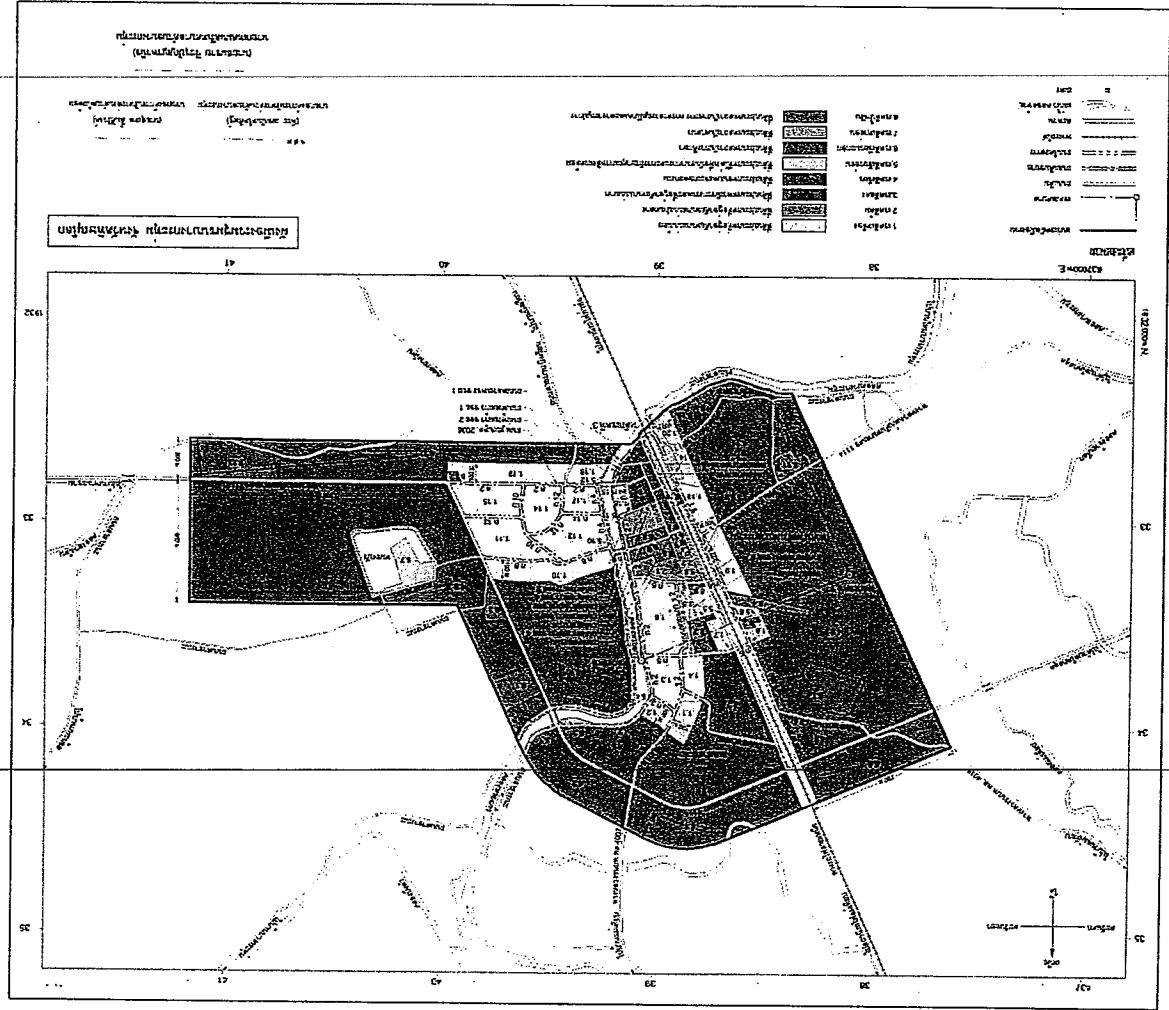



10.ผังเมืองรวมชุมชนเนินมะปราง

แผนผังกำหนดการใช้ประโยชน์ที่ดินตามที่ได้จำแนกประเภททาบกฎกระทรวง
ให้ใช้บังคับผังเมืองรวมชุมชนเนินมะปราง จังหวัดพิษณุโลก
พ.ศ.

มาตราส่วน 1 : 20,000
0 0.5 1 2 กิโลเมตร

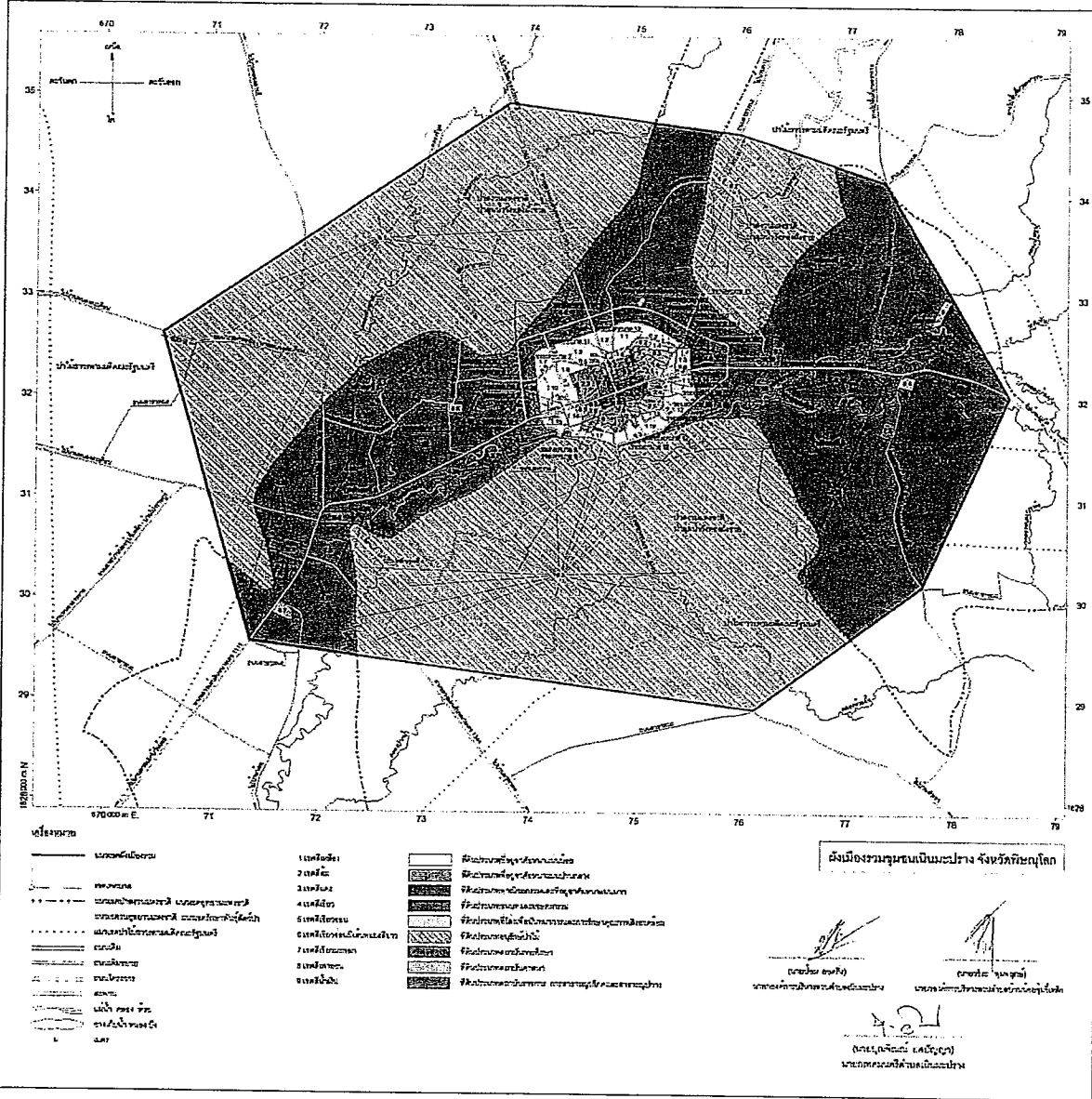

- | | |
|--|-----------------------------|
| | เขตเทศบาล |
| | เขตเมือง |
| | เขตพัฒนาพิเศษภาคตะวันออก |
| | เขตเศรษฐกิจพิเศษภาคตะวันออก |
| | เขตเศรษฐกิจพิเศษภาคตะวันออก |
| | เขตเศรษฐกิจพิเศษภาคตะวันออก |
| | เขตเศรษฐกิจพิเศษภาคตะวันออก |
| | เขตเศรษฐกิจพิเศษภาคตะวันออก |
| | เขตเศรษฐกิจพิเศษภาคตะวันออก |
| | เขตเศรษฐกิจพิเศษภาคตะวันออก |
| | เขตเศรษฐกิจพิเศษภาคตะวันออก |
| | เขตเศรษฐกิจพิเศษภาคตะวันออก |
| | เขตเศรษฐกิจพิเศษภาคตะวันออก |
| | เขตเศรษฐกิจพิเศษภาคตะวันออก |
| | เขตเศรษฐกิจพิเศษภาคตะวันออก |
| | เขตเศรษฐกิจพิเศษภาคตะวันออก |
| | เขตเศรษฐกิจพิเศษภาคตะวันออก |
| | เขตเศรษฐกิจพิเศษภาคตะวันออก |

- | | |
|--|----------------|
| | 1 เขตสีเขียว |
| | 2 เขตสีฟ้า |
| | 3 เขตสีเทา |
| | 4 เขตสีน้ำเงิน |
| | 5 เขตสีน้ำตาล |
| | 6 เขตสีเหลือง |
| | 7 เขตสีชมพู |
| | 8 เขตสีส้ม |
| | 9 เขตสีม่วง |

- | | |
|--|---------------------|
| | พื้นที่ว่างเปล่า |
| | พื้นที่เกษตรกรรม |
| | พื้นที่ป่าไม้ |
| | พื้นที่อนุรักษ์ |
| | พื้นที่อุตสาหกรรม |
| | พื้นที่พาณิชยกรรม |
| | พื้นที่ที่อยู่อาศัย |
| | พื้นที่ราชการ |
| | พื้นที่สาธารณูปโภค |
| | พื้นที่สาธารณูปโภค |



2. การประสานความร่วมมือระหว่างองค์กรต่างๆ ที่เกี่ยวข้องในงบประมาณการพัฒนาตามผังจากการบูรณาการกฎหมายที่เกี่ยวข้อง ก่อให้เกิดองค์กรที่เกี่ยวข้องที่มีบทบาทหน้าที่ดูแลกำกับและบังคับใช้กฎหมายเหล่านั้น ทั้งองค์กรปกครองส่วนท้องถิ่น ส่วนภูมิภาคและรวมถึงส่วนกลาง ดังนั้นองค์กรที่เกี่ยวข้อง จึงเป็นส่วนสำคัญในการผลักดันด้านงบประมาณไปสู่การปฏิบัติตามแผนพัฒนาอย่างมีประสิทธิภาพและประสิทธิผล

3. การกำหนดยุทธศาสตร์การพัฒนาตามผังเมือง

การนำผังไปสู่การปฏิบัติที่มีความมุ่งหมายให้เกิดผลสัมฤทธิ์อย่างแท้จริงนั้น จำเป็นต้องให้องค์กรปกครองส่วนท้องถิ่นดำเนินโครงการตามที่ผังเมืองรวมกำหนด เช่น โครงข่ายคมนาคมและขนส่ง การปรับปรุงพื้นที่นันทนาการสำหรับชุมชน จัดสร้างโครงสร้างพื้นฐานต่าง ๆ เช่น ถนน ไฟฟ้า ประปา ระบบสื่อสาร เอื้อต่อการพัฒนาพื้นที่ในบริเวณที่ภาครัฐมีความต้องการให้เป็นไปตามแผนพัฒนา ซึ่งสามารถนำไปสู่การปฏิบัติให้เกิดผลสัมฤทธิ์ โดยบูรณาการจากทุกภาคส่วนในพื้นที่ เป็นตัวชี้วัดที่สะท้อนผลลัพธ์และผลสัมฤทธิ์ของการปฏิบัติให้เป็นไปตามตามผัง และการจัดทำโครงการพัฒนาพื้นที่ให้เป็นไปตามผังเมือง จะส่งผลให้สามารถจัดทำแผนพัฒนาเพื่อจัดของงบประมาณ จากส่วนภูมิภาค และภาครัฐส่วนกลางได้ง่ายยิ่งขึ้น อีกส่วนหนึ่ง

การนำผังเมืองรวมไปสู่การปฏิบัติเพื่อส่งเสริมการพัฒนาในพื้นที่ ในบางกรณีมีความจำเป็นที่จะต้องได้มาซึ่งที่ดินเพื่อประโยชน์แก่สาธารณะ ก็สามารถดำเนินการได้ตามความต้องการของภาครัฐโดยอาศัยการพัฒนาตามผังเมืองที่วางไว้

การพัฒนาเกี่ยวกับผังเมืองขององค์การบริหารส่วนจังหวัดพิษณุโลก

องค์การบริหารส่วนจังหวัดพิษณุโลก ได้นำนโยบายของผู้บริหารมาจัดทำโครงการตามอำนาจหน้าที่ และภารกิจที่ได้รับถ่ายโอนในการจัดทำผังเมืองรวมจากกรมโยธาธิการและผังเมือง หลังจากมีการประกาศใช้ผังเมืองรวมแล้วองค์การบริหารส่วนจังหวัดพิษณุโลกได้มีการพัฒนาต่อยอดเกี่ยวกับผังเมืองมาโดยตลอด โดยได้ดำเนินการดังนี้

1. จัดทำโครงการอบรมให้ความรู้เกี่ยวกับการผังเมืองแก่นักเรียน นักศึกษา ประชาชนทั่วไปในจังหวัดพิษณุโลก ให้เข้าใจถึงการจัดทำผังเมือง
2. จัดโครงการสัมมนา “พิษณุโลกเมืองสุขภาพ นวัตกรรม และการสัญจรสีเขียว” เพื่อขับเคลื่อนและพัฒนาตามยุทธศาสตร์ผังเมืองรวมจังหวัดพิษณุโลก โดยร่วมกับหอการค้าจังหวัดพิษณุโลก สภาอุตสาหกรรมจังหวัดพิษณุโลก สภาเกษตรกร กรมโยธาธิการและผังเมือง
3. มีการวางแผนที่จะพัฒนาก่อสร้าง/ปรับปรุงเส้นทางคมนาคม เพื่อพัฒนาโครงข่ายคมนาคมเชื่อมโยงชุมชนเมือง ส่งเสริมชุมชนการเดินทาง การใช้จักรยาน การใช้ระบบขนส่งมวลชน ตามยุทธศาสตร์ผังเมืองรวมจังหวัดพิษณุโลก
4. มีการวางแผนจัดทำศูนย์บริการข้อมูลและนิทรรศการผังเมืองจังหวัดพิษณุโลก
5. มีการวางแผนที่จะศึกษาออกแบบระบบขนส่งมวลชนจังหวัดพิษณุโลก
6. มีการวางแผนพัฒนาสวนสาธารณะบึงราชนกกให้เป็นสวนสาธารณะระดับภาค ตามยุทธศาสตร์ผังเมืองรวมจังหวัดพิษณุโลก



หมุนเวียนภายในจังหวัดเพิ่มมากขึ้นจากนักเรียน นักศึกษาจากจังหวัดข้างเคียงหรือจังหวัดอื่น ๆ ที่เข้ามาศึกษาในจังหวัดพิษณุโลก ผู้ป่วยที่เข้ามารักษาตัวและอาจมีญาติที่ติดตามมาดูแลและผู้ที่จะมาเยี่ยมคนป่วยและการปลูกสมุนไพรรเพื่อส่งให้โรงพยาบาลไปผลิตเป็นยาสมุนไพรรทำให้ประชาชนมีรายได้อันละงานทำเพิ่มมากขึ้นอีกด้วย

และจากการคาดการณ์เศรษฐกิจจังหวัดพิษณุโลก ปี 2562 คาดว่าจะขยายตัวร้อยละ 2.8 ปรับตัวเพิ่มขึ้นจากปีก่อน ตามการขยายตัวของทั้งอุปทานและอุปสงค์ภายในจังหวัด จากแรงส่งของภาคบริการที่มีแนวโน้มฟื้นตัวกลับมาเป็นบวก ขณะเดียวกันการบริโภคภาคเอกชน และการใช้จ่ายภาครัฐจะเป็นแรงสนับสนุนการขยายตัวของเศรษฐกิจจังหวัดได้เป็นอย่างดี ทำให้การจ้างงานยังมีโอกาสเติบโตต่อไป

การวิเคราะห์ศักยภาพด้านสิ่งแวดล้อม

จากสถานการณ์การเจริญเติบโตของจังหวัดพิษณุโลกในปัจจุบันมีความเติบโตของชุมชนเมือง ทำให้พื้นที่ป่าไม้ลดลง ถึงแม้ว่าปัจจุบันจะมีการส่งเสริมการปลูกต้นไม้เพื่อสร้างป่าหรือป่าชุมชน แต่การเพิ่มขึ้นของป่าไม้ก็ยังไม่ได้เพิ่มขึ้นมากนัก การสร้างพื้นที่สีเขียวในชุมชนก็ทำได้ยากเนื่องจากการเติบโตของเมืองในอดีตที่ไม่ได้มีการวางผังเมืองให้ติมาตั้งแต่ต้น ทำให้จังหวัดพิษณุโลกมีปัญหาเรื่องพื้นที่สีเขียวในแหล่งชุมชนเมือง ในส่วนขององค์การบริหารส่วนจังหวัดพิษณุโลกก็ได้จัดโครงการปลูกต้นไม้ตามโอกาสต่าง ๆ อย่างต่อเนื่อง รวมทั้งเรื่องการจัดการขยะมูลฝอย พื้นที่รองรับการกำจัดขยะมีแต่ไม่สามารถรองรับปริมาณขยะที่เกิดขึ้นได้อย่างเพียงพอ แต่ปัจจุบันจังหวัดพิษณุโลกมีการประกาศสงครามกับขยะโดยการรณรงค์ให้ประชาชนในจังหวัดพิษณุโลก แยกขยะในครัวเรือนก่อนทิ้ง ในส่วนขององค์การบริหารส่วนจังหวัดพิษณุโลกก็ได้มีโครงการคัดแยกขยะอันตราย หากประชาชนให้ความสำคัญกับโครงการดังกล่าวและสามารถปฏิบัติได้อย่างเป็นรูปธรรม ในอนาคตจังหวัดพิษณุโลกจะสามารถลดปริมาณขยะ และสามารถแก้ไขปัญหาเรื่องขยะได้ แต่จังหวัดพิษณุโลกก็ยังมีปัญหาที่ยังไม่สามารถแก้ไขได้อย่างเป็นรูปธรรมก็คือ การมีพื้นที่เกิดภัยธรรมชาติซ้ำซาก เช่น น้ำท่วม แม้ว่าส่วนราชการหลายฝ่ายจะมองเห็นปัญหาแต่ก็ยังไม่สามารถแก้ไขปัญหาได้ทั้งหมด ในส่วนขององค์การบริหารส่วนจังหวัดพิษณุโลก จะมีโครงการฝึกรวมสร้างฝายชะลอน้ำ เพื่อให้ประชาชนมีความรู้ในการสร้างฝายชะลอน้ำ และเป็นการปลูกจิตสำนึกในการให้แก่ประชาชนเป็นประจำทุกปี

การวิเคราะห์ผลกระทบจากการจัดทำยุทธศาสตร์ขององค์การบริหารส่วนจังหวัดพิษณุโลก
จากกรณีศึกษาวิเคราะห์สถานการณ์ขององค์การบริหารส่วนจังหวัดพิษณุโลก มีจุดแข็ง
จุดอ่อน โอกาส และอุปสรรคในการดำเนินงาน โดยมีรายละเอียดดังต่อไปนี้

การวิเคราะห์จุดแข็ง-จุดอ่อนภายใน (Internal environment Analysis)

จุดแข็ง (Strengths : S)	จุดอ่อน (Weakness : W)
1. เป็นองค์กรปกครองส่วนท้องถิ่นที่มีอิสระในการ บริหารงาน สามารถจัดสรรงบประมาณตามความต้องการ ของท้องถิ่น 2. ทำงานเป็นทีม ทำงานในเชิงรุกในระดับพื้นที่ 3. มีโครงสร้างของหน่วยงานชัดเจน	1. เป็นองค์กรปกครองส่วนท้องถิ่นที่มีปัญหา เรื่อง พื้นที่การดำเนินการ 2. ขาดบุคลากรที่มีความเชี่ยวชาญต่างด้านที่จำเป็นต่อการ พัฒนาท้องถิ่น 3. ขาดการส่งเสริมระบบการควบคุมภายในและระบบจัดเก็บ ภาษีที่ชัดเจน
4. มีระเบียบปฏิบัติที่ชัดเจน 5. การปฏิบัติงานของ อบจ. เป็นที่พึงพอใจของชุมชนเป็นหลัก 6. โครงสร้างสายการบังคับบัญชาที่มีความชัดเจน 7. บุคลากรมีความตั้งใจในการทำงาน ชยัน อดทน มุ่งมั่น ในการทำงานเพื่อประชาชนท้องถิ่น 9. บุคลากรปฏิบัติงานตามกฎระเบียบ 10. มีขั้นตอนการปฏิบัติงานที่เป็นระบบ คมระเบียบ 11. มีระบบสารสนเทศในการปฏิบัติงาน จากส่วนกลางเพื่อ อำนวยความสะดวกในการปฏิบัติงาน 12. องค์การบริหารส่วนการจตุรคามเสียดวงรุ่งเรืองการ ศึกษาค้นคว้าจากภายนอก	6. บุคลากรยังขาดศักยภาพในการทำงาน 7. การปฏิบัติงานบนแผนแม่บทวิสัยทัศน์พัฒนา แต่ยังไม่ชัดเจน 8. บุคลากรไม่สามารถปฏิบัติงานตามแผนแม่บทได้
13. การพัฒนาท้องถิ่นปฏิบัติตามแผนกลยุทธ์จังหวัด กลุ่ม 14. สภาปฏิรูปประเทศ และทรัพยากรในท้องถิ่นเป็นปัจจัย สำคัญที่ก่อให้เกิดการศึกษ การลงทุนในจังหวัด 15. ความหลากหลายทางวัฒนธรรมท้องถิ่นเป็นจุดขายด้าน การท่องเที่ยวเชิงวัฒนธรรมในจังหวัด	จังหวัด และส่วนราชการในพื้นที่ และมีการทบทวนแผน ในสอดคล้องกับสถานการณ์



การวิเคราะห์สภาพแวดล้อมภายนอก (External Environment Analysis)

โอกาส (Opportunity : O)	อุปสรรค (Threat : T)
<ol style="list-style-type: none"> 1. จังหวัดพิษณุโลกเป็นจังหวัดจัดอยู่ในกลุ่มจังหวัดที่มีความสำคัญอันดับที่ 2 ของภาคเหนือ 2. เป็นจังหวัดจุดตัดระหว่างเส้นทางพื้นที่เศรษฐกิจเหนือ - ใต้ (North - South Economic Corridor) เชื่อมโยงจีนตอนใต้ - สหภาพพม่า - สปป.ลาว - ไทย และพื้นที่เศรษฐกิจตะวันออก-ตะวันตก (East-West Economic Corridor) ที่เชื่อมโยงสหภาพพม่า - ไทย - สปป.ลาว - เวียดนาม เป็นโครงข่ายอย่างกึ่ง - ดานัง (แนว E - W) 3. เป็นจังหวัดที่เป็นศูนย์กลางทางการค้าและการขนส่งหลายรูปแบบ 4. มีบทบาทด้านการผลิตพืชผลทางการเกษตร และแหล่งอาหารที่สำคัญของภาคเหนือ 5. มีแหล่งอุตสาหกรรมเครื่องใช้ไฟฟ้าและอิเล็กทรอนิกส์ อุตสาหกรรมยานยนต์ชิ้นส่วนและเครื่องจักรกลทางการเกษตรและเครื่องใช้ในครัวเรือน และ อุตสาหกรรมอัญมณีและเครื่องประดับ 6. มีศักยภาพในการรองรับการลงทุนด้านอุตสาหกรรม เกษตรและอาหาร เนื่องจากมีที่ตั้งที่เหมาะสมในการขนส่งระหว่างภูมิภาค 7. จังหวัดพิษณุโลกได้ถูกกำหนดเป็นกลุ่มเป้าหมาย อุตสาหกรรมแปรรูปผลผลิตทางการเกษตร ผลิตภัณฑ์ จากพืชการเกษตรและอาหารสัตว์ 8. ถูกกำหนดให้เป็นจังหวัดที่มีการท่องเที่ยวเชิง วัฒนธรรมระดับนานาชาติ 9. มีแหล่งท่องเที่ยวทางวัฒนธรรมที่หลากหลายจึงเป็นจุด ขยายด้านการท่องเที่ยวของจังหวัด 10. มีสถาบันการศึกษาระดับมัธยมศึกษา และ ระดับอุดมศึกษาที่มีชื่อเสียงหลายแห่ง 11. มีโรงแรม ที่พัก ร้านอาหารจำนวนมาก มีนักท่องเที่ยวทั้งชาวไทยและชาวต่างชาติเข้ามาใน จังหวัดพิษณุโลกต่อปีจำนวนมาก 12. นโยบายการกระจายอำนาจสู่ท้องถิ่นทำให้ท้องถิ่นมี บทบาทในการพัฒนาท้องถิ่นของตนเองมากขึ้น 	<ol style="list-style-type: none"> 1. ระบบการคมนาคมขนส่งในพื้นที่ยังไม่สมบูรณ์ ครอบคลุม และเพียงพอต่อการรองรับการพัฒนาใน ปัจจุบัน 2. ไม่มีแหล่งกระจายสินค้าผลิตภัณฑ์ของชุมชน 3. ไม่มีศูนย์รวมในการกำจัดขยะมูลฝอยที่เป็นระบบ 4. ยังไม่สามารถแก้ไขปัญหาน้ำท่วมซ้ำซากภายในจังหวัด ได้อย่างสมบูรณ์ 5. การบริหารจัดการน้ำ ยังไม่เพียงพอในบางพื้นที่การ เกษตรกรรม 6. ประชาชนยังไม่ตระหนักถึงผลกระทบทางสิ่งแวดล้อม ยังมีการเผาตอซังฟางข้าวหลังจากเก็บเกี่ยว 7. เป็นจังหวัดเส้นทางผ่าน ทำให้นักท่องเที่ยวที่เข้ามาใน จังหวัดไม่นาน 8. ไม่มีแหล่งท่องเที่ยวที่สามารถดึงดูดให้นักท่องเที่ยว พำนักอยู่ในจังหวัดได้เป็นเวลานาน เมื่อมีนักท่องเที่ยว เข้ามาในจังหวัดจะเป็นการเข้ามาแวะเที่ยวบางแห่ง เท่านั้นทำให้โอกาสในการพักผ่อนของนักท่องเที่ยวมี น้อย 9. นโยบายจัดสรรงบประมาณไม่เพียงพอต่อการดำเนิน การกิจที่เป็นความต้องการของประชาชน 10. หน่วยงานต่าง ๆ รวมทั้งประชาชนในท้องถิ่นยังขาด ความรู้ ความเข้าใจ เกี่ยวกับเจตนารมณ์ อำนาจหน้าที่ และภารกิจขององค์การบริหารส่วนจังหวัด 11. การมีส่วนร่วมของประชาชนในท้องถิ่นอยู่ในระดับน้อย มาก

การประเมินสถานการณ์และแนวโน้มของ

จังหวัดพิษณุโลกถูกยกย่องให้เป็นศูนย์กลางเศรษฐกิจและกำลังคน และ
ศูนย์กลางการขนส่งและโลจิสติกส์ของภาคเหนือตอนล่าง ตามนโยบายความร่วมมือของกระทรวงพาณิชย์
ได้แก่ ASEAN Security Community (ASC), ASEAN Economic Community (AEC), GMS Economic
Corridors (East-West Economic Corridor - EWEC), และ ACMECS: Ayeyawady-Chao Phraya-
Mekong Economic Cooperation Strategy และตามนโยบายระดับประเทศและระดับจังหวัด ได้แก่
แผนพัฒนาเศรษฐกิจและสังคมแห่งชาติ ฉบับที่ 12, แผนระยะไทย พ.ศ. 2600, แผนภาคเหนือ พ.ศ. 2600,
แผนพัฒนาเศรษฐกิจและสังคมแห่งชาติ ฉบับที่ 1, แผนหลักการพัฒนาระบบขนส่งและจราจร พ.ศ. 2554-2563,
แผนยุทธศาสตร์การตรวจตราคมนาคมพหุ-modal สนับสนุนระบบโลจิสติกส์ ฉบับที่ 2 (พ.ศ.2556-2560),
ยุทธศาสตร์กลุ่มจังหวัดและจังหวัด (โครงการวางผังเมืองภาคกลุ่มจังหวัดภาคเหนือตอนล่าง, ยุทธศาสตร์การ
พัฒนาจังหวัดพิษณุโลก ตามวิสัยทัศน์กลุ่มจังหวัด, ยุทธศาสตร์และกลยุทธ์การพัฒนาจังหวัดพิษณุโลก พ.ศ.

2561-2565, และแผนผังเมืองรวมจังหวัดพิษณุโลก พ.ศ. 2555)
จังหวัดพิษณุโลกได้มีโครงการวางผังเมืองและจัดทำผังเมืองรวมจังหวัดพิษณุโลก กรนโยบายการและแผนเมือง
ร่วมกับจังหวัดพิษณุโลก องค์การบริหารส่วนจังหวัดพิษณุโลก เทศบาลเมืองพิษณุโลก สถาบันการศึกษาระดับ
จังหวัด การศึกษาจังหวัดพิษณุโลก สถาบันการศึกษาระดับจังหวัด สถาบันการศึกษาระดับจังหวัด
พิษณุโลก การศึกษาจังหวัดพิษณุโลก สถาบันการศึกษาระดับจังหวัด สถาบันการศึกษาระดับจังหวัด
พิษณุโลก สมาคม ATSMC จังหวัดพิษณุโลก สถาบันการศึกษาระดับจังหวัด สถาบันการศึกษาระดับจังหวัด
พิษณุโลก ประเทศไทย โดยยกย่องประเทศไทยว่าเป็นศูนย์กลางของภาคเหนือตอนล่างและ
จังหวัดพิษณุโลกในเอเชียตะวันออกเฉียงใต้ได้อย่างยั่งยืน สร้างรูปแบบการพัฒนาให้สอดคล้องกับนโยบายรัฐบาล
โดยจังหวัดพิษณุโลกได้จัดตั้งคณะกรรมการพัฒนาเมืองและยุทธศาสตร์จังหวัดพิษณุโลก 2020 เพื่อเตรียม
สู่ยุคใหม่ในอีก 25 ปีข้างหน้า โดยมีการพัฒนาโครงสร้างพื้นฐาน นโยบาย และแผนงานโครงการใน
สอดคล้องกับนโยบายรัฐบาลในการพัฒนาเศรษฐกิจและโครงสร้างพื้นฐาน เพื่อกระตุ้นเศรษฐกิจ

และการจ้างงานให้เติบโตอย่างยั่งยืน
เพื่อให้การลงทุนโครงสร้างพื้นฐานตามนโยบายของรัฐบาลมีความคุ้มค่า มีศักยภาพในการกระตุ้น
การเติบโตทางเศรษฐกิจได้อย่างรวดเร็วและยั่งยืน ครอบคลุมด้านอุตสาหกรรม อุตสาหกรรมบริการ
อุตสาหกรรมเกษตร อุตสาหกรรมบริการ โครงสร้างพื้นฐาน สาธารณูปโภค และการบริการทางธุรกิจต่าง
รูปแบบ
1. โครงการศูนย์บริการขนส่งทางรถไฟพิษณุโลก (Phitsanulok Multimodal
Transportation Center Project) บริเวณสถานีรถไฟความเร็วสูง สายกรุงเก่า - พิษณุโลก - เชียงใหม่
เพื่อพัฒนาโครงสร้างพื้นฐานให้เติบโตอย่างยั่งยืน
2. โครงการพัฒนาระบบขนส่งมวลชนจังหวัดพิษณุโลก (Phitsanulok Mass Transit System
Development Project) พื้นที่อำเภอเมืองจังหวัดพิษณุโลก มีเป้าหมายเชื่อมโยงโครงการเส้นทางระหว่างศูนย์
เศรษฐกิจของระบบขนส่งมวลชน



3. โครงการศูนย์พัฒนาพื้นที่จังหวัดพิษณุโลก (Phitsanulok Economic Development Center Project) เป็นศูนย์เศรษฐกิจ (Economic Center) จำนวน 44 ศูนย์ มีเป้าหมายพัฒนาเป็นศูนย์พาณิชย์กรรมผสมผสานที่อยู่อาศัยให้มีชีวิตชีวาทางเศรษฐกิจ เป็นแหล่งจ้างงานและสร้างงานที่มีความแข็งแกร่ง มีศักยภาพในการกระจายรายได้สำหรับประชาชนทุกอาชีพและระดับทางสังคม
4. โครงการศูนย์พาณิชย์กรรมและโลจิสติกส์ภาคเหนือตอนล่าง (Lower-Northern Regional Logistics Center Project) ตั้งบริเวณบ้านบึงพระ อำเภอเมือง จังหวัดพิษณุโลก มีเป้าหมายรวมศูนย์การขนส่งสินค้าและคลังสินค้าของภาคเหนือตอนล่างและของจังหวัดพิษณุโลก ด้วยการขนส่งทางราง การขนส่งทางถนน และการขนส่งทางอากาศ สนับสนุนให้ภาครัฐและภาคเอกชนลงทุนด้านการคลังและการกระจายสินค้า และการบริหารจัดการขนส่งสินค้าภายในพื้นที่ของศูนย์ ซึ่งได้มีการพัฒนาโครงสร้างพื้นฐานและสาธารณูปโภคได้อย่างครบครัน
5. โครงการเขตอุตสาหกรรมนวัตกรรมอาหารและผลิตภัณฑ์สมุนไพรจังหวัดพิษณุโลก (Phitsanulok Food and Herb Product Innovation Project) ตั้งบริเวณบ้านบึงพระ อำเภอเมือง จังหวัดพิษณุโลก มีเป้าหมายส่งเสริมผู้ประกอบการรุ่นใหม่ที่ใช้นวัตกรรมและเทคโนโลยีระดับกลางถึงสูงในการผลิตผลิตภัณฑ์อาหารแปรรูปการเกษตรและผลิตภัณฑ์สมุนไพร ให้เข้าใช้พื้นที่เขตอุตสาหกรรม ซึ่งมีความพร้อมด้านโครงสร้างพื้นฐาน สาธารณูปโภค และหน่วยบริการพาณิชย์กรรมที่ทันสมัย โดยได้รับสิทธิประโยชน์ตามที่คณะกรรมการส่งเสริมการลงทุนกำหนด
6. โครงการเขตนวัตกรรมการผลิตและการวิจัยจังหวัดพิษณุโลก (Phitsanulok Research and Development for Product Innovation Center Project) ในพื้นที่โดยรอบมหาวิทยาลัยนเรศวรและมหาวิทยาลัยพิษณุโลก มีเป้าหมายยกระดับการใช้ที่ดินรอบมหาวิทยาลัยให้เป็นหน่วยการวิจัยและพัฒนาการถ่ายทอดเทคโนโลยี การฝึกอบรมสำหรับเทคโนโลยีและนวัตกรรมการผลิตและบริการขั้นสูง เพื่อให้บริการแก่ผู้ประกอบการในพื้นที่ภาคเหนือตอนล่างและจังหวัดพิษณุโลก
7. โครงการพัฒนาอุตสาหกรรมไมซ์ (MICE Industry Project) มีเป้าหมายสร้างความพร้อมในการรองรับการเป็นศูนย์ไมซ์ของภาคเหนือตอนล่าง (Lower-Northern Region for MICE Hub) ศูนย์การประชุมนานาชาติและศูนย์การแสดงสินค้าจังหวัดพิษณุโลก (Phitsanulok Convention Center and Exhibition Center) สนับสนุนธุรกิจโรงแรม การท่องเที่ยว และการบริการที่เกี่ยวข้องเนื่องกับการท่องเที่ยวและการพำนักระยะยาว
8. โครงการพัฒนาบึงราชนกกให้เป็นสวนสาธารณะระดับภาค (Region Park) อำเภอเมือง จังหวัดพิษณุโลก เพื่อเป็นที่ตั้งของศูนย์นันทนาการประเภทสวนสาธารณะ และสถานที่สาธารณะระดับภาค ศูนย์การประชุมและแสดงสินค้า ศูนย์วิทยาศาสตร์การกีฬา พิพิธภัณฑ์วิทยาศาสตร์ และสวนพฤกษศาสตร์นานาชาติ เป็นศูนย์นันทนาการและการเรียนรู้ทางธรรมชาติ นิเวศ และสภาพแวดล้อมของพื้นที่ภาคเหนือตอนล่าง
9. โครงการยกระดับสนามบินพิษณุโลกเป็นสนามบินนานาชาติ (Phitsanulok International Airport) มีเป้าหมายการพัฒนาให้ตอบสนองการเดินทางของนักธุรกิจ นักท่องเที่ยว และนักเดินทางระหว่างประเทศ และเป็นศูนย์การขนส่งสินค้าทางอากาศระดับภูมิภาค สนามบินนานาชาติพิษณุโลกจะมีบทบาทเป็นศูนย์การเดินทางในระดับนานาชาติของภาคเหนือภายในปี 2030

10. โครงการพัฒนากลุ่มเมืองแห่งพลังงานหมื่นวัยและการจัดการสุขภาพและการจัดการของเสีย (Phitsanulok : The City of Recycling) ว่าเป็นการพัฒนากระบวนการจัดการสิ่งแวดล้อมและสุขภาพด้วยเทคโนโลยีการผลัดและปรับปรุงขยะให้เป็นผลิตภัณฑ์ใหม่ และการปรับปรุงวิถีปวงชนในพื้นที่ สนับสนุนคนกลุ่มคนต่างวัยทำงานและการจัดการสิ่งแวดล้อมสู่ความยั่งยืน

11. โครงการพัฒนากลุ่มเมืองเป้าหมายการท่องเที่ยวและสุขภาพและผู้สูงอายุ (Phitsanulok : Destination of Health and Aging Tourism) ว่าเป็นการพัฒนาจังหวัดพิษณุโลกให้เป็นจุดหมายปลายทางการท่องเที่ยวด้านการพาหนะระยะยาว การพักผ่อน และการอยู่อาศัยของผู้สูงอายุ ด้วยการสร้างสิ่งอำนวยความสะดวกด้านสุขภาพและระบบการดูแลสุขภาพที่ทันสมัยของหน่วยงานของกลุ่มเป้าหมายทุกระดับและระดับบุคคลและระดับองค์กร

12. โครงการพัฒนากลุ่มเมืองแห่งการสร้างสรรค์ (Phitsanulok : Creative City) เขตเศรษฐกิจใหม่

ศึกษาความเป็นไปได้ในการเชื่อมโยงภูมิทัศน์เมืองสร้างสรรค์เมืองพิษณุโลกเป็นเมืองสร้างสรรค์เมืองโดยยึดหลักการสร้างสรรค์เมืองที่เป็นมิตรกับสิ่งแวดล้อมและเป็นมิตรกับสังคม

การศึกษาค้นคว้าเกี่ยวกับภูมิปัญญา และจิตวิญญาณการสร้างสรรค์ความงามแตกต่าง ความโดดเด่น และมูลค่าเพิ่มแก่ผลิตภัณฑ์และบริการ

จากข้อมูลจังหวัดพิษณุโลกได้วางยุทธศาสตร์การพัฒนาจังหวัด 2020 เพื่อให้อุตสาหกรรมพัฒนาเป็นเขตอุตสาหกรรมเชิงนวัตกรรม โดยให้ยุทธศาสตร์ก่อนโดยให้โครงการพัฒนาการบริการสุขภาพเป็นไปในเชิงสหวิชาชีพทั้งทางด้านสุขภาพบริการสุขภาพจังหวัดพิษณุโลกที่มีหลายด้าน ประกอบด้วยระบบบริการสุขภาพประชาชนอยู่อย่างยั่งยืนทั้งในระดับจังหวัดและระดับพื้นที่

จังหวัดพิษณุโลกได้วางยุทธศาสตร์การพัฒนาจังหวัด 2020 เพื่อให้อุตสาหกรรมพัฒนาเป็นเขตอุตสาหกรรมเชิงนวัตกรรม โดยให้ยุทธศาสตร์ก่อนโดยให้โครงการพัฒนาการบริการสุขภาพเป็นเมืองอย่างยั่งยืนทั้งในระดับจังหวัดและระดับพื้นที่

จังหวัดพิษณุโลกได้วางยุทธศาสตร์การพัฒนาจังหวัด 2020 เพื่อให้อุตสาหกรรมพัฒนาเป็นเขตอุตสาหกรรมเชิงนวัตกรรม โดยให้ยุทธศาสตร์ก่อนโดยให้โครงการพัฒนาการบริการสุขภาพเป็นเมืองอย่างยั่งยืนทั้งในระดับจังหวัดและระดับพื้นที่

ส่วนที่ 3

การนำแผนพัฒนาท้องถิ่นไปสู่การปฏิบัติ

1. ยุทธศาสตร์การพัฒนาและแผนงาน

ที่	ยุทธศาสตร์	ด้าน	แผนงาน	หน่วยงาน รับผิดชอบหลัก	หน่วยงาน สนับสนุน
1	ด้านการบริหารจัดการที่ดี และเสริมสร้างเครือข่าย ทุกภาคส่วน	1.บริหารทั่วไป 2.บริการชุมชน และสังคม 3.การเศรษฐกิจ	1.บริหารงานทั่วไป 2.การรักษาความ สงบภายใน 3.เคหะและชุมชน 4.การศึกษา 5.สังคมสงเคราะห์ 6.การศาสนา วัฒนธรรม และ นันทนาการ 7.อุตสาหกรรมและ การโยธา	1.สำนักปลัดฯ 2.กองคลัง 3.กองแผนฯ 4.กองการเจ้าหน้าที่ 5.กองพัสดุฯ 6.กองกิจการสภาฯ 7.กองช่าง 8.หน่วยตรวจสอบ ภายใน	
2	ด้านการศึกษา ศาสนา ศิลปวัฒนธรรมและ ภูมิปัญญาท้องถิ่น	1.บริการชุมชน และสังคม	1.การศึกษา 2.การศาสนา วัฒนธรรมและ นันทนาการ	1. กองการศึกษาฯ 2. รร.กีฬาฯ 3. รร.ศรีอินทร์ฯ 4. รร.บางกลางท่าวา	1.กองการเจ้าหน้าที่ 2.กองช่าง 3.กองพัสดุฯ 4.กองคลัง
3	ด้านการพัฒนาอาชีพและ เพิ่มรายได้	1.การเศรษฐกิจ 2.บริการชุมชน และสังคม	1.การเกษตร 2.สร้างความ เข้มแข็งของชุมชน	กองส่งเสริม คุณภาพ ชีวิต	กองช่าง
4	ด้านการท่องเที่ยวและ บริการต่าง ๆ	1.บริหารทั่วไป 2.บริการชุมชน และสังคม	1. การรักษาความ สงบภายใน 2.เคหะและชุมชน 3.การศาสนา วัฒนธรรมและ นันทนาการ	กองการศึกษาฯ	1.กองช่าง 2.กองส่งเสริม คุณภาพชีวิต
5	ด้านการพัฒนาคุณภาพ ชีวิตของประชาชน	1.บริหารทั่วไป 2.บริการชุมชน และสังคม	1.บริหารงานทั่วไป 2.การรักษาความ สงบภายใน 3.สาธารณสุข 4.สังคมสงเคราะห์ 5.เคหะและชุมชน	1. กองส่งเสริม คุณภาพชีวิต 2. กองการศึกษาฯ 3. กองกิจการสภาฯ	1. กองแผนฯ 2. กองช่าง



ที่	ยี่ห้อสินค้า	ค่า	ปริมาณ	หน่วยงานรับผิดชอบ	ลักษณะ
6	ค่าการให้บริการ	1. บริการชุมชน และสังคม	1. คนและชุมชน 2. อุศานุกรรและ การโยธา	กองทรัพยากร ธรรมชาติ	กองช่าง
7	ค่าการคมนาคม	1. บริการชุมชน และสังคม	1. คนและชุมชน 2. อุศานุกรรและ การโยธา	1. กองช่าง	
8	ค่าวัสดุ	บริการชุมชน และสังคม	คนและชุมชน	กองช่าง	

บัญชีสรุปโครงการพัฒนา

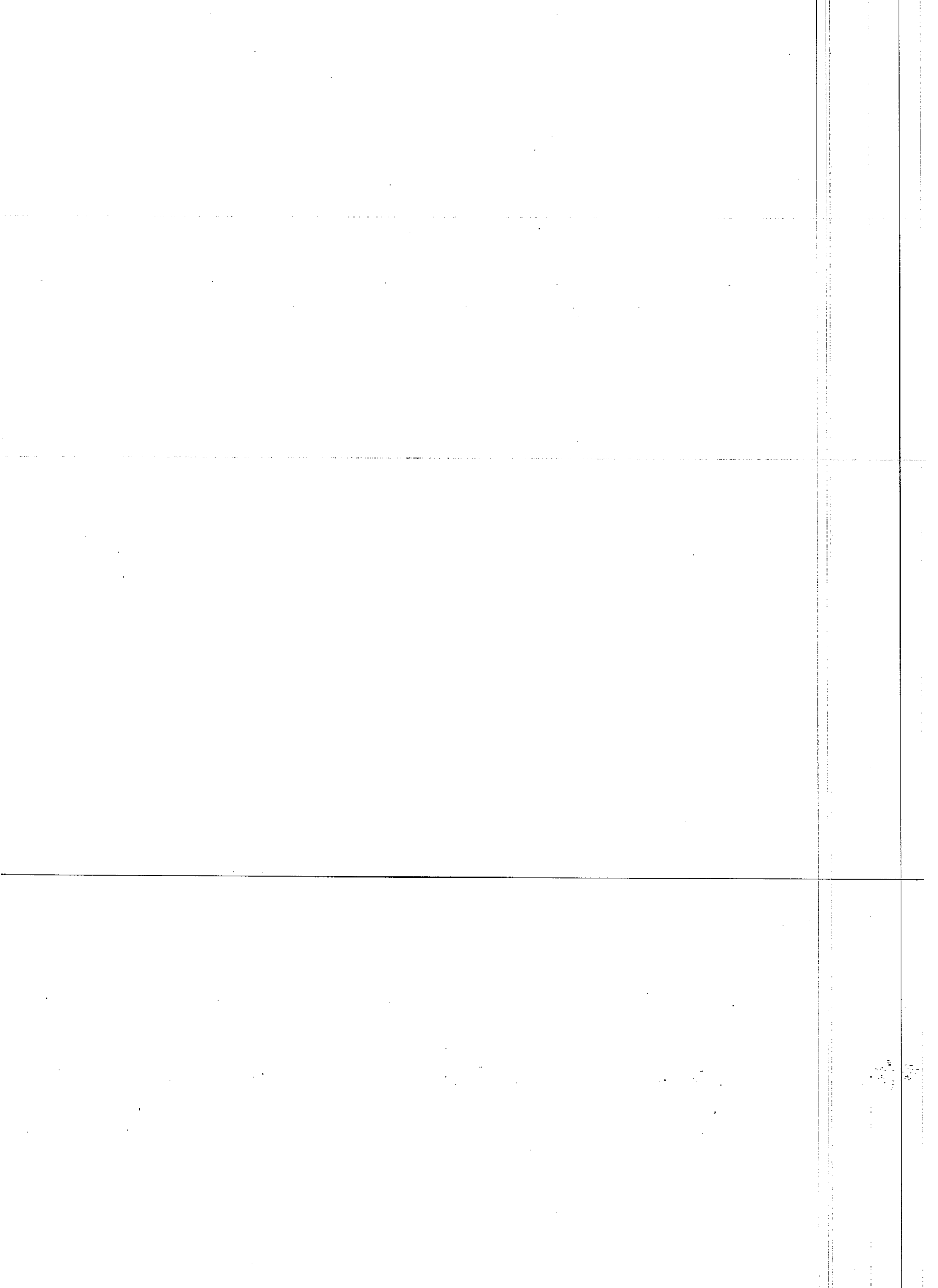

บัญชีสรุปโครงการพัฒนา

แผนพัฒนาท้องถิ่น (พ.ศ.2561 - 2565)

องค์การบริหารส่วนจังหวัดพิษณุโลก

แบบ ผ.01

ยุทธศาสตร์	ปี 2561		ปี 2562		ปี 2563		ปี 2564		ปี 2565		รวม 5 ปี	
	จำนวนโครงการ	งบประมาณ (บาท)	จำนวนโครงการ	งบประมาณ (บาท)	จำนวนโครงการ	งบประมาณ (บาท)	จำนวนโครงการ	งบประมาณ (บาท)	จำนวนโครงการ	งบประมาณ (บาท)	จำนวนโครงการ	งบประมาณ (บาท)
1) ยุทธศาสตร์ : ด้านการบริหารจัดการที่ดี และเสริมสร้างเครือข่ายทุกภาคส่วน												
1.1 แผนงานบริหารงานทั่วไป	50	31,890,800	61	32,300,435	42	24,517,650	44	20,887,600	3	500,000	200	110,096,485
1.2 แผนงานการรักษาความสงบภายใน	1	6,515,000	2	10,500,000	1	7,000,000	1	7,000,000	0	-	5	31,015,000
1.3 แผนงานสังคมสงเคราะห์	4	991,416	4	1,215,966	4	1,215,966	4	1,278,990	0	-	16	4,702,338
1.4 แผนงานการศึกษา	8	31,778,600	6	61,178,600	4	31,178,600	3	1,178,600	0	-	21	125,314,400
1.5 แผนงานการศึกษา	3	625,920	3	625,920	3	625,920	3	625,920	0	-	12	2,503,680
1.6 แผนงานคณะและชุมชน	2	5,158,400	2	346,320	5	6,187,920	1	187,920	0	-	10	11,880,560
1.7 แผนงานอุตสาหกรรมและการโยธา	6	8,449,720	5	12,239,920	5	7,008,760	1	375,840	0	-	17	28,074,240
รวม	74	85,409,856	83	118,407,161	64	77,734,816	57	31,534,870	3	500,000	281	313,586,703
2) ยุทธศาสตร์ : ด้านการศึกษา ศาสนา ศิลปวัฒนธรรม และภูมิปัญญาท้องถิ่น												
2.1 แผนงานการศึกษา	111	63,589,043	120	64,301,633	112	43,544,383	133	45,396,073	0	-	476	216,831,132
2.2 แผนงานการศึกษา วัฒนธรรมและนันทนาการ	28	15,744,000	30	34,019,000	27	15,394,000	28	15,266,600	5	172,400	118	80,596,000
2.3 แผนงานสาธารณสุข	0	-	2	1,000,000	0	-	0	-	0	-	2	1,000,000
2.4 แผนงานสร้างความเข้มแข็งของชุมชน	3	2,945,000	3	2,945,000	3	2,945,000	3	2,945,000	3	2,945,000	15	14,725,000

ยุทธศาสตร์	ปี 2561		ปี 2562		ปี 2563		ปี 2564		ปี 2565		รวม 5 ปี	
	จำนวนโครงการ	งบประมาณ (บาท)	จำนวนโครงการ	งบประมาณ (บาท)	จำนวนโครงการ	งบประมาณ (บาท)	จำนวนโครงการ	งบประมาณ (บาท)	จำนวนโครงการ	งบประมาณ (บาท)	จำนวนโครงการ	งบประมาณ (บาท)
2.5 แผนงาน : สังคมสงเคราะห์	2	2,850,000	2	2,850,000	2	2,850,000	2	2,850,000	2	2,850,000	10	14,250,000
2.6 แผนงาน : เคาพะและชุมชน	1	500,000	0	-	0	-	0	-	0	-	1	500,000
รวม	145	85,628,043	157	105,115,633	144	64,733,383	166	66,457,673	10	5,967,400	622	327,902,132
3) ยุทธศาสตร์ : พัฒนาการพัฒนาอาชีพและเพิ่มรายได้												
3.1 แผนงานสร้างความเข้มแข็งของชุมชน	4	2,850,000	9	3,450,000	9	3,450,000	9	3,450,000	0	-	31	13,200,000
รวม	4	2,850,000	9	3,450,000	9	3,450,000	9	3,450,000	0	-	31	13,200,000
4) ยุทธศาสตร์ : พัฒนาการท่องเที่ยวและบริการ												
4.1 แผนงานการตลาด วัฒนธรรม และนันทนาการ	10	116,368,000	7	20,184,000	4	13,084,000	4	13,084,000	0	-	25	162,720,000
4.2 แผนงานการรักษาความสงบภายใน	4	4,123,000	1	500,000	4	4,123,000	1	500,000	0	-	10	9,246,000
4.3 แผนงานเกษตรและชุมชน	18	105,810,000	17	150,320,000	13	81,030,000	14	82,030,000	0	-	62	419,190,000
รวม	32	226,301,000	25	171,004,000	21	98,237,000	19	95,614,000	0	-	97	591,156,000
5) ยุทธศาสตร์ : พัฒนาการพัฒนาคุณภาพชีวิตของประชาชน												
5.1 แผนงานบริหารงานทั่วไป	5	32,750,000	4	32,500,000	4	32,500,000	4	32,500,000	0	-	17	130,250,000
5.2 แผนงาน สร้างความเข้มแข็งของชุมชน	39	415,161,000	37	411,951,600	32	410,446,600	31	411,106,600	0	-	139	1,648,665,800
5.3 แผนงานการศึกษา วัฒนธรรมและนันทนาการ	16	42,718,160	13	17,248,960	13	17,248,960	9	17,248,960	0	-	51	94,465,040
5.4 แผนงานการรักษาความสงบภายใน	14	22,035,000	13	47,425,000	10	12,125,000	10	12,125,000	0	-	47	93,710,000

ยุทธศาสตร์	ปี 2561		ปี 2562		ปี 2563		ปี 2564		ปี 2565		รวม 5 ปี	
	จำนวนโครงการ	งบประมาณ (บาท)	จำนวนโครงการ	งบประมาณ (บาท)	จำนวนโครงการ	งบประมาณ (บาท)	จำนวนโครงการ	งบประมาณ (บาท)	จำนวนโครงการ	งบประมาณ (บาท)	จำนวนโครงการ	งบประมาณ (บาท)
5.5 แผนงานสังคมสงเคราะห์	2	20,550,000	1	550,000	1	550,000	1	550,000	0	-	5	22,200,000
5.6 แผนงานการเกษตร	1	10,000,000	1	10,000,000	1	10,000,000	1	10,000,000	0	-	4	40,000,000
5.7 แผนงานเคหะและชุมชน	1	15,000,000	0	-	0	-	0	-	0	-	1	15,000,000
5.8 แผนงานสาธารณสุข	1	460,000	1	460,000	1	460,000	1	460,000	0	-	4	1,840,000
5.9 แผนงานการศึกษา	1	5,000,000	0	-	0	-	0	-	0	-	1	5,000,000
รวม	80	563,674,160	70	520,135,560	62	483,330,560	57	483,990,560	0	-	269	2,051,130,840
6) ยุทธศาสตร์ : ด้านการจัดการทรัพยากรธรรมชาติและสิ่งแวดล้อม												
6.1 แผนงานสร้างความเข้มแข็งของชุมชน	20	11,640,000	15	5,050,000	19	10,770,000	15	5,950,000	1	120,000	70	33,550,000
6.2 แผนงานการเกษตร	86	887,483,000	94	857,083,200	82	911,282,000	80	1,067,488,000	0	-	342	3,723,336,200
6.3 แผนงานเคหะและชุมชน	3	15,400,000	2	63,000,000	2	14,000,000	2	14,000,000	0	-	9	106,400,000
รวม	109	914,523,000	111	925,133,200	103	936,052,000	97	1,087,438,000	1	120,000	421	3,863,266,200
7) ยุทธศาสตร์ : ด้านการคมนาคมขนส่งและผังเมือง												
7.1 แผนงานอุตสาหกรรมและการโยธา	498	1,944,650,766	457	2,436,455,160	384	2,059,458,645	372	1,899,745,650	0	-	1,711	8,340,310,221
7.2 แผนงานสร้างความเข้มแข็งของชุมชน	1	100,000	1	400,000	1	400,000	1	400,000	0	-	4	1,300,000
7.3 แผนงานเคหะและชุมชน	2	4,100,000	2	4,500,000	2	4,500,000	2	4,500,000	0	-	8	17,600,000
รวม	501	1,948,850,766	460	2,441,355,160	387	2,064,358,645	375	1,904,645,650	0	-	1,723	8,359,210,221

ยุทธศาสตร์	ปี 2561		ปี 2562		ปี 2563		ปี 2564		ปี 2565		รวม 5 ปี	
	จำนวนโครงการ	งบประมาณ (บาท)	จำนวนโครงการ	งบประมาณ (บาท)	จำนวนโครงการ	งบประมาณ (บาท)	จำนวนโครงการ	งบประมาณ (บาท)	จำนวนโครงการ	งบประมาณ (บาท)	จำนวนโครงการ	งบประมาณ (บาท)
8) ยุทธศาสตร์ : ตำบลโครงสร้างพื้นฐานและสาธารณูปโภคสาธารณูปการ												
8.1 แผนงานทะเลและชุมชน	3	31,786,000	2	30,500,000	4	39,170,000	2	50,500,000	0	-	11	151,956,000
8.2 แผนงานอุตสาหกรรมและการโยธา	5	17,000,000	4	14,100,000	3	11,800,000	3	11,800,000	0	-	15	54,700,000
8.2 แผนงานการเกษตร	2	3,239,000	3	4,739,000	3	4,739,000	3	4,739,000	0	-	11	17,456,000
รวม	10	52,025,000	9	49,339,000	10	55,709,000	8	67,039,000	0	-	37	224,112,000
รวมทั้งสิ้น	955	3,879,261,825	924	4,333,939,714	800	3,783,605,404	788	3,740,169,753	14	6,587,400	3,481	15,743,564,096

แบบ ผ.02

โครงการพัฒนา

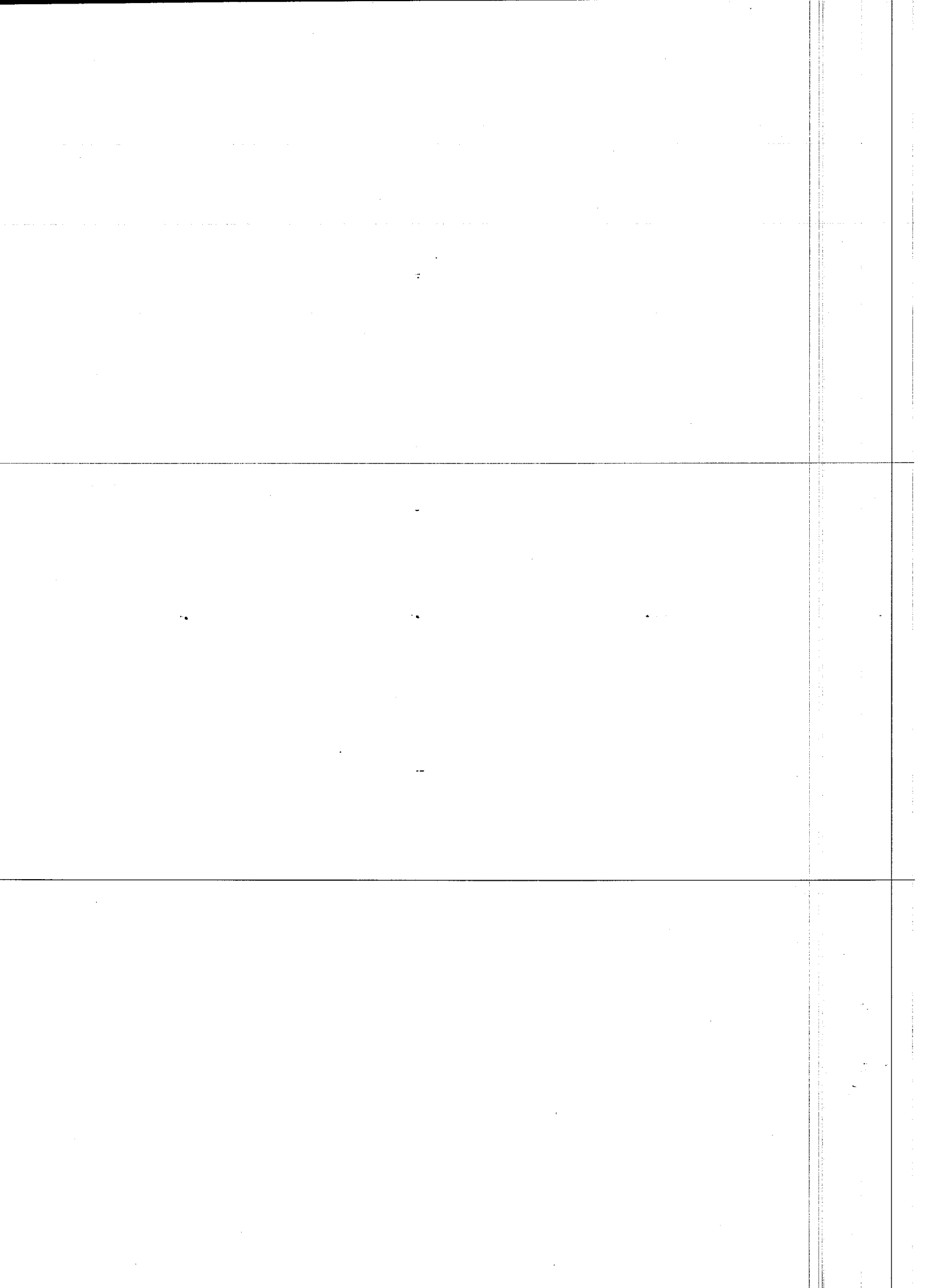

ยุทธศาสตร์ ด้านการบริหารจัดการที่ดีและ

เสริมสร้างเครือข่ายทุกภาคส่วน



รายละเอียดโครงการพัฒนา

แบบ ผ.02

แผนพัฒนาท้องถิ่น (พ.ศ.2561 - 2565)

ขององค์การบริหารส่วนจังหวัดพิษณุโลก

ก. ยุทธศาสตร์จังหวัดพิษณุโลก ที่ 6 : ส่งเสริมความเข้มแข็งทางสังคม และความมั่นคงตามหลักการบริหารจัดการบ้านเมืองที่ดี

ข. ยุทธศาสตร์การพัฒนาของ อบท. ในเขตจังหวัดพิษณุโลก ที่ 1 : การบริหารจัดการภาครัฐ ป้องกันการทุจริตประทุมิชอบและธรรมาภิบาล 8 : การพัฒนาการบริหารจัดการองค์กร และส่งเสริมการบูรณาการการทำงานร่วมกัน

1. ยุทธศาสตร์องค์การบริหารส่วนจังหวัดพิษณุโลก ที่ 1 : ด้านการบริหารจัดการที่ดีและเสริมสร้างเครือข่ายทุกภาคส่วน

แผนงาน : บริหารงานทั่วไป

ที่	โครงการ/กิจกรรม	วัตถุประสงค์	เป้าหมาย (ผลผลิตของโครงการ)	งบประมาณและที่ผ่านมา				ตัวชี้วัด (KPI)	ผลที่คาดว่าจะได้รับ	หน่วยงาน ที่รับผิดชอบ หลัก
				2561 (บาท)	2562 (บาท)	2563 (บาท)	2564 (บาท)			
1	จัดจ้างดำเนินการคัดเลือกกรณี มีเหตุพิเศษไม่ต้องสอบแข่งขัน สำหรับพนักงานจ้างในโรงเรียน (ผู้ช่วยครู) โดยบรรจุแต่งตั้ง เป็น ข้าราชการส่วนท้องถิ่นตำแหน่ง ครูผู้ช่วย	เพื่อคัดเลือกบุคคลที่มีความ รู้ ความสามารถ มาบรรจุ แต่งตั้งเป็นข้าราชการและ รับผิดชอบตามภารกิจ ด้านการศึกษาของโรงเรียน ในสังกัดองค์การบริหาร ส่วนจังหวัดพิษณุโลก	ได้บุคลากรทางด้านการศึกษา ของโรงเรียนในสังกัด อบจ.พล. ตามตำแหน่งที่ขาดแคลน	100,000 งบ อบจ.พล.	100,000 งบ อบจ.พล.	100,000 งบ อบจ.พล.	100,000 งบ อบจ.พล.	-	ร้อยละ 100 ของ บุคลากรที่มาบรรจุ แต่งตั้งในโรงเรียนใน ส่วนจังหวัดพิษณุโลก ครบตามกรอบแผน อัตรากำลัง 3 ปี	กองการเจ้าหน้าที่

ก. ยุทธศาสตร์จังหวัดพิษณุโลก ที่ 6 : ส่งเสริมความเข้มแข็งทางสังคม และความมั่นคงทางหลักการปกครองบ้านเมืองที่ดี

ข. ยุทธศาสตร์การพัฒนาของ อบท. ในเขตจังหวัดพิษณุโลก ที่ 1 : การบริหารจัดการการภาครัฐ ป้อนกันการทุจริตประพฤติมิชอบและธรรมภิบาล 8 : การพัฒนาการบริหารจัดการองค์กร และส่งเสริมการบูรณาการการทำงานร่วมกัน

1. ยุทธศาสตร์องค์การบริหารส่วนจังหวัดพิษณุโลก ที่ 1 : ด้านการบริหารจัดการที่ส่งเสริมสร้างเศรษฐกิจตามส่วน

แผนงาน : บริหารงานทั่วไป

ที่	โครงการ/กิจกรรม	วัตถุประสงค์	เป้าหมาย (ผลผลิตของโครงการ)	งบประมาณและที่มา					ตัวชี้วัด (KPI)	ผลที่คาดว่าจะได้รับ	หน่วยงาน ที่รับผิดชอบ
				2561 (บาท)	2562 (บาท)	2563 (บาท)	2564 (บาท)	2565 (บาท)			
2	ปฐมนิเทศบุคลากรบรรจุใหม่ สังกัดองค์การบริหารส่วนจังหวัด พิษณุโลก	เพื่อให้มีความรู้ความเข้าใจ ในพันธกิจ วิสัยทัศน์ ยุทธศาสตร์ และสิทธิ สวัสดิการต่างๆ ที่จะได้รับ จากองค์การบริหารส่วน จังหวัดพิษณุโลกมีทัศนคติ ที่ดีต่อหน่วยงาน รับผิดชอบปฏิบัติการปรับตัว การแก้ปัญหา การพัฒนา ตนเองและการให้บริการ แก่ประชาชน	บุคลากรบรรจุใหม่ทุกคน สังกัดองค์การบริหารส่วน จังหวัดพิษณุโลก	30,000 (บาท)	30,000 (บาท)	30,000 (บาท)	30,000 (บาท)	- (บาท)	ร้อยละ 80 ของ ผู้เข้ารับการอบรมได้รับ ความรู้และความเข้าใจ ในพันธกิจวิสัยทัศน์ ยุทธศาสตร์ อำนาจหน้าที่ สิทธิสวัสดิการ บทบาทหน้าที่ ความรับผิดชอบ และทัศนคติที่ดี	ทำให้บุคลากรบรรจุ ใหม่มีความรู้ความเข้าใจ ในพันธกิจ วิสัยทัศน์ ยุทธศาสตร์ และสิทธิ สวัสดิการต่างๆ ที่จะได้ รับจาก อบจ. พล. มีทัศนคติที่ดีต่อหน้าที่ ความรับผิดชอบรู้จัก การปรับตัวการแก้ปัญหา ตนเองและการให้บริการ แก่ประชาชน	กองการเจ้าหน้าที่ หลัก

ก. ยุทธศาสตร์จังหวัดพิษณุโลก ที่ 6 : ส่งเสริมความเข้มแข็งทางสังคม และความมั่นคงตามหลักการบริหารจัดการบ้านเมืองที่ดี

ข. ยุทธศาสตร์จัดการพัฒนาของ อบต. ในเขตจังหวัดพิษณุโลก ที่ 1 : การบริหารจัดการภาครัฐ บ่งชี้กันการทุจริตประพฤติมิชอบและธรรมาภิบาล 8 : การพัฒนาการบริหารจัดการองค์กร และส่งเสริมการบูรณาการการทำงานร่วมกัน

1. ยุทธศาสตร์องค์การบริหารส่วนจังหวัดพิษณุโลก ที่ 1 : ด้านการบริหารจัดการที่ดีและเสริมสร้างเครือข่ายภาคส่วน

แผนงาน : บริหารงานทั่วไป

ที่	โครงการ/กิจกรรม	วัตถุประสงค์	เป้าหมาย (ผลผลิตของโครงการ)	งบประมาณและที่ผ่านมา					ตัวชี้วัด (KPI)	ผลที่คาดว่าจะได้รับ	หน่วยงาน ที่รับผิดชอบ หลัก
				2561 (บาท)	2562 (บาท)	2563 (บาท)	2564 (บาท)	2565 (บาท)			
3	อบรมคุณธรรมจริยธรรมเพื่อพัฒนาคุณภาพชีวิตของบุคลากรองค์การบริหารส่วนจังหวัดพิษณุโลก	1. เพื่อปลูกฝังคุณธรรมจริยธรรมให้กับบุคลากรของ อบจ. พท. ได้นำหลักคุณธรรม จริยธรรมไปพัฒนาคุณภาพชีวิตและการทำงานได้อย่างเหมาะสม 2. เพื่อให้บุคลากรของ อบจ. พท. เกิดการเรียนรู้ในการอยู่ร่วมกัน มีความสัมพันธ์อันดีระหว่างกันรวมทั้งได้เปิดโลกทัศน์ในการศึกษาองค์ความรู้ใหม่ๆ	บุคลากรของ อบจ. พท. จำนวน 200 คน	43,290 งบ อบจ. พท.	-	-	-	-	ร้อยละ 70 ของผู้เข้ารับการอบรมมาได้รับความรู้ความเข้าใจโดยยึดมั่นตามหลักคุณธรรมทำให้การปฏิบัติงานมีประสิทธิภาพ และมีคุณลักษณะเป็นบุคลากรยุคใหม่ที่มีคุณธรรมและจริยธรรม	1. ทำให้บุคลากรของ อบจ. พท. ได้นำหลักคุณธรรม จริยธรรมไปพัฒนาคุณภาพชีวิตและการทำงานได้อย่างเหมาะสม 2. ทำให้บุคลากรของ อบจ. พท. เกิดการเรียนรู้ในการอยู่ร่วมกันมีความสัมพันธ์อันดีระหว่างกันและกันรวมทั้งได้เปิดโลกทัศน์ในการศึกษาองค์ความรู้ใหม่ๆ	กองการเจ้าหน้าที่

ก. ยุทธศาสตร์จังหวัดพิษณุโลก ที่ 6 : ส่งเสริมความเข้มแข็งทางสังคม และความมั่นคงทางมหัศจรรย์การบริหารจัดการบ้านเมืองที่ดี

ข. ยุทธศาสตร์การพัฒนาของ อบท. ในเขตจังหวัดพิษณุโลก ที่ 1 : การบริหารจัดการภาครัฐ ป้อนถิ่นการทุจริตประพฤติมิชอบและธรรมภิบาล 8 : การพัฒนาการบริหารจัดการองค์กร และส่งเสริมการบูรณาการการทำงานร่วมกัน

1. ยุทธศาสตร์องค์การบริหารส่วนจังหวัดพิษณุโลก ที่ 1 : ตำแหน่งการบริหารจัดการที่ดีและเสริมสร้างเครือข่ายทุกภาคส่วน
แผนงาน : บริหารงานทั่วไป

ที่	โครงการ/กิจกรรม	วัตถุประสงค์	เป้าหมาย (ผลผลิตของโครงการ)	งบประมาณและที่ผ่านมา					ตัวชี้วัด (KPI)	ผลที่คาดว่าจะ จะได้รับ	หน่วยงาน ที่รับผิดชอบ หลัก
				2561 (บาท)	2562 (บาท)	2563 (บาท)	2564 (บาท)	2565 (บาท)			
4	ทำความดีร่วมบุญจิตอาสาพัฒนา ที่สาธารณะของบุคลากรองค์การบริหารส่วนจังหวัดพิษณุโลก	1. เพื่อสร้างภูมิคุ้มกันด้าน จิตใจของ บุคลากรของ อบจ.พล. 2. เพื่อส่งผลให้เกิดพฤติกรรม ในเชิงสร้างสรรค์และความ สงบเรียบร้อยของสังคม 3. เพื่อปลูกฝังคุณธรรม จริยธรรม ให้แก่บุคลากร ในสังกัด อบจ.พล. 4. เพื่อเน้นการปลูกฝังความ สามัคคี และสร้างจิตอาสา ใส่ใจต่อสาธารณะประโยชน์	บุคลากรของ อบจ.พล. จำนวน 250 คน	14,100 งบ อบจ.พล.	-	-	-	-	ร้อยละ 70 ของ ผู้เข้ารับการอบรม ได้รับความรู้ ความเข้าใจโดย ยึดมั่นตามหลัก คุณธรรมทำให้ การปฏิบัติงาน มีประสิทธิภาพ และมีคุณลักษณะ เป็นบุคลากร ยุคใหม่ที่มี คุณธรรมและ จริยธรรม	1. ทำให้ผู้เข้าร่วม โครงการรู้สึกดีสำนึก ในการปฏิบัติงานเพื่อ ประชาชนและประเทศ ชาติ 2. ทำให้ผู้เข้าร่วม โครงการรู้สึกดีสำนึก ด้านคุณธรรมจริยธรรม มากขึ้น 3. ทำให้ผู้เข้าร่วม โครงการมีความรู้ ความเข้าใจเกี่ยวกับ คุณธรรมจริยธรรม มากขึ้นและสามารถ นำมาประยุกต์ใช้ให้ เกิดความสุขในการ ทำงานได้	กองการเจ้าหน้าที่

- ก. ยุทธศาสตร์จังหวัดพิษณุโลก ที่ 6 : ส่งเสริมความเข้มแข็งทางสังคม และความมั่นคงทางหลักการบริหารจัดการบ้านเมืองที่ดี
- ข. ยุทธศาสตร์การพัฒนาของ อปท. ในเขตจังหวัดพิษณุโลก ที่ 1 : การบริหารจัดการภาครัฐ ป้องกันการทุจริตประพฤติมิชอบและธรรมาภิบาล 8 : การพัฒนาการบริหารจัดการองค์กร และส่งเสริมการบูรณาการการทำงานร่วมกัน
1. ยุทธศาสตร์องค์การบริหารส่วนจังหวัดพิษณุโลก ที่ 1 : ด้านการบริหารจัดการที่ดีและเสริมสร้างเครือข่ายทุกภาคส่วน

แผนงาน : บริหารงานทั่วไป

ที่	โครงการ/กิจกรรม	วัตถุประสงค์	เป้าหมาย (ผลผลิตของโครงการ)	งบประมาณและที่ผ่านมา					ตัวชี้วัด (KPI)	ผลที่คาดว่าจะได้รับ	หน่วยงาน ที่รับผิดชอบ หลัก
				2561 (บาท)	2562 (บาท)	2563 (บาท)	2564 (บาท)	2565 (บาท)			
5	อบรมหลักสูตรส่งเสริมความรู้ ด้านคุณธรรม จริยธรรมเพื่อเพิ่ม ประสิทธิภาพ ในการทำงาน	เพื่อส่งเสริมให้ผู้ใช้บริการ ฝึกอบรมมีความรู้ ความ เข้าใจและยึดมั่นในหลัก คุณธรรม จริยธรรม สามารถ นำมาประยุกต์ใช้ในการ ปฏิบัติงานตามภารกิจ หน้าที่ และยุทธศาสตร์ ขององค์กรให้บรรลุผล สัมฤทธิ์	บุคลากรของ อบจ.พด. จำนวน 210 คน	44,990 งบ อบจ.พด.	-	-	-	-	ร้อยละ 70 ของ ผู้ใช้บริการอบรม ได้รับความรู้ ได้มีความรู้ ความเข้าใจโดย ยึดมั่นตามหลัก คุณธรรมทำให้ การปฏิบัติงาน มีประสิทธิภาพ และมีคุณลักษณะ เป็นบุคลากร ยุคใหม่ที่มี คุณธรรมและ จริยธรรม	ทำให้ผู้ใช้บริการอบรม มีความรู้ความเข้าใจ ในหลักคุณธรรม จริยธรรม และนำมา ประยุกต์ใช้ในการ ปฏิบัติงานตามภารกิจ หน้าที่ และยุทธศาสตร์ ขององค์กรให้บรรลุผล สัมฤทธิ์ตามเป้าหมาย	กองการเจ้าหน้าที่

ก. ยุทธศาสตร์จังหวัดพิษณุโลก ที่ 6 : ส่งเสริมความเข้มแข็งทางสังคม และความมั่นคงทางหลักการบริหารจัดการบ้านเมืองที่ดี

ข. ยุทธศาสตร์การพัฒนาของ อบท. ในเขตจังหวัดพิษณุโลก ที่ 1 : การบริหารจัดการภาครัฐ ป้อนกันการทุจริตประพฤติมิชอบและรรวมกึบาคล 8 : การพัฒนาการบริหารจัดการองค์กร และส่งเสริมการบูรณาการการทำงานร่วมกัน

1. ยุทธศาสตร์องค์การบริหารส่วนจังหวัดพิษณุโลก ที่ 1 : ด้านการบริหารจัดการที่ดีและเสริมสร้างเครือข่ายทุกภาคส่วน

แผนงาน : บริหารงานทั่วไป

ที่	โครงการ/กิจกรรม	วัตถุประสงค์	เป้าหมาย (ผลผลิตของโครงการ)	งบประมาณและที่ส่งมา					ตัวชี้วัด (KPI)	ผลที่คาดว่าจะได้รับ	หน่วยงาน ที่รับผิดชอบ หลัก
				2561 (บาท)	2562 (บาท)	2563 (บาท)	2564 (บาท)	2565 (บาท)			
6	ฝึกอบรม"การพัฒนาองค์กรสู่ความมั่นคง อบจ.พส. ประจำปีงบประมาณ พ.ศ.2561"	1) เพื่อให้ผู้ใช้รับฝึกอบรม เกิดการปรับเปลี่ยนพฤติกรรมของบุคลากร ในองค์กรให้เป็นพฤติกรรมที่พึงประสงค์สร้างทัศนคติที่ดีในการทำงานของบุคลากร 2) เพื่อให้ผู้ใช้รับฝึกอบรม ได้สร้างความผูกพันระหว่างเพื่อนร่วมงาน และองค์กรส่งเสริม การทำงานร่วมกันเป็นทีม ให้มีประสิทธิภาพสูงสุด บรรลุเป้าหมายให้เกิดประโยชน์ต่อประชาชน ในจังหวัดพิษณุโลก	บุคลากร ของ อบจ.พส.	30,980 งบ อบจ.พส.	-	-	-	-	ร้อยละ 65 ของ ผู้เข้ารับการอบรม มีพฤติกรรมที่พึงประสงค์มีทัศนคติที่ดีในการทำงาน และสร้างความสัมพันธ์ด้านการ ทำงานเป็นทีม ได้อย่างมี ประสิทธิภาพและบรรลุเป้าหมาย ขององค์กร	1) ทำให้ผู้ใช้รับฝึกอบรม เกิดการปรับเปลี่ยน พฤติกรรมของบุคลากร ในองค์กรให้เป็น พฤติกรรมที่พึงประสงค์ สร้างทัศนคติที่ดีในการ ทำงานของบุคลากร	กองการเจ้าหน้าที่

- ก. ยุทธศาสตร์จังหวัดพิษณุโลก ที่ 6 : ส่งเสริมความเข้มแข็งทางสังคม และความมั่นคงตามหลักการบริหารจัดการบ้านเมืองที่ดี
- ข. ยุทธศาสตร์การพัฒนาของ อปท. ในเขตจังหวัดพิษณุโลก ที่ 1 : การบริหารจัดการภาครัฐ ป้องกันการทุจริตประพฤติมิชอบและธรรมาภิบาล 8 : การพัฒนาการบริหารจัดการองค์กร และส่งเสริมการบูรณาการการทำงานร่วมกัน
- 1. ยุทธศาสตร์องค์การบริหารส่วนจังหวัดพิษณุโลก ที่ 1 : ด้านการบริหารจัดการที่ดีและเสริมสร้างเครือข่ายทุกภาคส่วน

แผนงาน : บริหารงานทั่วไป

ที่	โครงการ/กิจกรรม	วัตถุประสงค์	เป้าหมาย (ผลผลิตของโครงการ)	งบประมาณและที่ผ่านมา				ตัวชี้วัด (KPI)	ผลที่คาดว่าจะได้รับ	หน่วยงาน ที่รับผิดชอบ หลัก
				2561 (บาท)	2562 (บาท)	2563 (บาท)	2564 (บาท)			
7	ฝึกอบรมและศึกษาดูงาน "การพัฒนาศูนย์ประสานงานในการปฏิบัติงานและเพิ่มศักยภาพของบุคลากรองค์การบริหารส่วนจังหวัดพิษณุโลกประจำปีงบประมาณ พ.ศ.2561"	1) เพื่อให้ผู้ใช้รับฝึกอบรม "ได้รับความรู้ความเข้าใจ บทบาทหน้าที่ความรับผิดชอบตนเองและเป็นการเพิ่มพูนสมรรถนะ พัฒนาทักษะ มีภาวปฏิบัติงานตามระเบียบกฎหมายที่เกี่ยวข้อง 2) เพื่อให้เข้ารับฝึกอบรม ได้รับการพัฒนาการทำงานแบบบูรณาการ และเสริมสร้างประสบการณ์แลกเปลี่ยนเรียนรู้สามารถนำมาแก้ไขปัญหา และมีส่วนร่วมในการปฏิบัติงานขององค์กรบรรลุเป้าหมายที่กำหนดไว้	บุคลากร ของ อปท.พล. - สังกัด กองช่าง - สังกัด กองทรัพยากรธรรมชาติและสิ่งแวดล้อม	804,280 งบ อบจ.พล.	-	-	-	ร้อยละ 75 ของผู้เข้ารับการอบรม มีความรู้ความเข้าใจในบทบาทหน้าที่ที่มีการพัฒนาการทำงานและเกิดประสบการณ์สามารถนำมาแก้ไขปัญหาด้านการปฏิบัติงานได้อย่างมีประสิทธิภาพ	1) ทำให้ผู้ใช้รับฝึกอบรม "ได้รับความรู้ความเข้าใจ บทบาทหน้าที่ความรับผิดชอบตนเอง และเป็นการเพิ่มพูนสมรรถนะพัฒนาทักษะ มีการปฏิบัติงานตามระเบียบกฎหมาย ที่เกี่ยวข้อง 2) ทำให้ผู้ใช้รับบริการ ฝึกอบรมได้รับการพัฒนาการทำงานแบบบูรณาการและเสริมสร้างประสบการณ์แลกเปลี่ยนเรียนรู้สามารถนำมาแก้ไขปัญหาและมีส่วนร่วมในการปฏิบัติงานขององค์กรบรรลุเป้าหมายที่กำหนดไว้	กองการเจ้าหน้าที่

ก. ยุทธศาสตร์จังหวัดพิษณุโลก ที่ 6 : ส่งเสริมความเข้มแข็งทางสังคม และความมั่นคงตามหลักการบริหารจัดการบ้านเมืองที่ดี

ข. ยุทธศาสตร์การพัฒนาของ อบท. ในเขตจังหวัดพิษณุโลก ที่ 1 : การบริหารจัดการภาครัฐ ช้องถิ่นการทุจริตประพฤติมิชอบและรณรงค์ปลอด และส่งเสริมการบูรณาการการทำงานร่วมกัน

1. ยุทธศาสตร์องค์การบริหารส่วนจังหวัดพิษณุโลก ที่ 1 : ด้านการบริหารจัดการที่ดีและเสริมสร้างเครือข่ายทุกภาคส่วน
แผนงาน : บริหารงานทั่วไป

ที่	โครงการ/กิจกรรม	วัตถุประสงค์	เป้าหมาย (ผลผลิตของโครงการ)	งบประมาณและที่ตามมา					ตัวชี้วัด (KPI)	ผลที่คาดว่าจะได้รับ	หน่วยงาน ที่รับผิดชอบหลัก
				2561 (บาท)	2562 (บาท)	2563 (บาท)	2564 (บาท)	2565 (บาท)			
8	ฝึกอบรมและศึกษาดูงาน "การพัฒนาสมรรถนะในการปฏิบัติงานและเพิ่มศักยภาพของบุคลากรองค์การบริหารส่วนจังหวัดพิษณุโลกประจำปีงบประมาณ พ.ศ.2561"	1) เพื่อให้ผู้ใช้รับฝึกอบรมได้รับความรู้ความเข้าใจ บทบาทหน้าที่ความรับผิดชอบตนเองและเป็นการเพิ่มพูนสมรรถนะพัฒนาทักษะ มีการปฏิบัติงานตามระเบียบกฎหมายที่เกี่ยวข้อง 2) เพื่อให้ผู้ใช้รับฝึกอบรมได้รับการพัฒนาการทำงานแบบบูรณาการ และเสริมสร้างประสบการณ์แลกเปลี่ยนเรียนรู้สามารถนำมาแก้ปัญหา และมีส่วนร่วมในการปฏิบัติงานขององค์กรบรรลุเป้าหมายที่กำหนดไว้	บุคลากร ของ อบจ.พล. - สังกัด กองส่งเสริม คุณภาพชีวิต	275,230 งบ อบจ.พล.						ร้อยละ 75 ของผู้เข้ารับการอบรมมีความรู้ความเข้าใจในบทบาทหน้าที่การพัฒนาการทำงานและเกิดประสิทธิภาพสามารถนำมาแก้ไขปัญหาด้านการปฏิบัติงานได้อย่างมีประสิทธิภาพ	
									1) ทำให้ผู้ใช้รับฝึกอบรมได้รับความรู้ความเข้าใจ บทบาทหน้าที่ความรับผิดชอบตนเองและเป็นการเพิ่มพูนสมรรถนะพัฒนาทักษะมี การปฏิบัติงานตามระเบียบกฎหมายที่เกี่ยวข้อง 2) ทำให้ผู้ใช้รับฝึกอบรมได้รับการพัฒนาการทำงานแบบบูรณาการ และเสริมสร้างประสบการณ์แลกเปลี่ยนเรียนรู้สามารถนำมาแก้ปัญหาและมีส่วนร่วมในการปฏิบัติงานขององค์กรบรรลุเป้าหมายที่กำหนดไว้	กองการเจ้าหน้าที่	

- ก. ยุทธศาสตร์จังหวัดพิษณุโลก ที่ 6 : ส่งเสริมความเข้มแข็งทางสังคม และความมั่นคงตามหลักการบริหารจัดการบ้านเมืองที่ดี
- ข. ยุทธศาสตร์การพัฒนาของ อปท. ในเขตจังหวัดพิษณุโลก ที่ 1 : การบริหารจัดการภาครัฐ ป้องกันการทุจริตประพฤติมิชอบและธรรมาภิบาล 8 : การพัฒนาการบริหารจัดการองค์กร และส่งเสริมการบูรณาการการทำงานร่วมกัน
1. ยุทธศาสตร์รองด้านการบริหารส่วนจังหวัดพิษณุโลก ที่ 1 : ด้านการบริหารจัดการที่ดีและเสริมสร้างเครือข่ายทุกภาคส่วน

แผนงาน : บริหารงานทั่วไป

ที่	โครงการ/กิจกรรม	วัตถุประสงค์	เป้าหมาย (ผลผลิตของโครงการ)	งบประมาณและที่ผ่านมา					ตัวชี้วัด (KPI)	ผลที่คาดว่าจะได้รับ	หน่วยงาน ที่รับผิดชอบ หลัก
				2561 (บาท)	2562 (บาท)	2563 (บาท)	2564 (บาท)	2565 (บาท)			
9	ฝึกอบรมให้ความรู้กฎหมายตามพระราชบัญญัติความรับผิดชอบของเจ้าหน้าที่ พ.ศ.2539 สำหรับบุคลากรองค์กรบริหารส่วนจังหวัดพิษณุโลก ประจำปีงบประมาณ พ.ศ.2561"	1) เพื่อให้ผู้เข้ารับฝึกอบรม ได้มีความรู้ ความเข้าใจ ตามหลักการและแนวปฏิบัติกำหนดไว้ไม่พระราชบัญญัติความรับผิดชอบของเจ้าหน้าที่ พ.ศ.2539ตามระเบียบกฎหมายที่เกี่ยวข้อง 2) เพื่อให้ผู้เข้ารับฝึกอบรม นำความรู้จากการฝึกอบรมไปใช้ปฏิบัติงานให้เป็นไปตามระเบียบและแนวทางเดียวกันได้อย่างถูกต้อง	บุคลากร ของ อบจ.พล.	24,180 จป อบจ.พล.	-	-	-	-	ร้อยละ 75 ของผู้เข้ารับฝึกอบรม ได้มีความรู้ความเข้าใจตามหลักการและแนวปฏิบัติที่กำหนดไว้ใน พ.ร.บ.ความรับผิดชอบของเจ้าหน้าที่ พ.ศ.2539 และนำมาใช้ในการปฏิบัติงานได้อย่างถูกต้อง	1) ทำให้ผู้เข้ารับฝึกอบรม ได้มีความรู้ความเข้าใจตามหลักการและแนวปฏิบัติกำหนดไว้ในพระราชบัญญัติความรับผิดชอบของเจ้าหน้าที่ พ.ศ.2539 ตามระเบียบกฎหมายที่เกี่ยวข้อง 2) ทำให้ผู้เข้ารับฝึกอบรม นำความรู้ไปใช้ปฏิบัติงานให้เป็นไปตามระเบียบและแนวทางเดียวกันได้อย่างถูกต้อง	กองการเจ้าหน้าที่

ก. ยุทธศาสตร์จังหวัดพิษณุโลก ที่ 6 : ส่งเสริมความเข้มแข็งทางสังคม และความมั่นคงทางหลักการบริหารจัดการบ้านเมืองที่ดี

ข. ยุทธศาสตร์การพัฒนาของ อบท. ในเขตจังหวัดพิษณุโลก ที่ 1 : การบริหารจัดการภาครัฐ ป้อนกันการทุจริตประพฤติมิชอบและรรวมภิบาล 8 : การพัฒนาการบริหารจัดการองค์กร และส่งเสริมการบูรณาการการทำงานร่วมกัน

1. ยุทธศาสตร์องค์การบริหารส่วนจังหวัดพิษณุโลก ที่ 1 : ด้านการบริหารจัดการที่ดีและเสริมสร้างเครือข่ายทุกภาคส่วน

แผนงาน : บริหารงานทั่วไป

ที่	โครงการ/กิจกรรม	วัตถุประสงค์	เป้าหมาย (ผลผลิตของโครงการ)	งบประมาณและที่ทำงาน					ตัวชี้วัด (KPI)	ผลที่คาดว่าจะได้รับ	หน่วยงาน ที่รับผิดชอบ หลัก
				2561 (บาท)	2562 (บาท)	2563 (บาท)	2564 (บาท)	2565 (บาท)			
10	ประเมินความพึงพอใจของผู้รับบริการ องค์การบริหารส่วนจังหวัดพิษณุโลก ประจำปีงบประมาณ พ.ศ.2561	1) เพื่อนำผลการประเมินมาปรับปรุงการให้บริการตามภารกิจหน้าที่ความรับผิดชอบ ให้มีประสิทธิภาพมากยิ่งขึ้น 2) เพื่อนำผลประเมินความพึงพอใจของผู้รับบริการและนำมาข้อเสนอแนะอื่นๆที่เกี่ยวข้องมาปรับปรุงกระบวนการ และการทำงานด้านการบริการให้ตอบสนองตรงตามความต้องการของประชาชนมากที่สุด	ผู้รับบริการ จาก อบจ.พล. ในเขตพื้นที่จังหวัดพิษณุโลก	50,000 (บาท)	- (บาท)	- (บาท)	- (บาท)	- (บาท)	ร้อยละ 90 ขึ้นไป ของผลการประเมินความพึงพอใจต่อการให้บริการของส่วนจังหวัดพิษณุโลกตามแบบประเมินฯ ที่ผู้รับบริการพึงพอใจ	1) ทำให้ผลการประเมินมาปรับปรุงการให้บริการตามภารกิจหน้าที่ ความรับผิดชอบให้มีความพึงพอใจยิ่งขึ้น 2) ทำให้ผลการประเมินความพึงพอใจของผู้รับบริการและนำมาข้อเสนอแนะอื่นๆที่เกี่ยวข้องมาปรับปรุงกระบวนการทำงาน	กองการเจ้าหน้าที่

ก. ยุทธศาสตร์จังหวัดพิษณุโลก ที่ 6 : ส่งเสริมความเข้มแข็งทางสังคม และความมั่นคงตามหลักการบริหารจัดการบ้านเมืองที่ดี
 ข. ยุทธศาสตร์การพัฒนาของ อปท. ในเขตจังหวัดพิษณุโลก ที่ 1 : การบริหารจัดการภาครัฐ ป้องกันการทุจริตประพฤติมิชอบและธรรมาภิบาล 8 : การพัฒนาการบริหารจัดการองค์กร และส่งเสริมการบูรณาการการทำงานร่วมกัน

1. ยุทธศาสตร์องค์การบริหารส่วนจังหวัดพิษณุโลก ที่ 1 : ด้านการบริหารจัดการที่ดีและเสริมสร้างเครือข่ายสุขภาพภาคส่วน

แผนงาน : บริหารงานทั่วไป

ที่	โครงการ/กิจกรรม	วัตถุประสงค์	เป้าหมาย (ผลผลิตของโครงการ)	งบประมาณและที่ผ่านมา					ตัวชี้วัด (KPI)	ผลที่คาดว่าจะได้รับ	หน่วยงาน ที่รับผิดชอบ หลัก
				2561 (บาท)	2562 (บาท)	2563 (บาท)	2564 (บาท)	2565 (บาท)			
11	ฝึกอบรม"การสร้างความรู้ความเข้าใจวิธีการขั้นตอน การจัดทำแผนพัฒนาองค์การบริหารส่วนจังหวัดพิษณุโลก ประจำปีงบประมาณ พ.ศ.2562"	1) เพื่อให้ผู้ใช้รับฝึกอบรม รู้ถึงขั้นตอน กระบวนการที่ได้มาจากสภาพปัญหาและความต้องการของประชาชนในท้องถิ่น 2) เพื่อให้ผู้ใช้รับฝึกอบรมตระหนักถึงความสำคัญที่เกี่ยวข้องกับการกิจกรรมที่ประกอบกิจการตามแผนพัฒนาท้องถิ่น รวมถึงการกำหนดงบประมาณให้มีความเหมาะสมและเกิดประโยชน์คุ้มค่า	บุคลากรผู้ปฏิบัติงานที่เกี่ยวข้องขององค์การบริหารส่วนจังหวัดพิษณุโลก	-	24,180 งบ อบจ.พล.	-	-	-	ร้อยละ 75 ของผู้เข้ารับการอบรม มีความเข้าใจในขั้นตอนกระบวนการ วิธีการแก้ไขปัญหา และความต้องการของประชาชนในท้องถิ่น ท้องถิ่นโดยมุ่งเน้นความสำคัญการเขียนโครงการ เพื่อพัฒนาท้องถิ่นเพื่อบรรลุผลสำเร็จตามเป้าหมายขององค์กร	1) ทำให้ผู้ใช้รับฝึกอบรมรู้ถึงขั้นตอนกระบวนการที่ได้มาจากสภาพปัญหาและความต้องการของประชาชนในท้องถิ่น 2) ทำให้ผู้ใช้รับฝึกอบรมตระหนักถึงความสำคัญที่เกี่ยวข้องกับการกิจกรรมที่ประกอบกิจการตามแผนพัฒนาท้องถิ่น รวมถึงการกำหนดงบประมาณให้มีความเหมาะสมและเกิดประโยชน์คุ้มค่า	กองการเจ้าหน้าที่

ก. ยุทธศาสตร์จังหวัดพิษณุโลก ที่ 6 : ส่งเสริมความเข้มแข็งทางสังคม และความมั่นคงทางผลิตภัณฑ์การบริหารจัดการบ้านเมืองที่ดี

ข. ยุทธศาสตร์การพัฒนายางอง อปท. ในเขตจังหวัดพิษณุโลก ที่ 1 : การบริหารจัดการภาครัฐ ป้องกันการทุจริตประพฤติมิชอบและธรรมาภิบาล 8 : การพัฒนาการบริหารจัดการองค์กร และส่งเสริมการบูรณาการการทำงานร่วมกัน

1. ยุทธศาสตร์องค์การบริหารส่วนจังหวัดพิษณุโลก ที่ 1 : ตำแหน่งการบริหารจัดการที่ดีและเสริมสร้างเครือข่ายทุกภาคส่วน
แผนงาน : บริหารงานทั่วไป

ที่	โครงการ/กิจกรรม	วัตถุประสงค์	เป้าหมาย (ผลผลิตของโครงการ)	งบประมาณและที่ผ่านมา					ตัวชี้วัด (KPI)	ผลที่คาดว่าจะได้รับ	หน่วยงาน ที่รับผิดชอบ หลัก
				2561 (บาท)	2562 (บาท)	2563 (บาท)	2564 (บาท)	2565 (บาท)			
12	ฝึกอบรมและศึกษาดูงาน "การพัฒนาสมรรถนะในการปฏิบัติงาน และเพิ่มศักยภาพของบุคลากรองค์การบริหารส่วนจังหวัดพิษณุโลก ประจำปีงบประมาณ พ.ศ.2562"	1) เพื่อให้ผู้เข้ารับฝึกอบรมได้รับความรู้ความเข้าใจ บทบาทหน้าที่ความรับผิดชอบของตนเองและเป็นการเพิ่มพูนสมรรถนะพัฒนาทักษะสมรรถนะปฏิบัติงานตามระเบียบกฎหมายที่เกี่ยวข้อง 2) เพื่อให้ผู้เข้ารับฝึกอบรมได้รับการพัฒนาการทำงานแบบบูรณาการ และเสริมสร้างประสบการณ์แลกเปลี่ยนเรียนรู้สามารถนำมาแก้ไขปัญหา และมีส่วนร่วมในการปฏิบัติงานขององค์กรบรรลุเป้าหมายที่กำหนดไว้	บุคลากร ขององค์การบริหารส่วนจังหวัดพิษณุโลก สังกัดกองช่าง	-	665,820 งบ อย.จ.พ.ล.	-	-	-	ร้อยละ 75 ของผู้เข้ารับการอบรม ได้รับความรู้ความเข้าใจในบทบาทหน้าที่เพื่อการพัฒนาการทำงานเสริมสร้างประสบการณ์ สามารถนำมาแก้ไขปัญหาด้านการปฏิบัติงาน ให้มีประสิทธิภาพ	1) ทำให้ผู้เข้ารับฝึกอบรมได้รับความรู้ความเข้าใจ บทบาทหน้าที่ความรับผิดชอบตนเองและเป็นการเพิ่มพูนสมรรถนะพัฒนาทักษะสมรรถนะปฏิบัติงานตามระเบียบกฎหมายที่เกี่ยวข้อง 2) ทำให้ผู้เข้ารับฝึกอบรมได้รับการพัฒนาการทำงานแบบบูรณาการ และเสริมสร้างประสบการณ์แลกเปลี่ยนเรียนรู้ สามารถนำมาแก้ไขปัญหาและมีส่วนร่วมในการปฏิบัติงานขององค์กรบรรลุเป้าหมายที่กำหนดไว้	กองการเจ้าหน้าที่

- ก. ยุทธศาสตร์จังหวัดพิษณุโลก ที่ 6 : ส่งเสริมความเข้มแข็งทางสังคม และความมั่นคงตามหลักการบริหารจัดการบ้านเมืองที่ดี
- ข. ยุทธศาสตร์การพัฒนาของ อปท. ในเขตจังหวัดพิษณุโลก ที่ 1 : การบริหารจัดการภาครัฐ ป้องกันการทุจริตประพฤติมิชอบและธรรมาภิบาล 8 : การพัฒนาการบริหารจัดการองค์กร และส่งเสริมการบูรณาการทำงานร่วมกัน
1. ยุทธศาสตร์องค์การบริหารส่วนจังหวัดพิษณุโลก ที่ 1 : ด้านการบริหารจัดการที่ดีและเสริมสร้างเครือข่ายทุกภาคส่วน
- แผนงาน : บริหารงานทั่วไป

ที่	โครงการ/กิจกรรม	วัตถุประสงค์	เป้าหมาย (ผลผลิตของโครงการ)	งบประมาณและที่ผ่านมา				ตัวชี้วัด (KPI)	ผลที่คาดว่าจะได้รับ	หน่วยงาน ที่รับผิดชอบ หลัก
				2561 (บาท)	2562 (บาท)	2563 (บาท)	2564 (บาท)			
13	ฝึกอบรมและศึกษาดูงาน "การพัฒนาสมรรถนะในการปฏิบัติงาน และเพิ่มศักยภาพของบุคลากร องค์การบริหารส่วนจังหวัดพิษณุโลก ประจำปีงบประมาณ พ.ศ.2562"	1) เพื่อให้ผู้เข้ารับฝึกอบรมได้รับความรู้ความเข้าใจ บทบาทหน้าที่ความรับผิดชอบของตนเองและเป็นการเพิ่มพูนสมรรถนะพัฒนาทักษะมี การปฏิบัติงานตามระเบียบ ระเบียบกฎหมายที่เกี่ยวข้อง 2) เพื่อให้ผู้เข้ารับฝึกอบรม ได้รับการพัฒนาการทำงาน แบบบูรณาการ และเสริมสร้างประสบการณ์ แลกเปลี่ยนเรียนรู้สามารถนำมาแก้ไข ปัญหา และมีส่วนร่วม ในการปฏิบัติงานขององค์กร บรรลุเป้าหมายที่กำหนดไว้	บุคลากร ขององค์การบริหาร ส่วนจังหวัดพิษณุโลก สังกัด กองการศึกษา ศาสนาและวัฒนธรรม	-	378,630 งบ อบจ.พด.	-	-	-	ร้อยละ 75 ของ ผู้เข้ารับฝึกอบรม ที่มีความรู้ความ เข้าใจในบทบาท หน้าที่และเกิดการ พัฒนาการทำงาน เสริมสร้าง ประสบการณ์ สามารถนำมา แก้ไขปัญหาตาม การปฏิบัติงาน ได้อย่างมี ประสิทธิภาพ	กองการเจ้าหน้าที่

ก. ยุทธศาสตร์จังหวัดพิษณุโลก ที่ 6 : ส่งเสริมความเข้มแข็งทางสังคม และความมั่นคงทางสังคมหลักการบริหารจัดการบ้านเมืองที่ดี

ข. ยุทธศาสตร์การพัฒนาของ อบท. ในเชิงจังหวัดพิษณุโลก ที่ 1 : การบริหารจัดการการภาครัฐ ป้องกันการทุจริตประพฤติมิชอบและธรรมาภิบาล 8 : การพัฒนาการบริหารจัดการองค์กร และส่งเสริมการบูรณาการการทำงานร่วมกัน

1. ยุทธศาสตร์องค์การบริหารส่วนจังหวัดพิษณุโลก ที่ 1 : ด้านการบริหารจัดการที่ส่งเสริมเศรษฐกิจและสีเขียวทุกภาคส่วน
แผนงาน : บริหารงานทั่วไป

ที่	โครงการ/กิจกรรม	วัตถุประสงค์	เป้าหมาย (ผลผลิตของโครงการ)	งบประมาณและที่มา					ตัวชี้วัด (KPI)	ผลที่คาดว่าจะได้รับ	หน่วยงาน ที่รับผิดชอบ
				2561 (บาท)	2562 (บาท)	2563 (บาท)	2564 (บาท)	2565 (บาท)			
14	ฝึกอบรม "เทคนิคในการจัดทำผลงานเพื่อขอรับการประเมินให้ดำรงตำแหน่งที่สูงขึ้น (เลื่อนระดับ) และการสรุปผล การปฏิบัติงานของบุคลากร องค์การบริหารส่วนจังหวัดพิษณุโลก ประจำปีงบประมาณ พ.ศ.2562"	1) เพื่อให้ผู้เข้ารับการอบรม ได้มีความรู้ ความเข้าใจ การเขียนผลงาน และเป็นไปตามลักษณะของ ผลงานและสามารถสรุป ผลการปฏิบัติงานได้อย่าง กระชับ มีความสมบูรณ์ ในเนื้อหาสาระ นำความรู้ ที่ได้รับมา ปรับใช้ให้เกิด ประโยชน์ 2) เพื่อให้ผู้เข้ารับฝึกอบรม มีความรู้เกี่ยวกับเส้นทางความก้าวหน้าของข้าราชการ ส่วนท้องถิ่นแต่ละประเภท ตามเงื่อนไข วิธีปฏิบัติงาน การบริหารงานบุคคล	บุคลากร ขององค์การบริหาร ส่วนจังหวัดพิษณุโลก	-	60,115 งบ อบจ.พล.	-	-	-	ร้อยละ 75 ของ ผู้เข้ารับการอบรม มีความรู้ความ เข้าใจเส้นทาง ความก้าวหน้า ส่วนท้องถิ่นแต่ละ ประเภททางการ จัดทำผลงานและ รายงานผลการ ปฏิบัติงานการ ประเมินสมรรถนะ ในการปฏิบัติงาน ได้อย่างมี ประสิทธิภาพ	1) ทำให้ผู้เข้ารับการ อบรมได้มีความรู้ความ เข้าใจการเขียนผลงาน และเป็นไปตามลักษณะ ของผลงานสามารถ สรุปผลการปฏิบัติงาน ได้อย่างกระชับ มีความ สมบูรณ์ในเนื้อหาสาระ นำความรู้ที่ได้รับมา ปรับใช้ให้เกิดประโยชน์ 2) ทำให้ผู้เข้ารับฝึ กอบรมมีความรู้เกี่ยวกับ เส้นทางความก้าวหน้า ของข้าราชการส่วน ท้องถิ่นแต่ละประเภท ตามเงื่อนไขวิธีปฏิบัติ ด้านการบริหารงานบุคคล	กองการเจ้าหน้าที่

- ก. ยุทธศาสตร์จังหวัดพิษณุโลก ที่ 6 : ส่งเสริมความเข้มแข็งทางสังคม และความมั่นคงตามหลักการบริหารจัดการบ้านเมืองที่ดี
 ข. ยุทธศาสตร์การพัฒนาของ อปท. ในเขตจังหวัดพิษณุโลก ที่ 1 : การบริหารจัดการภาครัฐ ข้องกับการทุจริตประพฤติมิชอบและธรรมาภิบาล 8 : การพัฒนาการบริหารจัดการองค์กร และส่งเสริมการบริหารจัดการการทำงานร่วมกัน

1. ยุทธศาสตร์องค์การบริหารส่วนจังหวัดพิษณุโลก ที่ 1 : ด้านการบริหารจัดการที่ดีและเสริมสร้างเครือข่ายสุขภาพภาคส่วน

แผนงาน : บริหารงานทั่วไป

ที่	โครงการ/กิจกรรม	วัตถุประสงค์	เป้าหมาย (ผลผลิตของโครงการ)	งบประมาณและที่ผ่านมา					ตัวชี้วัด (KPI)	ผลที่คาดว่าจะได้รับ	หน่วยงานที่รับผิดชอบหลัก
				2561 (บาท)	2562 (บาท)	2563 (บาท)	2564 (บาท)	2565 (บาท)			
15	ประเมินความพึงพอใจของผู้รับบริการ องค์การบริหารส่วนจังหวัดพิษณุโลกประจำปีงบประมาณ พ.ศ.2562"	1) เพื่อนำผลการประเมินมาปรับปรุงการให้บริการตามภารกิจหน้าที่ที่ความรับผิดชอบให้มีประสิทธิภาพมากยิ่งขึ้น 2) เพื่อนำผลประเมินความพึงพอใจของผู้รับบริการและนำข้อเสนอแนะอื่นๆ ที่เกี่ยวข้องมาปรับปรุงกระบวนการ และการทำงานด้านการบริการให้ตอบสนองตรงตามความต้องการของประชาชนมากที่สุด	ผู้รับบริการ จากองค์การบริหารส่วนจังหวัดพิษณุโลก ในเขตพื้นที่จังหวัดพิษณุโลก	-	50,000 งบ อบจ.พล.	-	-	-	ร้อยละ 90 ขึ้นไป ของผลการประเมินความพึงพอใจต่อการให้บริการขององค์กรบริหารส่วนจังหวัดพิษณุโลกตามแบบประเมินฯของผู้รับบริการ	1) ทำให้นำผลการประเมินมาปรับปรุงการให้บริการตามภารกิจหน้าที่ ความรับผิดชอบให้มีประสิทธิภาพมากยิ่งขึ้น 2) ทำให้นำผลประเมินความพึงพอใจของผู้รับบริการและนำข้อเสนอแนะอื่นๆที่เกี่ยวข้องมาปรับปรุงกระบวนการ และการทำงานด้านการบริการให้ตอบสนองตรงตามความต้องการของประชาชน	กองการเจ้าหน้าที่

ก. ยุทธศาสตร์จังหวัดเชียงใหม่ ปี 6 : ส่งเสริมความเข้มแข็งทางสังคม และความมั่นคงตามหลักการบริหารจัดการบ้านเมืองที่ดี

ข. ยุทธศาสตร์การพัฒนาของ อปท. ในเขตจังหวัดเชียงใหม่ ปี 1 : การบริหารจัดการภาครัฐ ป้อนกันการเจริญเติบโตของชุมชนและธรรมภิบาล และส่งเสริมการบูรณาการการทำงานร่วมกัน

1. ยุทธศาสตร์องค์การบริหารส่วนจังหวัดเชียงใหม่ ปี 1 : ด้านการบริหารจัดการที่ดีและเสริมสร้างเครือข่ายทุกภาคส่วน
แผนงาน : ปรึกรงานทั่วไป

ที่	โครงการ/กิจกรรม	วัตถุประสงค์	เป้าหมาย (ผลผลิตของโครงการ)	งบประมาณและที่ผ่านมา					ตัวชี้วัด (KPI)	ผลที่คาดว่าจะได้รับ	หน่วยงาน ที่รับผิดชอบหลัก
				2561 (บาท)	2562 (บาท)	2563 (บาท)	2564 (บาท)	2565 (บาท)			
16	อบรมธรรมภิบาลในการบริหารงานบุคคลของบุคลากรองค์การบริหารส่วนจังหวัดเชียงใหม่	เพื่อให้ผู้เกี่ยวข้องมีความรู้ความเข้าใจในหลักธรรมาภิบาลในการบริหารงานบุคคล หลักการคัดเลือกสรรหาบุคลากรตามหลักธรรมาภิบาล สามารถนำความรู้ที่ได้ไปปฏิบัติงาน	บุคลากรของ อบจ.พล. จำนวน 200 คน	-	43,290	-	-	-	ร้อยละ 70 ของผู้เข้ารับการอบรมได้รับความรู้ความเข้าใจโดยยึดมั่นตามหลักคุณธรรม ทำให้การปฏิบัติงานมีประสิทธิภาพ และมีประสิทธิภาพ และมีคุณลักษณะเป็นบุคลากรยุคใหม่ที่มีคุณธรรมและจริยธรรม	1. ทำให้บุคลากรของ อบจ.พล. ได้นำหลักคุณธรรมจริยธรรมไปพัฒนาคุณภาพชีวิตและการทำงานได้อย่างเหมาะสม 2. ทำให้บุคลากรของ อบจ.พล. เกิดการเรียนรู้ในการอยู่ร่วมกัน มีความสัมพันธ์อันดีระหว่างกันและกัน รวมทั้งได้เปิดโลกทัศน์ในการศึกษาองค์ความรู้ใหม่ๆ	กองการเจ้าหน้าที่

ก. ยุทธศาสตร์จังหวัดพิษณุโลก ที่ 6 : ส่งเสริมความเข้มแข็งทางสังคม และความมั่นคงตามหลักการการบริหารจัดการบ้านเมืองที่ดี
 ข. ยุทธศาสตร์การพัฒนาของ อปท. ในเขตจังหวัดพิษณุโลก ที่ 1 : การบริหารจัดการภาครัฐ ป้องกันการทุจริตประเพณีคดียุติธรรมและธรรมาภิบาล 8 : การพัฒนาการบริหารจัดการองค์กร และส่งเสริมการบูรณาการการทำงานร่วมกัน
 1. ยุทธศาสตร์องค์การบริหารส่วนจังหวัดพิษณุโลก ที่ 1 : ด้านการบริหารจัดการที่ดีและเสริมสร้างเครือข่ายภาคส่วน
 แผนงาน : บริหารงานทั่วไป

ที่	โครงการ/กิจกรรม	วัตถุประสงค์	เป้าหมาย (ผลผลิตของโครงการ)	งบประมาณและที่ผ่านมา					ตัวชี้วัด (KPI)	ผลที่คาดว่าจะได้รับ	หน่วยงาน ที่รับผิดชอบ หลัก
				2561 (บาท)	2562 (บาท)	2563 (บาท)	2564 (บาท)	2565 (บาท)			
17	ฝึกอบรมจริยธรรมและความรู้เบื้องต้นเกี่ยวกับวินัยให้แก่บุคลากรองค์การบริหารส่วนจังหวัดพิษณุโลก	1. เพื่อเพิ่มพูนความรู้เบื้องต้นเกี่ยวกับวินัยและการรักษาวินัยแก่บุคลากรของ อ.จ.พิษณุโลก 2. เพื่อให้ผู้ใช้อบรมได้นำความรู้ไปปฏิบัติตนให้เหมาะสมกับความ เป็นข้าราชการที่ดี 3. เพื่อให้ผู้ใช้อบรมได้มีความตระหนักถึงผลเสียของการมีวินัยและการรักษา วินัย	บุคลากรของ อ.จ.พ.ล. จำนวน 250 คน	-	51,790 งบ อ.บ.จ.พ.ล.	-	-	-	ร้อยละ 70 ของ ผู้เข้ารับการอบรม ได้รับความรู้ ความเข้าใจโดย ยึดมั่นตามหลัก คุณธรรม ทำให้ การปฏิบัติงาน มีประสิทธิภาพ และมีคุณลักษณะ เป็นบุคลากร ยุคใหม่ที่มี คุณธรรมและ จริยธรรม	กองการเจ้าหน้าที่	

ก. ยุทธศาสตร์จังหวัดพิษณุโลก ที่ 6 : ส่งเสริมความเข้มแข็งทางสังคม และความมั่นคงตามหลักการบริหารจัดการบ้านเมืองที่ดี

ข. ยุทธศาสตร์การพัฒนาของ อบท. ในเขตจังหวัดพิษณุโลก ที่ 1 : การบริหารจัดการภาครัฐ ป้องกันการทุจริตประพฤติมิชอบและรรรรภาภิบาล 8 : การพัฒนาการบริหารจัดการองค์กร และส่งเสริมการบูรณาการการทำงานร่วมกัน

1. ยุทธศาสตร์องค์การบริหารส่วนจังหวัดพิษณุโลก ที่ 1 : ด้านการบริหารจัดการที่ส่งเสริมสร้างเครือข่ายทุกภาคส่วน
แผนงาน : บริหารงานทั่วไป

ที่	โครงการ/กิจกรรม	วัตถุประสงค์	เป้าหมาย (ผลผลิตของโครงการ)	งบประมาณและที่ผ่านมา					ตัวชี้วัด (KPI)	ผลที่คาดว่าจะได้รับ	หน่วยงาน ที่รับผิดชอบ
				2561 (บาท)	2562 (บาท)	2563 (บาท)	2564 (บาท)	2565 (บาท)			
18	ฝึกอบรมหลักสูตรส่งเสริมความรู้ด้านคุณธรรม จริยธรรม เพื่อเพิ่มประสิทธิภาพในการปฏิบัติงาน	เพื่อส่งเสริมให้ผู้เข้ารับการฝึกอบรมมีความรู้ความเข้าใจและยึดมั่นในหลักคุณธรรม จริยธรรม สามารถนำมาประยุกต์ใช้ในการปฏิบัติงานตามภารกิจหน้าที่ และยุทธศาสตร์ขององค์กรให้บรรลุผลสัมฤทธิ์	บุคลากรของ อบจ.พล. จำนวน 210 คน	-	44,490	-	-	-	ร้อยละ 70 ของผู้เข้ารับการอบรมยอมรับ อบรมได้รับ ความรู้ความเข้าใจ โดยยึดมั่นตน หลักคุณธรรมทำ ให้การปฏิบัติงาน มีประสิทธิภาพ และมีคุณลักษณะ เป็นบุคลากร ยุคใหม่ที่ คุณธรรมและ จริยธรรม	ทำให้ผู้เข้ารับการอบรมมีความรู้ความเข้าใจในหลักคุณธรรม จริยธรรม และนำมาประยุกต์ใช้ในการปฏิบัติงานตามภารกิจหน้าที่ และยุทธศาสตร์ขององค์กรให้บรรลุผลสัมฤทธิ์ตามเป้าหมาย	กองการเจ้าหน้าที่หลัก

- ก. ยุทธศาสตร์จังหวัดพิษณุโลก ที่ 6 : ส่งเสริมความเข้มแข็งทางสังคม และความมั่นคงตามหลักการบริหารจัดการบ้านเมืองที่ดี
- ข. ยุทธศาสตร์การพัฒนาของ อปท. ในเขตจังหวัดพิษณุโลก ที่ 1 : การบริหารจัดการภาครัฐ ป้องกันการทุจริตประพฤติมิชอบและธรรมาภิบาล 8 : การพัฒนาการบริหารจัดการองค์กร และส่งเสริมการบูรณาการการทำงานร่วมกัน
1. ยุทธศาสตร์องค์การบริหารส่วนจังหวัดพิษณุโลก ที่ 1 : ด้านการบริหารจัดการที่ดีและเสริมสร้างเครือข่ายภาคส่วน

แผนงาน : บริหารงานทั่วไป

ที่	โครงการ/กิจกรรม	วัตถุประสงค์	เป้าหมาย (ผลผลิตของโครงการ)	งบประมาณและที่ผ่านมา					ตัวชี้วัด (KPI)	ผลที่คาดว่าจะได้รับ	หน่วยงาน ที่รับผิดชอบ หลัก
				2561 (บาท)	2562 (บาท)	2563 (บาท)	2564 (บาท)	2565 (บาท)			
19	ฝึกอบรม"การสร้างความรู้ ความเข้าใจด้านการบริหาร ความเสี่ยงและการควบคุมภายใน บุคลากรขององค์การบริหารส่วน จังหวัดพิษณุโลกประจำปี งบประมาณ พ.ศ.2563"	1) เพื่อให้ผู้เข้ารับฝึกอบรม มีความรู้ ความเข้าใจ ตาม หลักการบริหารความเสี่ยง และการควบคุมภายใน สามารถนำไปปรับใช้ในการ ปฏิบัติงานได้อย่างถูกต้อง 2) เพื่อให้ผู้เข้ารับฝึกอบรม สามารถนำข้อมูลจากการ บริหารความเสี่ยงและการ ควบคุมภายในที่มีความ สอดคล้องกัน มาลดขั้นตอน การปฏิบัติงานที่ซ้ำซ้อน และ เป็นการประหยัดทรัพยากร ขององค์กรให้บรรลุ เป้าหมายที่กำหนดไว้	บุคลากรผู้ปฏิบัติงาน ที่เกี่ยวข้องขององค์กร บริหารส่วนจังหวัดพิษณุโลก	2561 (บาท)	2562 (บาท)	2563 (บาท)	2564 (บาท)	2565 (บาท)	ร้อยละ 75 ของ ผู้รับการอบรม มีความเข้าใจที่ เกี่ยวข้องตามหลัก การบริหารความ เสี่ยงและการ ควบคุมภายใน สามารถนำไป ปรับใช้ในการ ปฏิบัติงานและ ปรับปรุงวิธีการ ทำงานให้บรรลุ เป้าหมายที่ กำหนดไว้	1) ทำให้ผู้เข้ารับฝึกอบรม มีความรู้ความเข้าใจตาม หลักการบริหารความเสี่ยง และการควบคุมภายใน สามารถนำไปปรับใช้ ในการปฏิบัติงานได้ อย่างถูกต้อง 2) ทำให้ผู้เข้ารับฝึกอบรม สามารถนำข้อมูลจาก การบริหารความเสี่ยง และการควบคุมภายใน ที่มีความสอดคล้องกัน มาลดขั้นตอนการปฏิบัติ งานที่ซ้ำซ้อนและเป็นการ ประหยัดทรัพยากร ขององค์กรให้บรรลุ เป้าหมายที่กำหนดไว้	กองการเจ้าหน้าที่

ก. ยุทธศาสตร์จังหวัดพิษณุโลก ที่ 6 : ส่งเสริมความเข้มแข็งทางสังคม และความมั่นคงตามหลักการการบริหารจัดการบ้านเมืองที่ดี

ข. ยุทธศาสตร์การพัฒนาของ อบท. ในเขตจังหวัดพิษณุโลก ที่ 1 : การบริหารจัดการภาครัฐ ป้องกันการทุจริตประพฤติมิชอบและรรมนภิบาล 8 : การพัฒนาการบริหารจัดการองค์กร และส่งเสริมการบูรณาการการทำงานร่วมกัน

1. ยุทธศาสตร์องค์การบริหารส่วนจังหวัดพิษณุโลก ที่ 1 : ดำเนินการบริหารจัดการที่ดีและเสริมสร้างเศรษฐกิจภาคส่วน
แผนงาน : บริหารงานทั่วไป

ที่	โครงการ/กิจกรรม	วัตถุประสงค์	เป้าหมาย (ผลผลิตของโครงการ)	งบประมาณและที่ผ่านมา					ตัวชี้วัด (KPI)	ผลที่คาดว่าจะได้รับ	หน่วยงานที่รับผิดชอบ
				2561 (บาท)	2562 (บาท)	2563 (บาท)	2564 (บาท)	2565 (บาท)			
20	ฝึกอบรมและศึกษาดูงาน "การพัฒนาสมรรถนะในการปฏิบัติงาน และเพิ่มศักยภาพของบุคลากรองค์การบริหารส่วนจังหวัดพิษณุโลก ประจำปีงบประมาณ พ.ศ.2563"	1) เพื่อให้ผู้เข้ารับการฝึกอบรมได้รับความรู้ความเข้าใจ บทบาทหน้าที่ที่ควรรับผิดชอบตนเองและเป็นการเพิ่มพูนสมรรถนะพัฒนาทักษะ มีการปฏิบัติงานตามระเบียบกฎหมายที่เกี่ยวข้อง 2) เพื่อให้ผู้เข้ารับการฝึกอบรมได้รับการพัฒนาการทำงานแบบบูรณาการ และเสริมสร้างประสิทธิภาพ แลกเปลี่ยนเรียนรู้สามารถนำมาแก้ไขปัญหา และมีส่วนร่วมในการปฏิบัติงานขององค์กรบรรลุเป้าหมายที่กำหนดไว้	บุคลากร ขององค์กรการบริหาร ประกอบด้วย ดังนี้ - บุคลากรสังกัดกองสวัสดิการ - บุคลากรสังกัดกองกิจการ - บุคลากรสังกัดกองการเจ้าหน้าที่	-	-	729,220 (บาท) งบ อบจ. พล.	-	-	ร้อยละ 75 ของผู้เข้ารับการอบรม มีความรู้ความเข้าใจในบทบาทหน้าที่ และเกิดการพัฒนางานการดำเนินงานเสริมสร้างประสิทธิภาพ	1) ทำให้ผู้เข้ารับการฝึกอบรมได้รับความรู้ความเข้าใจ บทบาทหน้าที่ที่ควรรับผิดชอบตนเองและเป็นการเพิ่มพูนสมรรถนะพัฒนาทักษะที่มีการปฏิบัติงานตามระเบียบกฎหมายที่เกี่ยวข้อง 2) ทำให้ผู้เข้ารับการฝึกอบรมได้รับการพัฒนาแบบบูรณาการและเสริมสร้างประสิทธิภาพ	กองงานเจ้าหน้าที่หลัก

- ก. ยุทธศาสตร์จังหวัดพิษณุโลก ที่ 6 : ส่งเสริมความเข้มแข็งทางสังคม และความมั่นคงตามหลักการบริหารจัดการบ้านเมืองที่ดี
- ข. ยุทธศาสตร์การพัฒนาของ อปท. ในเขตจังหวัดพิษณุโลก ที่ 1 : การบริหารจัดการภาครัฐ ป้องกันการทุจริตประพฤติมิชอบและธรรมาภิบาล 8 : การพัฒนาการบริหารจัดการองค์กร และส่งเสริมการบูรณาการการทำงานร่วมกัน
1. ยุทธศาสตร์องค์การบริหารส่วนจังหวัดพิษณุโลก ที่ 1 : ด้านการบริหารจัดการที่ดีและเสริมสร้างเครือข่ายทุกภาคส่วน
- แผนงาน : บริหารงานทั่วไป

ที่	โครงการ/กิจกรรม	วัตถุประสงค์	เป้าหมาย (ผลผลิตของโครงการ)	งบประมาณและที่ตามมา				ตัวชี้วัด (KPI)	ผลที่คาดว่าจะได้รับ	หน่วยงาน ที่รับผิดชอบ หลัก
				2561 (บาท)	2562 (บาท)	2563 (บาท)	2564 (บาท)			
21	ฝึกอบรม "เพื่อเพิ่มประสิทธิภาพด้านการบริการสาธารณะสำหรับผู้ปฏิบัติงานขององค์การบริหารส่วนจังหวัดพิษณุโลกประจำปีงบประมาณ พ.ศ.2563"	1) เพื่อให้ผู้เข้ารับฝึกอบรม "ได้มีความรู้ความเข้าใจการปฏิบัติงานตามภารกิจด้านการบริการสาธารณะ ให้ถูกต้องตามระเบียบกฎหมายหลักเกณฑ์ที่เกี่ยวข้อง	บุคลากร ผู้ปฏิบัติงานที่เกี่ยวข้องขององค์การบริหารส่วนจังหวัดพิษณุโลก	-	-	24,180 งบ อบจ.พล.	-	ร้อยละ 75 ของผู้เข้ารับอบรม มีความรู้ความเข้าใจในบทบาทหน้าที่ และเกิดการพัฒนางาน ทำงานเสริมสร้างประสบการณ์ สามารถนำมาแก้ไขปัญหา การปฏิบัติงานได้อย่างมีประสิทธิภาพ	1) เพื่อให้ผู้เข้ารับฝึกอบรม "ได้มีความรู้ความเข้าใจการปฏิบัติงานตามภารกิจด้านการบริการสาธารณะ ให้ถูกต้องตามระเบียบกฎหมายหลักเกณฑ์ที่เกี่ยวข้อง	กองการเจ้าหน้าที่
		2) เพื่อให้ผู้เข้ารับฝึกอบรม มีทักษะความรู้ และแลกเปลี่ยนเรียนรู้ประสบการณ์ระหว่างกันไปปฏิบัติงานในการปฏิบัติงานอันจะเป็นประโยชน์ต่อองค์กร ประชาชนได้อย่างมีประสิทธิภาพ และมีประสิทธิผล						2) ทำให้ผู้เข้ารับฝึกอบรม มีทักษะความรู้ แลกเปลี่ยนเรียนรู้ ประสบการณ์ ระหว่างกันไปปฏิบัติงาน ปฏิบัติงานอันจะเป็นประโยชน์ต่อองค์กร ปกครองส่วนท้องถิ่นและประชาชนได้อย่างมีประสิทธิภาพและมีประสิทธิผล		

ก. ยุทธศาสตร์จังหวัดพิษณุโลก ที่ 6 : ส่งเสริมความเข้มแข็งทางสังคม และความมั่นคงทางสังคมภายใต้การบริหารจัดการภายในเมืองที่ดี

ข. ยุทธศาสตร์การพัฒนาของ อบต. ในเขตจังหวัดพิษณุโลก ที่ 1 : การบริหารจัดการการภาครัฐ ป้อนกับการทุจริตประพฤติมิชอบและบรรณาภิบาล 8 : การพัฒนาการบริหารจัดการองค์กร และส่งเสริมการบูรณาการการทำงานร่วมกัน

1. ยุทธศาสตร์องค์การบริหารส่วนจังหวัดพิษณุโลก ที่ 1 : ด้านการบริหารจัดการที่ดีและเสริมสร้างเครือข่ายทุกภาคส่วน
แผนงาน : บริหารงานทั่วไป

ที่	โครงการ/กิจกรรม	วัตถุประสงค์	เป้าหมาย (ผลผลิตของโครงการ)	งบประมาณและที่ผ่านมา					ตั้งซื้อ (KPI)	ผลที่คาดว่าจะ จะได้รับ	หน่วยงาน ที่รับผิดชอบ
				2561 (บาท)	2562 (บาท)	2563 (บาท)	2564 (บาท)	2565 (บาท)			
22	ประเมินความพึงพอใจของผู้รับบริการ องค์การบริหารส่วนจังหวัดพิษณุโลก ประจำปีงบประมาณ พ.ศ.2563	1) เพื่อนำผลการประเมินมาปรับปรุงการให้บริการตามภารกิจหน้าที่ความรับผิดชอบให้มีประสิทธิภาพมากยิ่งขึ้น 2) เพื่อนำผลการประเมินความพึงพอใจของผู้รับบริการ และนำข้อเสนอแนะอื่นๆ ที่เกี่ยวข้องมาปรับปรุงกระบวนการบริการ การทำงานด้านการบริการ ให้ตอบสนองตรงตามความต้องการของประชาชนมากที่สุด	ผู้รับบริการ จากองค์การบริหารส่วนจังหวัดพิษณุโลก ในเขตพื้นที่จังหวัดพิษณุโลก	-	-	50,000 งบ ออจ.พล.	-	-	ร้อยละ 90 ขึ้นไป ของผลการประเมินความพึงพอใจต่อการให้บริการขององค์กรบริหารส่วนจังหวัดพิษณุโลกตามแบบประเมินฯ ของผู้รับบริการที่มีความพึงพอใจ	1) ทำให้นักแสดงประเมินมาปรับปรุงกระบวนการ และการทำงานด้านการบริการให้ตอบสนองตรงตามความต้องการของประชาชนมากที่สุด	กองการเจ้าหน้าที่

- ก. ยุทธศาสตร์จังหวัดพิษณุโลก ที่ 6 : ส่งเสริมความเข้มแข็งทางสังคม และความมั่นคงตามหลักการบริหารจัดการบ้านเมืองที่ดี
- ข. ยุทธศาสตร์การพัฒนาของ อบท. ในเขตจังหวัดพิษณุโลก ที่ 1 : การบริหารจัดการภาครัฐ ป้องกันการทุจริตประพฤติมิชอบและธรรมาภิบาล 8 : การพัฒนาการบริหารจัดการองค์กร และส่งเสริมภาวูธการการทำงานร่วมกัน
1. ยุทธศาสตร์องค์การบริหารส่วนจังหวัดพิษณุโลก ที่ 1 : ด้านการบริหารจัดการที่ดีและเสริมสร้างเครือข่ายทุกภาคส่วน

แผนงาน : บริหารงานทั่วไป

ที่	โครงการ/กิจกรรม	วัตถุประสงค์	เป้าหมาย (ผลผลิตของโครงการ)	งบประมาณและที่ผ่านมา					ตัวชี้วัด (KPI)	ผลที่คาดว่าจะได้รับ	หน่วยงาน ที่รับผิดชอบ หลัก
				2561 (บาท)	2562 (บาท)	2563 (บาท)	2564 (บาท)	2565 (บาท)			
23	เสริมสร้างคุณธรรม จริยธรรม และป้องกันปัญหาการทุจริต ประพฤติมิชอบของบุคลากร อบจ.พิษณุโลก	1.เพื่อส่งเสริมและป้องกันการปฏิบัติหน้าที่ราชการให้เป็นไปตามมาตรฐานคุณธรรม จริยธรรมสำหรับเจ้าหน้าที่ของรัฐ เช่น ขอบเขตการใช้ดุลยพินิจ การป้องกันผลประโยชน์ทับซ้อนและกฎหมายป้องกันและปราบปรามการทุจริต เป็นต้น 2.เพื่อให้ข้าราชการได้พัฒนาตนเองจนสามารถเป็นแบบอย่างที่ดีในการใช้ดุลยพินิจอย่างถูกต้องตามกฎหมายและสอดคล้องกับหลักคุณธรรม	บุคลากรของ อบจ.พล. จำนวน 200 คน	-	43,290 งบ อบจ.พล.	-	-	ร้อยละ 70 ของผู้เข้ารับการอบรมได้รับความรู้ความเข้าใจโดยยึดมั่นตามหลักคุณธรรมทำให้การปฏิบัติงานมีประสิทธิภาพและมีคุณลักษณะเป็นบุคลากรยุคใหม่ที่มีคุณธรรมและจริยธรรม	ทำให้บุคลากรของ อบจ.พล.ได้รับความรู้ความเข้าใจ และนำหลักคุณธรรมจริยธรรมไปปฏิบัติและป้องกัน การกระทำทุจริตใน ระบบราชการได้มากขึ้น	กองการเจ้าหน้าที่	

ก. ยุทธศาสตร์จังหวัดพิษณุโลก ที่ 6 : ส่งเสริมความเข้มแข็งทางสังคม และความมั่นคงตามหลักการธรรมาภิบาล

ข- ยุทธศาสตร์การพัฒนาของ อบท. ในเขตจังหวัดพิษณุโลก ที่ 1 : การบริหารจัดการทรัพยากรธรรมชาติและสิ่งแวดล้อม 8 : การพัฒนาการบริหารจัดการองค์กร และส่งเสริมการบูรณาการการทำงานร่วมกัน

1. ยุทธศาสตร์องค์การบริหารส่วนจังหวัดพิษณุโลก ที่ 1 : ด้านการบริหารจัดการที่ส่งเสริมสร้างเครือข่ายทุกภาคส่วน
แผนงาน : บริหารงานทั่วไป

ที่	โครงการ/กิจกรรม	วัตถุประสงค์	เป้าหมาย (ผลผลิตของโครงการ)	งบประมาณและที่ผ่านมา					ตัวชี้วัด (KPI)	ผลที่คาดว่าจะได้รับ	หน่วยงาน ที่รับผิดชอบ
				2561 (บาท)	2562 (บาท)	2563 (บาท)	2564 (บาท)	2565 (บาท)			
24	ฝึกอบรมการพัฒนาบุคลากรด้านคุณธรรมจริยธรรมขององค์การบริหารส่วนจังหวัดพิษณุโลก	1. เพื่อให้ผู้เข้ารับการอบรมเห็นความสำคัญเรื่องคุณธรรม จริยธรรมและนำไปปฏิบัติในชีวิตประจำวัน 2. เพื่อให้ผู้เข้ารับการอบรมได้มีส่วนร่วมในการพัฒนาคุณธรรมซึ่งกันและกัน	บุคลากรของ อบจ.พล. จำนวน 250 คน	-	-	51,790	-	-	ร้อยละ 70 ของผู้เข้ารับการอบรมได้รับความรู้ความเข้าใจโดยยึดมั่นตามหลักคุณธรรมทำให้การปฏิบัติงานมีประสิทธิภาพและมีคุณลักษณะเป็นบุคลากรยุคใหม่ที่มีคุณธรรมและจริยธรรม	1. ทำให้ผู้เข้ารับการอบรมเห็นความสำคัญเรื่องคุณธรรมจริยธรรมและนำไปปฏิบัติในชีวิตประจำวัน 2. ทำให้ผู้เข้ารับการอบรม ได้มีส่วนร่วมในการพัฒนาคุณธรรม ซึ่งกันและกัน	กองการเจ้าหน้าที่

ก. ยุทธศาสตร์จังหวัดพิษณุโลก ที่ 6 : ส่งเสริมความเข้มแข็งทางสังคม และความมั่นคงตามหลักการบริหารจัดการบ้านเมืองที่ดี

ข. ยุทธศาสตร์การพัฒนาของ อปท. ในเขตจังหวัดพิษณุโลก ที่ 1 : การบริหารจัดการภาครัฐ ป้องกันการทุจริตประพฤติมิชอบและธรรมาภิบาล 8 : การพัฒนาการบริหารจัดการองค์กร และส่งเสริมการบูรณาการการทำงานร่วมกัน

1. ยุทธศาสตร์องค์การบริหารส่วนจังหวัดพิษณุโลก ที่ 1 : ด้านการบริหารจัดการที่ดีและเสริมสร้างเครือข่ายภาคส่วน
แผนงาน : บริหารงานทั่วไป

ที่	โครงการ/กิจกรรม	วัตถุประสงค์	เป้าหมาย (ผลผลิตของโครงการ)	งบประมาณและที่ผ่านมา					ตัวชี้วัด (KPI)	ผลที่คาดว่าจะได้รับ	หน่วยงาน ที่รับผิดชอบ หลัก
				2561 (บาท)	2562 (บาท)	2563 (บาท)	2564 (บาท)	2565 (บาท)			
25	เสริมสร้างคุณธรรมนำพาชีวิต ความสุข ของบุคลากรองค์กร บริหารส่วนจังหวัดพิษณุโลก	1. เพื่อให้ผู้ฝึกอบรมได้ ตระหนักและเห็นความสำคัญ ของคุณธรรม จริยธรรม ซึ่งกันและกัน 2. เพื่อให้ผู้ฝึกอบรมได้ วิเคราะห์สิ่งต่างๆ จากความ เป็นจริง อันจะนำไปสู่การ ทำงานและการดำเนินชีวิต อย่างมีความสุขโดยไม่เผลอ ตามกระแส 3. เพื่อให้ผู้ฝึกอบรมได้สร้าง แรงบันดาลใจและสามารถ รังสรรค์ชีวิตให้มีคุณค่า ต่อผู้อื่น ต่องาน ต่อองค์กร สังคม ประเทศชาติ	บุคลากรของ อปท.พล. จำนวน 210 คน	-	44,990 งบ อ.บ.จ.พล.	-	-	-	ร้อยละ 70 ของ ผู้เข้ารับการอบรม ได้รับความรู้ ความเข้าใจโดย ยึดมั่นตามหลัก คุณธรรมทำให้ การปฏิบัติงาน มีประสิทธิภาพ และมีคุณลักษณะ เป็นบุคลากรยุค ใหม่ที่มีคุณธรรม และจริยธรรม	1. ทำให้ผู้เข้าร่วม โครงการนำความรู้มา ใช้ในการดำเนินชีวิต และการทำงานได้ 2. ทำให้มีความเข้าใจ หลักของคุณธรรม จริยธรรมที่ยั่งยืน 3. ทำให้เข้าใจแนวคิด และสร้างคุณค่าต่อ ผู้อื่น ต่องาน ต่อองค์กร สังคมและประเทศชาติ	กองการเจ้าหน้าที่

ก. ยุทธศาสตร์จังหวัดพิษณุโลก ที่ 6 : ส่งเสริมความเข้มแข็งทางสังคม และความมั่นคงทางสังคมและการบริหารจัดการบ้านเมืองที่ดี

ข. ยุทธศาสตร์ด้านการพัฒนาของ อบต. ในเขตจังหวัดพิษณุโลก ที่ 1 : การบริหารจัดการการภาครัฐ ป้อนกันการทุจริตประพฤติมิชอบและธรรมาภิบาล 8 : การพัฒนาการบริหารจัดการองค์กร และส่งเสริมการบูรณาการการทำงานร่วมกัน

1. ยุทธศาสตร์องค์การบริหารส่วนจังหวัดพิษณุโลก ที่ 1 : ด้านการบริหารจัดการที่ดีและเสริมสร้างเครือข่ายทุกภาคส่วน

แผนงาน : บริหารงานทั่วไป

ที่	โครงการ/กิจกรรม	วัตถุประสงค์	เป้าหมาย (ผลผลิตของโครงการ)	งบประมาณและที่ทำงาน					ตัวชี้วัด (KPI)	ผลที่คาดว่าจะได้รับ	หน่วยงาน ที่รับผิดชอบ หลัก
				2561 (บาท)	2562 (บาท)	2563 (บาท)	2564 (บาท)	2565 (บาท)			
26	ฝึกอบรม "การสร้างความรู้ความเข้าใจในการปฏิบัติงานโดยมุ่งผลสัมฤทธิ์สำหรับบุคลากรขององค์การบริหารส่วนจังหวัดพิษณุโลกประจำปีงบประมาณ พ.ศ.2564"	1) เพื่อให้ผู้เข้ารับฝึกอบรมมีความรู้ ความเข้าใจ ในการปฏิบัติงานมุ่งผลสัมฤทธิ์ เป็นหลักสำคัญ 2) เพื่อให้ผู้เข้ารับฝึกอบรมสามารถนำไปปรับใช้ให้เกิดประโยชน์แก่ประชาชนได้อย่างมีประสิทธิภาพ และเกิดประสิทธิผลสูงสุด	บุคลากร ขององค์การบริหารส่วนจังหวัดพิษณุโลก	-	-	-	24,180	-	ร้อยละ 75 ของผู้เข้ารับการอบรมมีความเข้าใจที่ เกี่ยวข้องด้านการปฏิบัติงานและเกิดผลสัมฤทธิ์ตาม ยุทธศาสตร์ วิสัยทัศน์ เป้าหมายขององค์กร และนำไปปรับใช้ในการปฏิบัติงานให้ เกิดประโยชน์ต่อองค์กรและประชาชนในท้องถิ่นได้อย่างมีประสิทธิภาพ	1) ทำให้ผู้เข้ารับฝึกอบรมมีความ เข้าใจในการปฏิบัติงาน มุ่งผลสัมฤทธิ์ เป็น หลักสำคัญ 2) ทำให้ผู้เข้ารับฝึกอบรมสามารถนำไป ปรับใช้ให้เกิดประโยชน์แก่ประชาชนได้อย่าง มีประสิทธิภาพ และเกิดประสิทธิผล สูงสุด	กองการเจ้าหน้าที่

- ก. ยุทธศาสตร์จังหวัดพิษณุโลก ที่ 6 : ส่งเสริมความเข้มแข็งทางสังคม และความมั่นคงตามหลักการจัดการบ้านเมืองที่ดี
- ข. ยุทธศาสตร์การพัฒนาของ อบท. ในเขตจังหวัดพิษณุโลก ที่ 1 : การบริหารจัดการภาครัฐ ป้องกันการทุจริตประพฤติมิชอบและธรรมาภิบาล 8 : การพัฒนาการบริหารจัดการองค์กร และส่งเสริมการบูรณาการการทำงานร่วมกัน
1. ยุทธศาสตร์องค์กรการบริหารส่วนจังหวัดพิษณุโลก ที่ 1 : ด้านการบริหารจัดการที่ดีและเสริมสร้างเครือข่ายทุกภาคส่วน
- แผนงาน : บริหารงานทั่วไป

ที่	โครงการ/กิจกรรม	วัตถุประสงค์	เป้าหมาย (ผลผลิตของโครงการ)	งบประมาณและที่ตามมา					ตัวชี้วัด (KPI)	ผลที่คาดว่าจะได้รับ	หน่วยงาน ที่รับผิดชอบ หลัก
				2561 (บาท)	2562 (บาท)	2563 (บาท)	2564 (บาท)	2565 (บาท)			
27	ฝึกอบรมและศึกษาดูงาน "การพัฒนาสมรรถนะในการ ปฏิบัติงาน และเพิ่มศักยภาพ ของบุคลากรองค์การบริหารส่วน จังหวัดพิษณุโลก ประจำปี งบประมาณ พ.ศ.2564"	1) เพื่อให้ผู้เข้ารับฝึกอบรม ได้รับความรู้ความเข้าใจ บทบาทหน้าที่ความรับ ผิดชอบตนเองและเป็นการ เพิ่มพูนสมรรถนะพัฒนา ทักษะ มีกรปฏิบัติงาน ตามระเบียบกฎหมายที่ เกี่ยวข้อง 2) เพื่อให้ผู้เข้ารับฝึกอบรม ได้รับการพัฒนาการทำงาน แบบบูรณาการ และ เสริมสร้างประสบการณ์ แลกเปลี่ยนเรียนรู้ สามารถนำมาแก้ไข้ปัญหา และมีส่วนร่วมในการปฏิบัติ งานขององค์กรบรรลุ เป้าหมายที่กำหนดไว้	บุคลากร ขององค์การบริหาร ส่วนจังหวัดพิษณุโลก ประกอบด้วย ดังนี้ - บุคลากรสังกัดกองคลัง - บุคลากรสังกัดกองพัสดุฯ - บุคลากรสังกัดหน่วยตรวจ สอบภายใน	-	-	-	378,630 งบ อบจ.พล.	ร้อยละ 75 ของ ผู้เข้ารับฝึกอบรม มีความรู้ความ เข้าใจในบทบาท หน้าที่และเกิดการ พัฒนาการทำงาน สามารถนำมา แก้ไข้ปัญหาด้าน การปฏิบัติงาน ได้อย่างมี ประสิทธิภาพ	1) เพื่อให้ผู้เข้ารับฝึกอบรม ได้รับความรู้ความ เข้าใจ บทบาทหน้าที่ความ รับผิดชอบตนเองและเป็น การเพิ่มพูนสมรรถนะ พัฒนาทักษะมีการ ปฏิบัติงานตามระเบียบ กฎหมายที่เกี่ยวข้อง 2) เพื่อให้ผู้เข้ารับฝึกอบรม ได้รับการพัฒนาการ ทำงานแบบบูรณาการ และเสริมสร้างประสบการณ์ แลกเปลี่ยนเรียนรู้ สามารถนำมาแก้ไข้ปัญหา และมีส่วนร่วมในการปฏิบัติ งานขององค์กรบรรลุเป้าหมาย ที่กำหนดไว้	กองการเจ้าหน้าที่	

ก. ยุทธศาสตร์จังหวัดพิษณุโลก ที่ 6 : ส่งเสริมความเข้มแข็งทางสังคม และความมั่นคงตามหลักการบริหารจัดการภายในเมืองที่ดี

ข. ยุทธศาสตร์การพัฒนายุทธศาสตร์ของ อบ.ท. ในมิติของจังหวัดพิษณุโลก ที่ 1 : การบริหารจัดการการภาครัฐ ป้องกันการทุจริตประพฤติมิชอบและธรรมาภิบาล 8 : การพัฒนาการบริหารจัดการองค์กร และส่งเสริมการบริหารราชการทำางร่วมกัน

1. ยุทธศาสตร์องค์การบริหารส่วนจังหวัดพิษณุโลก ที่ 1 : ด้านการบริหารจัดการที่ดีและเสริมสร้างเครือข่ายทุกภาคส่วน

แผนงาน : บริหารงานทั่วไป

ที่	โครงการ/กิจกรรม	วัตถุประสงค์	เป้าหมาย (ผลผลิตของโครงการ)	งบประมาณและที่ดำเนินงาน					ตัวชี้วัด (KPI)	ผลที่คาดว่าจะได้รับ	หน่วยงาน ที่รับผิดชอบหลัก
				2561 (บาท)	2562 (บาท)	2563 (บาท)	2564 (บาท)	2565 (บาท)			
28	ฝึกอบรม "เพื่อพัฒนาศักยภาพบุคลากรโณโลยีสารสนเทศ สำหรับจังหวัดพิษณุโลกประจำปีงบประมาณ พ.ศ.2564"	1) เพื่อให้ผู้เข้ารับฝึกอบรม ได้มีความรู้ ความเข้าใจ และมีความสามารถทางเทคโนโลยีสารสนเทศ ทันสมัยเพิ่มมากขึ้น และสามารถถ่ายทอดความรู้ให้แก่ผู้เกี่ยวข้องได้ 2) เพื่อให้ผู้เข้ารับฝึกอบรม มีทักษะความรู้ นำมาปรับใช้ในการปฏิบัติงาน และนำมาใช้ในการเผยแพร่ ประชาสัมพันธ์องค์ความรู้ การนำเสนอผลงาน และผลการปฏิบัติงานขององค์กรไปสู่ส่วนราชการและหน่วยงานอื่นที่เกี่ยวข้อง เพื่อให้เกิดภาพลักษณ์ที่ดี	บุคลากร ผู้ปฏิบัติงานที่เกี่ยวข้องขององค์การบริหารส่วนจังหวัดพิษณุโลก	-	-	-	24,780 งบ อบจ.พ.ล.	-	ร้อยละ 65 ของผู้เข้ารับการอบรมมีความสามารถทางเทคโนโลยีสารสนเทศที่ทันสมัยเพิ่มมากขึ้นและนำมาปรับใช้ในการปฏิบัติงานจริง โดยนำมาใช้ในการเผยแพร่ ประชาสัมพันธ์ผลการปฏิบัติงานขององค์กรไปสู่ส่วนราชการหน่วยงานอื่นที่เกี่ยวข้อง	1) ทำให้ผู้เข้ารับฝึกอบรม ได้มีความรู้ความเข้าใจ และมีความสามารถทางเทคโนโลยีสารสนเทศ ทันสมัยเพิ่มมากขึ้น และสามารถถ่ายทอด ความรู้ให้แก่ผู้เกี่ยวข้องได้ 2) ทำให้ผู้เข้ารับฝึกอบรม มีทักษะความรู้ นำมาปรับใช้ในการปฏิบัติงาน และนำมาใช้ในการเผยแพร่ ประชาสัมพันธ์องค์ความรู้ การนำเสนอผลงาน และผลการปฏิบัติงานขององค์กรไปสู่ส่วนราชการและหน่วยงานอื่นที่เกี่ยวข้อง เพื่อให้เกิดภาพลักษณ์ที่ดี	กองการเจ้าหน้าที่

- ก. ยุทธศาสตร์จังหวัดพิษณุโลก ที่ 6 : ส่งเสริมความเข้มแข็งทางสังคม และความมั่นคงตามหลักการบริหารจัดการบ้านเมืองที่ดี
- ข. ยุทธศาสตร์การพัฒนาของ อปท. ในเขตจังหวัดพิษณุโลก ที่ 1 : การบริหารจัดการภาครัฐ ป้องกันการทุจริตประพฤติมิชอบและธรรมาภิบาล 8 : การพัฒนาการบริหารจัดการองค์กร และส่งเสริมการบูรณาการการทำงานร่วมกัน
1. ยุทธศาสตร์องค์การบริหารส่วนจังหวัดพิษณุโลก ที่ 1 : ด้านการบริหารจัดการที่ดีและเสริมสร้างเครือข่ายทุกภาคส่วน
- แผนงาน : บริหารงานทั่วไป

ที่	โครงการ/กิจกรรม	วัตถุประสงค์	เป้าหมาย (ผลผลิตของโครงการ)	งบประมาณและที่ผ่านมา					ตัวชี้วัด (KPI)	ผลที่คาดว่าจะได้รับ	หน่วยงาน ที่รับผิดชอบ หลัก
				2561 (บาท)	2562 (บาท)	2563 (บาท)	2564 (บาท)	2565 (บาท)			
29	ประเมินความพึงพอใจของผู้รับบริการ องค์การบริหารส่วนจังหวัดพิษณุโลก ประจำปีงบประมาณ พ.ศ.2564	1) เพื่อนำผลการประเมินมาปรับปรุงการให้บริการตามภารกิจหน้าที่ความรับผิดชอบให้มีประสิทธิภาพมากยิ่งขึ้น 2) เพื่อนำผลประเมินความพึงพอใจของผู้รับบริการ และนำมาเสนอแนะอื่นๆ ที่เกี่ยวข้องมาปรับปรุงกระบวนการและการทำงานด้านการบริการให้ตอบสนองตรงตามความต้องการของประชาชนมากที่สุด	ผู้รับบริการ จากองค์การบริหารส่วนจังหวัดพิษณุโลก ในเขตพื้นที่จังหวัดพิษณุโลก	-	-	-	50,000 งบ อบจ.พ.ล.	-	ร้อยละ 90 ขึ้นไป ของผลการประเมินความพึงพอใจต่อการให้บริการขององค์การบริหารส่วนจังหวัดพิษณุโลกตามแบบประเมินฯ ของผู้รับบริการที่มีความพึงพอใจ	1) ทำให้นำผลการประเมินมาปรับปรุงการให้บริการ ตามภารกิจหน้าที่ ความรับผิดชอบให้มีประสิทธิภาพมากยิ่งขึ้น 2) ทำให้นำผลประเมินความพึงพอใจของผู้รับบริการและนำข้อเสนอแนะอื่นๆ ที่เกี่ยวข้องมาปรับปรุงกระบวนการและการทำงานด้านการบริการให้ตอบสนองตรงตามความต้องการของประชาชนมากที่สุด	กองการเจ้าหน้าที่

ก. ยุทธศาสตร์จังหวัดพิษณุโลก ที่ 6 : ส่งเสริมความเข้มแข็งทางสังคม และความมั่นคงทางหลักการบริหารจัดการบ้านเมืองที่ดี

ข. ยุทธศาสตร์ที่ 1 การพัฒนาของ อบท. ในเขตจังหวัดพิษณุโลก ที่ 1 : การบริหารจัดการภาครัฐ ป้อนกับการทุจริตประพฤติชอบและธรรมาภิบาล 8 : การพัฒนาการบริหารจัดการองค์กร และส่งเสริมการบูรณาการการทำงานร่วมกัน

1. ยุทธศาสตร์ด้านการพัฒนาของ อบท. ในเขตจังหวัดพิษณุโลก ที่ 1 : ด้านการบริหารจัดการที่ส่งเสริมสร้างเครือข่ายทุกภาคส่วน

แผนงาน : บริหารงานทั่วไป

ที่	โครงการ/กิจกรรม	วัตถุประสงค์	เป้าหมาย (ผลผลิตของโครงการ)	งบประมาณและที่ผ่านมา					ตัวชี้วัด (KPI)	ผลที่คาดว่าจะได้รับ	หน่วยงาน ที่รับผิดชอบหลัก
				2561 (บาท)	2562 (บาท)	2563 (บาท)	2564 (บาท)	2565 (บาท)			
30	ฝึกอบรมเสริมสร้างคุณธรรม จริยธรรม และต่อต้านทุจริตคอร์รัปชัน เพื่อเพิ่มประสิทธิภาพในการปฏิบัติงานของบุคลากรองค์การบริหารส่วนจังหวัดพิษณุโลก	1. เพิ่มส่งเสริมให้ข้าราชการและบุคลากรของ อบจ.พส. ได้มีความรู้ ความเข้าใจ ด้านวินัย คุณธรรม จริยธรรมของข้าราชการที่ปฏิบัติได้เป็นข้อกฎหมาย กฎและระเบียบบนพื้นฐานความเลื่อมใสและเสริมสร้างภาพลักษณ์ของหน่วยงานให้มีความโปร่งใสและเป็นธรรม 2. เพื่อเสริมสร้างพฤติกรรมและวิธีการทำงานที่สุจริตโปร่งใสของข้าราชการและบุคลากรของ อบจ.พส. ทนทานต่อการบ่อนทำลายและปราบปรามการทุจริตคอร์รัปชัน และสามารถจัดการปัญหากรณีทุจริตและประพฤติมิชอบอย่างรวดเร็วยิ่ง	บุคลากรของ อบจ.พส. จำนวน 200 คน	-	-	-	43,290	-	ร้อยละ 70 ของผู้เข้ารับการอบรมได้รับความรู้ ได้รับความเข้าใจโดยยึดมั่นตามหลักคุณธรรมทำให้การปฏิบัติงานมีประสิทธิภาพและ มีคุณลักษณะเป็นบุคลากรยุคใหม่ที่มีคุณธรรมและ จริยธรรม	ทำให้ผู้เข้ารับการฝึกอบรมสามารถนำหลักคุณธรรม จริยธรรม และความรู้ที่ได้รับในการต่อต้านทุจริตคอร์รัปชัน นำไปปรับใช้ในการปฏิบัติงาน ชีวิตประจำวันได้อย่างมีประสิทธิภาพ และสามารถเป็นผู้นำด้านคุณธรรม จริยธรรมและต่อต้านทุจริตคอร์รัปชันในองค์กรได้อย่างรวดเร็ว	กองการเจ้าหน้าที่

- ก. ยุทธศาสตร์จังหวัดพิษณุโลก ที่ 6 : ส่งเสริมความเข้มแข็งทางสังคม และความมั่นคงตามหลักการบริหารจัดการบ้านเมืองที่ดี
- ข. ยุทธศาสตร์การพัฒนาของ อปท. ในเขตจังหวัดพิษณุโลก ที่ 1 : การบริหารจัดการภาครัฐ ป้องกันการทุจริตประพฤติมิชอบและธรรมาภิบาล 8 : การพัฒนาการบริหารจัดการองค์กร และส่งเสริมการบูรณาการการทำงานร่วมกัน
1. ยุทธศาสตร์องค์การบริหารส่วนจังหวัดพิษณุโลก ที่ 1 : ด้านการบริหารจัดการที่ดีและเสริมสร้างเครือข่ายทุกภาคส่วน
- แผนงาน : บริหารงานทั่วไป

ที่	โครงการ/กิจกรรม	วัตถุประสงค์	เป้าหมาย (ผลผลิตของโครงการ)	งบประมาณและที่ผ่านมา				ตัวชี้วัด (KPI)	ผลที่คาดว่าจะได้รับ	หน่วยงาน ที่รับผิดชอบ หลัก
				2561 (บาท)	2562 (บาท)	2563 (บาท)	2564 (บาท)			
31	องค์การบริหารส่วนจังหวัดพิษณุโลก ร่วมใจทำดีเพื่อพ่อของแผ่นดิน	1. เพื่อให้บุคลากรขององค์การบริหารส่วนจังหวัดพิษณุโลก ได้มีส่วนร่วมในการทำกิจกรรมด้านความรับผิดชอบต่อสังคม ชุมชน 2. เพื่อเน้นการปลูกฝังความสามัคคีและสร้างจิตอาสาใฝ่ใจต่อสาธารณะประโยชน์	บุคลากรของอบจ.พล. จำนวน 250 คน	-	-	-	51,790 งบ อบจ.พล.	ร้อยละ 70 ของผู้เข้ารับการอบรมได้รับความรู้ความเข้าใจโดยยึดมั่นตามหลักคุณธรรมทำให้การปฏิบัติงานมีประสิทธิภาพและมีคุณลักษณะเป็นบุคลากรยุคใหม่ที่มีคุณธรรมและจริยธรรม	ทำให้บุคลากรขององค์การบริหารส่วนจังหวัดพิษณุโลกได้มีส่วนร่วมในการทำกิจกรรมด้านความรับผิดชอบต่อสังคม ชุมชน เกิดความสามัคคีและสร้างจิตอาสาใฝ่ใจต่อสาธารณะประโยชน์	กองการเจ้าหน้าที่

ผ. ยุทธศาสตร์จังหวัดชลบุรีโลก ที่ 6 : ส่งเสริมความเข้มแข็งทางสังคม และความมั่นคงทางหลักการบริหารจัดการบ้านเมืองที่ดี

ข. ยุทธศาสตร์การพัฒนาของ อบท. ในเขตจังหวัดชลบุรีโลก ที่ 1 : การบริหารจัดการภาครัฐ ป้อนกันการทุจริตประพฤติมิชอบและรรมวภิบาล 8 : การพัฒนาการบริหารจัดการองค์กร และส่งเสริมการบูรณาการการทำงานร่วมกัน

1. ยุทธศาสตร์องค์การบริหารส่วนจังหวัดชลบุรีโลก ที่ 1 : ด้านการบริหารจัดการที่ส่งเสริมสร้างเครือข่ายทุกภาคส่วน

แผนงาน : บริหารงานทั่วไป

ที่	โครงการ/กิจกรรม	วัตถุประสงค์	เป้าหมาย (ผลผลิตของโครงการ)	งบประมาณและที่ผ่านมา					ตัวชี้วัด (KPI)	ผลที่คาดว่าจะได้รับ	หน่วยงาน ที่รับผิดชอบหลัก
				2561 (บาท)	2562 (บาท)	2563 (บาท)	2564 (บาท)	2565 (บาท)			
32	ฝึกอบรมจริยธรรมพัฒนาภายใน พัฒนาจิตสำนึกด้านสำนึก	1. เพื่อพัฒนาจิตและปลูกฝัง จริยธรรมคุณธรรม และ ศีลธรรม ตามหลักพุทธศาสนา 2. เพื่อฝึกจิตใหม่สำนึกสำนึก อารมณ์รู้รักความคุณงาม ของตนเองและแสดงออก ทางด้านอารมณ์ได้อย่าง เหมาะสม ทำให้สามารถ ปรับตัวรับความเปลี่ยนแปลง อย่างรวดเร็วได้ 3. เพื่อเรียนรู้และเข้าใจ หน้าที่ของวิชาชีพเข้าใจ อย่างถูกต้อง	บุคลากรของ อบจ.พล. จำนวน 210 คน	-	-	-	44,990	-	ร้อยละ 70 ของ ผู้เข้ารับการอบรม ได้รับความรู้ ได้เป็นอย่างดี ความเข้าใจโดย ยึดมั่นตามหลัก คุณธรรมทำให้ การปฏิบัติงาน มีประสิทธิภาพ มีประสิทธิภาพ และมีคุณลักษณะ เป็นบุคลากรยุค ใหม่ที่มีคุณธรรม และจริยธรรม	ทำให้ผู้ใช้บริการอบรม มีความรู้ ความเข้าใจ ในหลักคุณธรรม จริยธรรม และนำมา ประยุกต์ใช้ในการ ปฏิบัติงานตามภารกิจ หน้าที่ และยุทธศาสตร์ ขององค์กรให้บรรลุ ผลสัมฤทธิ์ตาม เป้าหมาย	กองการเจ้าหน้าที่

- ก. ยุทธศาสตร์จังหวัดพิษณุโลก ที่ 6 : ส่งเสริมความเข้มแข็งทางสังคม และความมั่นคงตามหลักการบริหารจัดการบ้านเมืองที่ดี
- ข. ยุทธศาสตร์การพัฒนาของ อปท. ในเขตจังหวัดพิษณุโลก ที่ 1 : การบริหารจัดการภาครัฐ ป้องกันการทุจริตประพฤติมิชอบและธรรมาภิบาล 8 : การพัฒนาการบริหารจัดการองค์กร และส่งเสริมการบูรณาการการทำงานร่วมกัน
1. ยุทธศาสตร์องค์การบริหารส่วนจังหวัดพิษณุโลก ที่ 1 : ด้านการบริหารจัดการที่ดีและเสริมสร้างเครือข่ายทุกภาคส่วน
- แผนงาน : ปรึกรงานทั่วไป

ที่	โครงการ/กิจกรรม	วัตถุประสงค์	เป้าหมาย (ผลผลิตของโครงการ)	งบประมาณและที่ผ่านมา					ตัวชี้วัด (KPI)	ผลที่คาดว่าจะ จะได้รับ	หน่วยงาน ที่รับผิดชอบ หลัก
				2561 (บาท)	2562 (บาท)	2563 (บาท)	2564 (บาท)	2565 (บาท)			
33	ค่าเช่ารถยนต์บรรทุก (ดีเซล) ขนาด 1 คัน	เพื่อให้มีรถยนต์ในการไปราชการและใช้ในราชการต่างๆ ที่เหมาะสมกับภารกิจ	เช่ารถยนต์บรรทุก (ดีเซล) ขนาด 1 คัน ขนาดปริมาตรกระบอกสูบไม่ต่ำกว่า 2,400 ซีซี แบบดับเบิ้ลแค็บ จำนวน 1 คันๆละ 13,200 บาท จำนวน 12 เดือน (กำหนดสัญญาเช่า 5 ปี ปีที่557-2561 ปีนี้เป็นปีที่5)	158,400 งบ อบจ.พล.	-	-	-	-	มีรถยนต์บรรทุกสำหรับใช้ในการปฏิบัติงานเพิ่มขึ้นจำนวน 1 คัน	ทำให้การเดินทางไปราชการหรือใช้งานในราชการต่างๆได้รับความสะดวก	กองการเจ้าหน้าที่
34	ค่าเช่ารถยนต์บรรทุก (ดีเซล) ขนาด 1 คัน	เพื่อให้มีรถยนต์ในการไปราชการและใช้ในราชการต่างๆ ที่เหมาะสมกับภารกิจ	เช่ารถยนต์บรรทุก (ดีเซล) ขนาด 1 คัน ขนาดปริมาตรกระบอกสูบไม่ต่ำกว่า 2,400 ซีซี แบบดับเบิ้ลแค็บ จำนวน 1 คันๆละ 15,660 บาท จำนวน 12 เดือน (กำหนดสัญญาเช่า 5 ปี ปี 2562-2566)	-	187,920 งบ อบจ.พล.	187,920 งบ อบจ.พล.	187,920 งบ อบจ.พล.	-	มีรถยนต์บรรทุกสำหรับใช้ในการปฏิบัติงานเพิ่มขึ้นจำนวน 1 คัน	ทำให้การเดินทางไปราชการหรือใช้งานในราชการต่างๆได้รับความสะดวก	กองการเจ้าหน้าที่

ก. ยุทธศาสตร์จังหวัดพิษณุโลก ที่ 6 : ส่งเสริมความเข้มแข็งทางสังคม และความมั่นคงทางหลักการบริหารจัดการบ้านเมืองที่ดี

ข. ยุทธศาสตร์การพัฒนามาของ อบต. ในเขตจังหวัดพิษณุโลก ที่ 1 : การบริหารจัดการภาครัฐ ป้อนกันการทุจริตประพฤติมิชอบและธรรมาภิบาล 8 : การพัฒนาการบริหารจัดการองค์กร และส่งเสริมการบูรณาการการทำงานร่วมกัน

1. ยุทธศาสตร์องค์การบริหารส่วนจังหวัดพิษณุโลก ที่ 1 : ตำบลการบริหารจัดการที่ดีและเสริมสร้างเศรษฐกิจชายภาคสาม

แผนงาน : บริหารงานทั่วไป

ที่	โครงการ/กิจกรรม	วัตถุประสงค์	เป้าหมาย (ผลผลิตของโครงการ)	งบประมาณและที่ผ่านมา					ตัวชี้วัด (KPI)	ผลที่คาดว่าจะ ได้รับ	หน่วยงาน ที่รับผิดชอบ
				2561 (บาท)	2562 (บาท)	2563 (บาท)	2564 (บาท)	2565 (บาท)			
35	ให้ความรู้เกี่ยวกับสิทธิประโยชน์ของประกันสังคมสำหรับพนักงานจ้างที่แก้ไขเงื่อนไขการจ้างขององค์การบริหารส่วนจังหวัดพิษณุโลก	เพื่อให้พนักงานจ้างขององค์การบริหารส่วนจังหวัดพิษณุโลก มีการเตรียมความพร้อม มีความเข้าใจ เกี่ยวกับสิทธิประโยชน์ ของผู้ประกันตน ก่อนจะแก้ไขเงื่อนไขการจ้าง	ผู้เข้ารับการฝึกอบรม ประกอบด้วย พนักงานจ้างตามภารกิจ และพนักงานจ้างทั่วไป	-	30,000	-	-	-	พนักงานจ้างมีความรู้ ความเข้าใจ เกี่ยวกับสิทธิประโยชน์ ของผู้ประกันตน ก่อนจะแก้ไขเงื่อนไขการจ้างตามเป้าหมายโครงการ ร้อยละ 80	ทำให้พนักงานจ้างของ อบจ.พิษณุโลก มีการเตรียมความพร้อม มีความรู้ ความเข้าใจ เกี่ยวกับสิทธิประโยชน์ ของผู้ประกันตน ก่อนจะแก้ไขเงื่อนไขการจ้างตามเป้าหมาย	กองการเจ้าหน้าที่ ฯ

ก. ยุทธศาสตร์จังหวัดพิษณุโลก ที่ 6 : ส่งเสริมความเข้มแข็งทางสังคม และความมั่นคงตามหลักการบริหารจัดการบ้านเมืองที่ดี
 ข. ยุทธศาสตร์การพัฒนาของ อบท. ในเขตจังหวัดพิษณุโลก ที่ 1 : การบริหารจัดการภาครัฐ ป้องกันการทุจริตประพฤติมิชอบและธรรมาภิบาล 8 : การพัฒนาการบริหารจัดการองค์กร และส่งเสริมการบูรณาการการทำงานร่วมกัน
 1. ยุทธศาสตร์องค์การบริหารส่วนจังหวัดพิษณุโลก ที่ 1 : ด้านการบริหารจัดการที่ดีและเสริมสร้างเครือข่ายทุกภาคส่วน

แผนงาน : บริหารงานทั่วไป

ที่	โครงการ/กิจกรรม	วัตถุประสงค์	เป้าหมาย (ผลผลิตของโครงการ)	งบประมาณและที่ผ่านมา					ตัวชี้วัด (KPI)	ผลที่คาดว่าจะได้รับ	หน่วยงาน ที่รับผิดชอบหลัก
				2561 (บาท)	2562 (บาท)	2563 (บาท)	2564 (บาท)	2565 (บาท)			
36	ฝึกอบรม 'การพัฒนาศักยภาพบุคลากร องค์การบริหารส่วนจังหวัดพิษณุโลก' สู่ยุคท้องถิ่นไทย 4.0 ประจำปีงบประมาณ 2562	1. เพื่อให้ผู้เข้ารับการอบรมได้รับความรู้ และความเข้าใจในบทบาทของท้องถิ่น และการเตรียมความพร้อม การมุ่งสู่การเป็นท้องถิ่นยุคประเทศไทย 4.0 2. เพื่อให้ผู้เข้ารับการอบรมได้รับความรู้ ความเข้าใจ เกิดทัศนคติที่ดีและสมรรถนะที่จำเป็น ต่อการขับเคลื่อนการพัฒนา ตามแนวพระราชดำริ และหลักปรัชญาของเศรษฐกิจพอเพียง 3. เพื่อให้ผู้เข้ารับการอบรมได้รับความรู้ ความเข้าใจของระบบราชการในยุคดิจิทัลและการใช้นวัตกรรมและดิจิทัลเทคโนโลยีเกิดประโยชน์สูงสุดต่อการให้บริการสาธารณะ อย่างมีประสิทธิภาพ	บุคลากรองค์การบริหารส่วนจังหวัดพิษณุโลก จำนวน 120 คน	-	31,320 งบ อบจ.พด	-	-	-	บุคลากรองค์การบริหารส่วนจังหวัดพิษณุโลก ได้รับความรู้ ความเข้าใจร้อยละ 80	1. ทำให้ผู้เข้ารับการอบรมได้รับความรู้ และความเข้าใจในบทบาทของท้องถิ่น และการเตรียมความพร้อม การมุ่งสู่การเป็นท้องถิ่นยุคประเทศไทย 4.0 2. ทำให้ผู้เข้ารับการอบรมได้รับความรู้ ความเข้าใจเกิดทัศนคติที่ดี และสมรรถนะที่จำเป็น ต่อการขับเคลื่อนการพัฒนา ตามแนวพระราชดำริ และหลักปรัชญาของเศรษฐกิจพอเพียง 3. ทำให้ผู้เข้ารับการอบรมได้รับความรู้ และความเข้าใจของระบบราชการ ในยุคดิจิทัล และการใช้นวัตกรรมและดิจิทัลเทคโนโลยี เกิดประโยชน์สูงสุด ต่อการให้บริการสาธารณะ อย่างมีประสิทธิภาพ	กองการเจ้าหน้าที่

ก. ยุทธศาสตร์จังหวัดพิษณุโลก ที่ 6 : ส่งเสริมความเข้มแข็งทางสังคม และความมั่นคงตามหลักการจัดการบ้านเมืองที่ดี

ข. ยุทธศาสตร์ที่ 1 การพัฒนาของ อปท. ในเขตจังหวัดพิษณุโลก ที่ 1 : การบริหารจัดการภาครัฐ ป้องกันการทุจริตประพฤติมิชอบและธรรมาภิบาล 8 : การพัฒนาการบริหารจัดการองค์กร และส่งเสริมการบูรณาการการทำงานร่วมกัน

1. ยุทธศาสตร์องค์การบริหารส่วนจังหวัดพิษณุโลก ที่ 1 : ด้านการบริหารจัดการที่ดีและเสริมสร้างเศรษฐกิจภาคส่วน

แผนงาน : บริหารงานทั่วไป

ที่	โครงการ/กิจกรรม	วัตถุประสงค์	เป้าหมาย (ผลผลิตของโครงการ)	งบประมาณและที่ผ่านมา					ตัวชี้วัด (KPI)	ผลที่คาดว่าจะได้รับ	หน่วยงาน ที่รับผิดชอบ หลัก
				2561 (บาท)	2562 (บาท)	2563 (บาท)	2564 (บาท)	2565 (บาท)			
37	ค่าเช่ารถยนต์บรรทุก (ดีเซล) ขนาด 1 คัน	เพื่อให้มีรถยนต์ในการไป ราชการต่างๆ ที่เหมาะสมกับ ภารกิจ	เช่ารถยนต์บรรทุก (ดีเซล) ขนาด 1 คัน ขนาดปริมาตร กระบอกสูบไม่ต่ำกว่า 2,400 ซีซี แบบดับเบิ้ลแค็พ จำนวน 1 คันๆ ละ 13,200 -บาท จำนวน 5 เดือน (ตามสัญญาเช่าเลขที่ 65/2557 ถว.15 ม.ค.57 สิ้นสุดสัญญาเช่า 12 ก.พ. 62) (ทะเบียน 2 กพ 9028 กทม.)	-	66,000 งบองจ.พล.	-	-	-	มีรถยนต์บรรทุกสำหรับ ใช้ในการปฏิบัติงาน เพิ่มขึ้น จำนวน 1 คัน	ทำให้การดำเนินงาน ราชการหรือโครงการ ในราชการต่างๆ ได้รับความสะดวก	กองการเจ้าหน้าที่

- ก. ยุทธศาสตร์จังหวัดพิษณุโลก ที่ 6 : ส่งเสริมความเข้มแข็งทางสังคม และความมั่นคงตามหลักการบริหารจัดการบ้านเมืองที่ดี
- ข. ยุทธศาสตร์การพัฒนาของ อปท. ในเขตจังหวัดพิษณุโลก ที่ 1 : การบริหารจัดการภาครัฐ ป้องกันการทุจริตประพฤติมิชอบและธรรมาภิบาล 8 : การพัฒนาการบริหารจัดการองค์กร และส่งเสริมการบูรณาการการทำงานร่วมกัน
1. ยุทธศาสตร์องค์การบริหารส่วนจังหวัดพิษณุโลก ที่ 1 : ด้านการบริหารจัดการที่ดีและเสริมสร้างเครือข่ายทุกภาคส่วน

แผนงาน : บริหารงานทั่วไป

ที่	โครงการ/กิจกรรม	วัตถุประสงค์	เป้าหมาย (ผลผลิตของโครงการ)	งบประมาณและที่ผ่านมา				ตัวชี้วัด (KPI)	ผลที่คาดว่าจะได้รับ	หน่วยงาน ที่รับผิดชอบ หลัก
				2561 (บาท)	2562 (บาท)	2563 (บาท)	2564 (บาท)			
38	อบรมเตรียมความพร้อมในการจัดทำงานประมาณรายจ่ายประจำปี	1. เพื่อเป็นการเตรียมความพร้อมในการจัดทำงบประมาณรายจ่ายประจำปีให้ถูกต้องตามระเบียบและหนังสือสั่งการ 2. เพื่อให้บุคลากรของอบจ. มีความรู้ความเข้าใจในการจัดทำงบประมาณ	บุคลากรขององค์การบริหารส่วนจังหวัดพิษณุโลก	100,000 งป อบจ.พล. งป อบจ.พล.	100,000 งป อบจ.พล. งป อบจ.พล.	100,000 งป อบจ.พล. งป อบจ.พล.	100,000 งป อบจ.พล.	-	ผู้เข้ารับการอบรมมีความรู้ ความเข้าใจในการจัดทำงบประมาณรายจ่ายได้เพิ่มขึ้น 70 %	กองแผนฯ

ก. ยุทธศาสตร์จังหวัดพิษณุโลก ที่ 6 : ส่งเสริมความเข้มแข็งทางสังคม และความมั่นคงทางศิลปกรรมและการจัดการบ้านเมืองที่ดี

ข. ยุทธศาสตร์การพัฒนาของ อบท. ในเขตจังหวัดพิษณุโลก ที่ 1 : การบริหารจัดการการภาครัฐ บู๊งกับการทุจริตประพฤตติชอบและธรรมาภิบาล 8 : การพัฒนาการบริหารจัดการองค์กร และส่งเสริมการบูรณาการการทำงานร่วมกัน

1. ยุทธศาสตร์องค์การบริหารส่วนจังหวัดพิษณุโลก ที่ 1 : ด้านการบริหารจัดการที่ส่งเสริมสร้างเครือข่ายทุกภาคส่วน

แผนงาน : บริหารงานทั่วไป

ที่	โครงการ/กิจกรรม	วัตถุประสงค์	เป้าหมาย (ผลผลิตของโครงการ)	งบประมาณและที่มา					ตัวชี้วัด (KPI)	ผลที่คาดว่าจะได้รับ	หน่วยงาน ที่รับผิดชอบหลัก
				2561 (บาท)	2562 (บาท)	2563 (บาท)	2564 (บาท)	2565 (บาท)			
39	สำรวจข้อมูลเชิงพื้นที่เพื่อประกอบการจัดทำแผนพัฒนาขององค์การบริหารส่วนจังหวัดพิษณุโลก	เพื่อสำรวจข้อมูลประกอบการพิจารณาอำนาจหน้าที่ และจัดลำดับความสำคัญ ของโครงการพัฒนา เพื่อจัดเก็บข้อมูลพื้นฐาน ที่จำเป็นในการจัดทำแผนพัฒนาขององค์การบริหารส่วนจังหวัดพิษณุโลก	การจัดทำแผนพัฒนาของ อบจ.พล.สอดคล้องกับ ข้อมูลเชิงพื้นที่ ที่ถูกต้อง และเป็นปัจจุบัน	88,200 งบ อบจ.พล.	88,200 งบ อบจ.พล.	88,200 งบ อบจ.พล.	88,200 งบ อบจ.พล.	-	สามารถสำรวจพื้นที่โครงการได้มากกว่าร้อยละ 55 % ขึ้นไป มีชุดข้อมูลพื้นฐานที่เป็นปัจจุบันมากกว่าร้อยละ 40 % ขึ้นไป	ทำให้การจัดทำแผนพัฒนาของ อบจ.พิษณุโลก สามารถตอบสนองต่อ ปัญหาและความต้องการของประชาชนในพื้นที่ได้มากขึ้น	กองแผนฯ

ก. ยุทธศาสตร์จัดตั้งหวัพิชณูโลก ที่ 6 : ส่งเสริมความเข้มแข็งทางสังคม และความเป็นคนตามหลักการบริหารจัดการบ้านเมืองที่ดี

ข. ยุทธศาสตร์การพัฒนาของ อบท. ในเขตจังหวัดพิชณูโลก ที่ 1 : การบริหารจัดการภาครัฐ ป้องกันการทุจริตประพตติมิชอบและธรรมาภิบาล 8 : การพัฒนาการบริหารจัดการองค์กร และส่งเสริมการบูรณาการการทำงานร่วมกัน

1. ยุทธศาสตร์องค์การบริหารส่วนจังหวัดพิชณูโลก ที่ 1 : ด้านการบริหารจัดการที่ดีและเสริมสร้างเครือข่ายทุกภาคส่วน
แผนงาน : บริหารงานทั่วไป

ที่	โครงการ/กิจกรรม	วัตถุประสงค์	เป้าหมาย (ผลผลิตของโครงการ)	งบประมาณและที่ผ่านมา					ตัวชี้วัด (KPI)	ผลที่คาดว่าจะ จะได้รับ	หน่วยงาน ที่รับผิดชอบ
				2561 (บาท)	2562 (บาท)	2563 (บาท)	2564 (บาท)	2565 (บาท)			
40	จัดทำวารสารวิชาการท้องถิ่น เพื่อการแลกเปลี่ยนเรียนรู้ร่วมกัน องค์กรบริหารส่วนจังหวัด พิชณูโลก (Clinic Center)	เพื่อใช้เป็นเครื่องมือในการ ประชาสัมพันธ์สร้างความ ตระหนักรู้เกี่ยวกับ อบท. และจัดกระบวนการเพื่อ การแลกเปลี่ยนเรียนรู้ ร่วมกันของบุคลากรองค์กร ปกครองส่วนท้องถิ่นและ ทุกภาคส่วนในพื้นที่ จังหวัดพิชณูโลก	จัดทำวารสารรายเดือนให้ ได้ 8 ฉบับ โดยจัดพิมพ์ ฉบับละ 3,000 เล่ม เผยแพร่ ประชาสัมพันธ์ไปยังองค์กร ปกครองส่วนท้องถิ่นทุกแห่ง ในจังหวัดพิชณูโลก และ ส่วนราชการสถาบันราชการ สถานศึกษา ตามความ เหมาะสม	500,000 งบ อบจ.พล.	500,000 งบ อบจ.พล.	500,000 งบ อบจ.พล.	500,000 งบ อบจ.พล.	-	ความพึงพอใจ ของผู้อ่าน ประกอบด้วย เนื้อหาสาระผล สัมฤทธิ์ด้านการ ประชาสัมพันธ์ และความตระ- หนักรู้ในบทบาท หน้าที่ที่ต้ององค์กร ปกครองส่วน ท้องถิ่น	ประชาชนเข้าใจการ มีส่วนร่วมในการ พัฒนาและแก้ไขปัญหา ร่วมกับ อบท.มากขึ้น เกิดกระบวนการแลกเปลี่ยน เรียนรู้ร่วมกัน อันจะส่งผลต่อการ พัฒนาองค์กรปกครอง ส่วนท้องถิ่นและ องค์กรภาคส่วนต่าง ๆ ในระยะยาว	กองแผนฯ

ก. ยุทธศาสตร์จังหวัดชลบุรี ที่ 6 : ส่งเสริมความเข้มแข็งทางสังคม และความมั่นคงตามหลักการจัดการบ้านเมืองที่ดี

ข. ยุทธศาสตร์การพัฒนาของ อปท. ในเขตจังหวัดชลบุรี ที่ 1 : การบริหารจัดการภาครัฐ บังคับบัญชาจัดประเพณีนิยมและธรรมเนียม 8 : การพัฒนาการบริหารจัดการองค์กร และส่งเสริมการบูรณาการการทำงานร่วมกัน

1. ยุทธศาสตร์องค์การบริหารส่วนจังหวัดชลบุรี ที่ 1 : ตำแหน่งบริหารจัดการที่ส่งเสริมสร้างเครือข่ายทุกภาคส่วน

แผนงาน : บริหารงานทั่วไป

ที่	โครงการ/กิจกรรม	วัตถุประสงค์	เป้าหมาย (ผลผลิตของโครงการ)	งบประมาณและที่ผ่านมา					ตัวชี้วัด (KPI)	ผลที่คาดว่าจะได้รับ	หน่วยงาน ที่รับผิดชอบ หลัก
				2561 (บาท)	2562 (บาท)	2563 (บาท)	2564 (บาท)	2565 (บาท)			
41	พัฒนาระบบข้อมูลและสารสนเทศเพื่อสนับสนุนการจัดทำแผนพัฒนาและงบประมาณองค์การบริหารส่วนจังหวัด พิชญ์โลก ระยะที่ 1	เพื่อพัฒนา/จัดการระบบข้อมูลและสารสนเทศ เพื่อการบริหารจัดการที่สามารถสนับสนุนการจัดทำแผนพัฒนาและงบประมาณ ตลอดจนถึงการตรวจติดตามหรือระบบสารสนเทศ เพื่อการบริหารจัดการภายใน กองแผนและงบประมาณ	1. ระบบโปรแกรมประยุกต์เพื่อสนับสนุนการจัดทำแผนพัฒนา งบประมาณ และการตรวจติดตาม (1,038,600 บาท) 2. ครุภัณฑ์ระบบคอมพิวเตอร์พร้อมติดตั้ง ประกอบด้วย 2.1 เครื่องคอมพิวเตอร์แม่ข่าย แม่ข่าย 1 จำนวน 1 เครื่อง (130,000 บาท) 2.2 ชุดโปรแกรมระบบปฏิบัติการสำหรับเครื่องคอมพิวเตอร์ แม่ข่าย จำนวน 1 ชุด (24,000 บาท) 2.3 โปรแกรมระบบบริหารจัดการข้อมูลสำหรับเครื่องแม่ข่าย จำนวน 1 ชุด (129,000 บาท)	1,321,600 งบ อจช.พล.	-	-	-	-	ผู้ปฏิบัติงาน เกี่ยวข้องมี ในระบบงาน ที่พัฒนา/จัดหา มากกว่าร้อยละ 60%	ทำให้การปฏิบัติงาน ด้านแผนพัฒนาและ การบริหารจัดการ ภายในของกองแผน และงบประมาณ มี ความสะดวกรวดเร็ว ขึ้นและการจัดทำแผน พัฒนามีข้อมูล สนับสนุนที่เพียงพอ และทันสมัยมากขึ้น	กองแผนฯ

- ก. ยุทธศาสตร์จังหวัดพิษณุโลก ที่ 6 : ส่งเสริมความเข้มแข็งทางสังคม และความมั่นคงตามหลักการบริหารจัดการบ้านเมืองที่ดี
- ข. ยุทธศาสตร์การพัฒนาของ อปท. ในเขตจังหวัดพิษณุโลก ที่ 1 : การบริหารจัดการภาครัฐ ป้องกันการทุจริตประพฤติมิชอบและธรรมาภิบาล 8 : การพัฒนาการบริหารจัดการองค์กร และส่งเสริมการบูรณาการการทำงานร่วมกัน
1. ยุทธศาสตร์องค์การบริหารส่วนจังหวัดพิษณุโลก ที่ 1 : ด้านการบริหารจัดการที่ดีและเสริมสร้างเครือข่ายทุกภาคส่วน
- แผนงาน : บริหารงานทั่วไป

ที่	โครงการ/กิจกรรม	วัตถุประสงค์	เป้าหมาย (ผลผลิตของโครงการ)	งบประมาณและที่ผ่านมา				ตัวชี้วัด (KPI)	ผลที่คาดว่าจะได้รับ	หน่วยงาน ที่รับผิดชอบ หลัก
				2561 (บาท)	2562 (บาท)	2563 (บาท)	2564 (บาท)			
42	พัฒนาระบบข้อมูลและสารสนเทศเพื่อสนับสนุนการจัดทำแผนพัฒนาและงบประมาณองค์การบริหารส่วนจังหวัดพิษณุโลก ระยะที่ 2	เพื่อพัฒนา/จัดการระบบข้อมูลและสารสนเทศ เพื่อการบริหารจัดการที่สามารถสนับสนุนการจัดทำแผนพัฒนาและงบประมาณ ตลอดจนเฝ้าการตรวจติดตามหรือระบบสารสนเทศ เพื่อการบริหารจัดการภายในกองแผนและงบประมาณ	ระบบโปรแกรมประยุกต์เพื่อการจัดเก็บข้อมูลนโครงการข้อมูลพื้นฐาน ฯลฯ	1,020,000 งบ อบจ. พล.	-	-	-	ผู้ปฏิบัติงานเกี่ยวข้องมีความพึงพอใจในระบงงานที่พัฒนา/จัดทำมากกว่าร้อยละ 60%	ทำให้การปฏิบัติงานด้านแผนพัฒนาและการบริหารจัดการภายในของกองแผนและงบประมาณ มีความสะดวกรวดเร็วขึ้นและการจัดทำแผนพัฒนามีข้อมูลสนับสนุนที่พอเพียงและเป็นปัจจุบันมากขึ้น	กองแผนฯ

ก. ยุทธศาสตร์จังหวัดพิษณุโลก ที่ 6 : ส่งเสริมความเข้มแข็งทางสังคม และความมั่นคงทางหลักการบริหารจัดการบ้านเมืองที่ดี

ข. ยุทธศาสตร์การพัฒนาของ อบท. ในเขตจังหวัดพิษณุโลก ที่ 1 : การบริหารจัดการภาครัฐ ซึ่งยังมีการทุจริตประพฤติมิชอบและธรรมาภิบาล 8 : การพัฒนาการบริหารจัดการองค์กร และส่งเสริมการบูรณาการการทำงานร่วมกัน

1. ยุทธศาสตร์องค์การบริหารส่วนจังหวัดพิษณุโลก ที่ 1 : ด้านการบริหารจัดการที่ดีและเสริมสร้างเครือข่ายทุกภาคส่วน

แผนงาน : บริหารงานทั่วไป

ที่	โครงการ/กิจกรรม	วัตถุประสงค์	เป้าหมาย (ผลผลิตของโครงการ)	งบประมาณและที่ผ่านมา					ตัวชี้วัด (KPI)	ผลที่คาดว่าจะได้รับ	หน่วยงาน ที่รับผิดชอบ หลัก
				2561 (บาท)	2562 (บาท)	2563 (บาท)	2564 (บาท)	2565 (บาท)			
43	ประชุมระดมความคิดเห็นระดับอำเภอ เพื่อการจัดทำแผนพัฒนาท้องถิ่นขององค์การบริหารส่วนจังหวัดพิษณุโลก ปีงบประมาณ 2561	1. เพื่อส่งเสริมการมีส่วนร่วมในการวางแผนพัฒนาของ อบจ.พิษณุโลก 2. เพื่อให้สามารถแก้ไข ปัญหาและตอบสนองความต้องการของประชาชนได้ตรงเป้าหมาย 3. เพื่อให้การพัฒนาของ อบจ.พิษณุโลก มีทิศทางในการพัฒนาที่ตรงเป้าหมาย	1. ประชาชนที่จนถึงระดับอำเภอทั้ง 9 อำเภอ ในเขตจังหวัดพิษณุโลก (ตามประกาศสัดส่วน ประชาชนที่ถึงระดับอำเภอขององค์การบริหารส่วนจังหวัดพิษณุโลก ประกาศ ณ วันที่ 18 เมษายน 2559) จำนวน 2,035 คน 2. ได้โครงการ/กิจกรรมจากการรับทราบปัญหาและความต้องการของประชาชนท้องถิ่น ระดับอำเภอ จำนวน 9 อำเภอ และสามารถนำมาบรรจุในแผนพัฒนาท้องถิ่นที่อาจจะมีแก้ไขเพิ่มเติมเปลี่ยนแปลง เริ่มตั้งแต่โครงการ/กิจกรรม ตามแนวทางการพัฒนาขององค์การบริหารส่วนจังหวัด	260,000 (บาท)	- (บาท)	- (บาท)	- (บาท)	- (บาท)	1. ร้อยละของแผนพัฒนาท้องถิ่นของ อบจ.ได้้นำปัญหาจากประชาชนมาได้นำร้อยละกว่า 70% 2. สถานการณ์แก้ไขปัญหาความ ต้องการของประชาชนได้ตรงเป้าหมาย	ทำให้เกิดการมีส่วนร่วมในการร่วมคิด ร่วมทำ ร่วมนำเสนอปัญหาเพื่อแก้ไขได้ตรงเป้าหมายมากขึ้น	กองแผนฯ

- ก. ยุทธศาสตร์จังหวัดพิษณุโลก ที่ 6 : ส่งเสริมความเข้มแข็งทางสังคม และความมั่นคงตามหลักการบริหารจัดการบ้านเมืองที่ดี
- ข. ยุทธศาสตร์การพัฒนาของ อปท. ในเขตจังหวัดพิษณุโลก ที่ 1 : การบริหารจัดการภาครัฐ ป้องกันการทุจริตประพฤติมิชอบและธรรมาภิบาล 8 : การพัฒนาการบริหารจัดการองค์กร และส่งเสริมการบูรณาการการทำงานร่วมกัน
1. ยุทธศาสตร์องค์การบริหารส่วนจังหวัดพิษณุโลก ที่ 1 : ด้านการบริหารจัดการที่ดีและเสริมสร้างเครือข่ายทุกภาคส่วน
- แผนงาน : บริหารงานทั่วไป

ที่	โครงการ/กิจกรรม	วัตถุประสงค์	เป้าหมาย (ผลผลิตของโครงการ)	งบประมาณและที่ผ่านมา				ตัวชี้วัด (KPI)	ผลที่คาดว่าจะได้รับ	หน่วยงาน ที่รับผิดชอบ หลัก
				2561 (บาท)	2562 (บาท)	2563 (บาท)	2564 (บาท)			
			<p>พิษณุโลก ได้รับการเห็นชอบจากประชาคมท้องถิ่นระดับอำเภอพร้อมจัดลำดับความสำคัญและสามารถนำมาบรรจุในแผนพัฒนาท้องถิ่นที่อาจจะมีโอกาสแก้ไข เปลี่ยนแปลงเพิ่มเติม</p>							

ก. ยุทธศาสตร์จังหวัดพิษณุโลก ที่ 6 : ส่งเสริมความเข้มแข็งทางสังคม และความมั่นคงทางสังคมกับการบริหารจัดการบ้านเมืองที่ดี

ข. ยุทธศาสตร์การพัฒนามาของ อบท. ในเขตจังหวัดพิษณุโลก ที่ 1 : การบริหารจัดการภาครัฐ ป้อน้องการธุรกิจชุมชนและนวัตกรรม 8 : การพัฒนาการบริหารจัดการองค์กร และส่งเสริมการบูรณาการการทำงานร่วมกัน

1. ยุทธศาสตร์องค์การบริหารส่วนจังหวัดพิษณุโลก ที่ 1 : ด้านการบริหารจัดการที่ดีและเสริมสร้างเครือข่ายทุกภาคส่วน

แผนงาน : บริหารงานทั่วไป

ที่	โครงการ/กิจกรรม	วัตถุประสงค์	เป้าหมาย (ผลผลิตของโครงการ)	งบประมาณและที่ดำเนินงาน					ตัวชี้วัด (KPI)	ผลที่คาดว่าจะได้รับ	หน่วยงาน ที่รับผิดชอบ
				2561 (บาท)	2562 (บาท)	2563 (บาท)	2564 (บาท)	2565 (บาท)			
44	ประชุมสัมมนาเชิงปฏิบัติการ ประชาชนท้องถิ่นระดับจังหวัด เพื่อการจัดทำแผนพัฒนาท้องถิ่น ขององค์การบริหารส่วนจังหวัด พิษณุโลก	1. เพื่อส่งเสริมการมีส่วนร่วม ในการวางแผนพัฒนา ของ อบจ.พิษณุโลก 2. เพื่อให้สามารถแก้ไข ปัญหาและตอบสนอง ความต้องการของ ประชาชน 3. เพื่อให้การพัฒนาของ อบจ.พิษณุโลก มีทิศทาง ในการพัฒนาที่ตรง เป้าหมาย	1. ประชาชนท้องถิ่นระดับ จังหวัดพิษณุโลก (ตาม ประกาศสัดส่วนประชาคม ท้องถิ่น ระดับจังหวัด ของ องค์การบริหารส่วนจังหวัด พิษณุโลก และ กกก.พัฒนา ฯ 2. ได้โครงการ/กิจกรรมจาก การรับทราบปัญหาและ ความต้องการของประชา- คมท้องถิ่น ระดับจังหวัด พิษณุโลก และสามารถนำ มาบรรจุในแผนพัฒนา ท้องถิ่นที่ออกจะมีการ แก้ไข เปลี่ยนแปลง เพิ่มเติม 3. โครงการ/กิจกรรมตาม แนวทางการพัฒนาของ องค์การบริหารส่วนจังหวัด พิษณุโลก ได้รับการ เห็นชอบจากประชาคม ท้องถิ่นระดับจังหวัดพร้อม จัดลำดับความสำคัญ	-	-	100,000 (บาท)	100,000 (บาท)	100,000 (บาท)	1. จำนวนโครงการ- การในแผน พัฒนาท้องถิ่น ของ อบจ.ได้ นำปัญหาจาก ประชาชนมาได้ ไม่น้อยกว่า70% 2. สามารถแก้ไข ปัญหาความ ต้องการของ ประชาชนได้ ตรงเป้าหมาย	ทำให้ได้คิดการมีส่วนร่วม ร่วมในการร่วมคิด ร่วมทำ ร่วมในเสนอ ปัญหาเพื่อแก้ไขได้ ตรงเป้าหมายมากขึ้น	กองแผนฯ หลัก

- ก. ยุทธศาสตร์จังหวัดพิษณุโลก ที่ 6 : ส่งเสริมความเข้มแข็งทางสังคม และความมั่นคงตามหลักการบริหารจัดการบ้านเมืองที่ดี
- ข. ยุทธศาสตร์การพัฒนาของ อปท. ในเขตจังหวัดพิษณุโลก ที่ 1 : การบริหารจัดการภาครัฐ ป้องกันการทุจริตประพฤติมิชอบและธรรมาภิบาล 8 : การพัฒนาการบริหารจัดการองค์กร และส่งเสริมการบูรณาการการทำงานร่วมกัน
1. ยุทธศาสตร์องค์การบริหารส่วนจังหวัดพิษณุโลก ที่ 1 : ด้านการบริหารจัดการที่ดีและเสริมสร้างเครือข่ายทุกภาคส่วน

แผนงาน : บริหารงานทั่วไป

ที่	โครงการ/กิจกรรม	วัตถุประสงค์	เป้าหมาย (ผลผลิตของโครงการ)	งบประมาณและที่ผ่านมา					ตัวชี้วัด (KPI)	ผลที่คาดว่าจะได้รับ	หน่วยงาน ที่รับผิดชอบ หลัก
				2561 (บาท)	2562 (บาท)	2563 (บาท)	2564 (บาท)	2565 (บาท)			
			และสามารถนำมาบรรจุใน แผนพัฒนาท้องถิ่น ของ องค์การบริหารส่วนจังหวัด พิษณุโลก								

ก. ยุทธศาสตร์จังหวัดพิษณุโลก ที่ 6 : ส่งเสริมความเข้มแข็งทางสังคม และความเป็นเอกภาพในการบริหารจัดการบ้านเมืองที่ดี

ข. ยุทธศาสตร์การพัฒนาของ อบท. ในเขตจังหวัดพิษณุโลก ที่ 1 : การบริหารจัดการภาครัฐ ป้องถิ่นการทุจริตประพฤติมิชอบและธรรมาภิบาล 8 : การพัฒนาการบริหารจัดการองค์กร และส่งเสริมการบูรณาการการทำงานร่วมกัน

1. ยุทธศาสตร์องค์การบริหารส่วนจังหวัดพิษณุโลก ที่ 1 : ด้านการบริหารจัดการที่ส่งเสริมสร้างเครือข่ายทุกภาคส่วน

แผนงาน : บริหารงานทั่วไป

ที่	โครงการ/กิจกรรม	วัตถุประสงค์	เป้าหมาย (ผลผลิตของโครงการ)	งบประมาณและที่ผ่านมา					ตัวชี้วัด (KPI)	ผลที่คาดว่าจะได้รับ	หน่วยงาน ที่รับผิดชอบ หลัก
				2561 (บาท)	2562 (บาท)	2563 (บาท)	2564 (บาท)	2565 (บาท)			
45	จัดทำรายงานแสดงผลการปฏิบัติงาน ประจำปี 2561 ตามนโยบายนายอภตการ บริหารส่วนจังหวัดพิษณุโลก	เพื่อรวบรวมผลการดำเนินงานโครงการ/กิจกรรมตามนโยบายนาย อภจ.พล. จัดทำเป็นรูปแบบรายงานผล การปฏิบัติงานฯ เผยแพร่ ประชาสัมพันธ์กับส่วน ราชการ อบท. และประชาชน ที่ได้รับทราบ	รายงานผลการปฏิบัติงาน ประจำปี 2561 ของ อบจ. พิษณุโลก จำนวน 1,500 แผ่น	555,000 งบ อบจ.พล.	-	-	-	-	เชิงปริมาณ -กลุ่มเป้าหมาย/ ส่วนราชการ/ ประชาชนได้รับ รายงานฯ ประจำปี 2561 จำนวน 1,500 แผ่น เชิงคุณภาพ -กลุ่มเป้าหมาย/ ส่วนราชการ/ ประชาชนได้รับ ทราบข่าวสาร การปฏิบัติงาน ของนายอภ อภจ. พิษณุโลก	ทำให้กลุ่มเป้าหมาย ได้รับทราบผลการ ปฏิบัติงานของนายอภ อภจ.พล. และประชา สัมพันธ์ผลการดำเนินงาน ของ อบจ.พล. รวมทั้งเผยแพร่การใช้ จ่ายงบประมาณและ ทรัพยากรให้เกิด ประโยชน์ต่อประชาชน อย่างสูงสุด	กองแผนฯ

- ก. ยุทธศาสตร์จังหวัดพิษณุโลก ที่ 6 : ส่งเสริมความเข้มแข็งทางสังคม และความมั่นคงตามหลักการบริหารจัดการบ้านเมืองที่ดี
- ข. ยุทธศาสตร์การพัฒนาของ อบท. ในเขตจังหวัดพิษณุโลก ที่ 1 : การบริหารจัดการภาครัฐ ป้องกันการทุจริตประพฤติมิชอบและธรรมาภิบาล 8 : การพัฒนาการบริหารจัดการองค์กร และส่งเสริมการบูรณาการการทำงานร่วมกัน
1. ยุทธศาสตร์องค์การบริหารส่วนจังหวัดพิษณุโลก ที่ 1 : ด้านการบริหารจัดการที่ดีและเสริมสร้างเครือข่ายภาคส่วน

แผนงาน : บริหารงานทั่วไป

ที่	โครงการ/กิจกรรม	วัตถุประสงค์	เป้าหมาย (ผลผลิตของโครงการ)	งบประมาณและที่ผ่านมา					ตัวชี้วัด (KPI)	ผลที่คาดว่าจะได้รับ	หน่วยงาน ที่รับผิดชอบ
				2561 (บาท)	2562 (บาท)	2563 (บาท)	2564 (บาท)	2565 (บาท)			
46	จัดทำรายงานการติดตามและประเมินผลแผนพัฒนา ประจำปีงบประมาณ 2561 ขององค์การบริหารส่วนจังหวัดพิษณุโลก	เพื่อติดตามและประเมินผล และสำรวจความพึงพอใจโครงการ/กิจกรรม ตามแผนพัฒนา อบจ.พท. รายงานผล และเสนอความเห็นซึ่งได้จาก การติดตามและประเมินผลแผนพัฒนาต่อผู้บริหารท้องถิ่น เพื่อให้ผู้บริหารเสนอต่อสภาท้องถิ่น คณะกรรมการพัฒนาท้องถิ่น ฯ	รายงานผลการติดตามและประเมินผลแผนพัฒนา	100,000 งบ อบจ.พท.	-	-	-	-	เชิงปริมาณ - แยกแยะรายงานผลการติดตามประจำปี งบประมาณ พ.ศ.2561 จำนวน 350 เล่ม เชิงคุณภาพ - รายละเอียด รายงานผลการติดตามฯ และ รายงานผล ความพึงพอใจ ของประชาชน ว่ามีมากขึ้น เพียงใด	ทำให้ทราบผลความพึงพอใจต่อการดำเนินงาน โครงการ/กิจกรรมของ อบจ.พท. รายงานผลและเสนอความเห็นต่อสภาท้องถิ่นและคณะกรรมการพัฒนาท้องถิ่นและประกาศผลการติดตามฯ ให้ประชาชนทราบ	กองแผนฯ

ก. ยุทธศาสตร์จังหวัดชลบุรีโลก ที่ 6 : ส่งเสริมความเข้มแข็งทางสังคม และความมั่นคงทางสังคมและการบริหารจัดการบ้านเมืองที่ดี

ข. ยุทธศาสตร์การพัฒนาระบบของ อบท. ในเขตจังหวัดชลบุรีโลก ที่ 1 : การบริหารจัดการภาครัฐ ป้องกันการทุจริตประพฤติมิชอบและธรรมาภิบาล 8 : การพัฒนาการบริหารจัดการองค์กร และส่งเสริมการบูรณาการการทำงานร่วมกัน

1. ยุทธศาสตร์องค์การบริหารส่วนจังหวัดชลบุรีโลก ที่ 1 : ด้านการบริหารจัดการที่ดีและเสริมสร้างเครือข่ายทุกภาคส่วน
แผนงาน : บริหารงานทั่วไป

ที่	โครงการ/กิจกรรม	วัตถุประสงค์	เป้าหมาย (ผลผลิตของโครงการ)	งบประมาณและที่ผ่านมา					ตัวชี้วัด (KPI)	ผลที่คาดว่าจะได้รับ	หน่วยงาน ที่รับผิดชอบ หลัก
				งบ อบจ. พ.ศ.	2561 (บาท)	2562 (บาท)	2563 (บาท)	2564 (บาท)			
47	ฝึกอบรมเชิงปฏิบัติการหลักสูตรการสร้างและพัฒนาเว็บไซต์ ด้วยเว็บไซต์สำเร็จรูป	เพื่อพัฒนาศักยภาพด้านข้อมูลและสารสนเทศบุคลากรผู้ปฏิบัติงานที่เกี่ยวข้องกับการจัดทำแผนพัฒนาและงบประมาณ	บุคลากรผู้ปฏิบัติงานที่เกี่ยวข้องกับการจัดทำแผนพัฒนาและงบประมาณ มีทักษะความรู้ความชำนาญในการจัดการข้อมูลและสารสนเทศมากขึ้น อบรมบุคลากร อบจ. บุคลากรท้องถิ่น 35 คน 3 วัน	71,580	-	-	-	-	บุคลากรผู้ปฏิบัติงานที่หน้าที่เกี่ยวข้องกับการจัดทำแผนพัฒนาและงบประมาณ มีทักษะความรู้ความชำนาญในการจัดการข้อมูลและสารสนเทศมากขึ้น	ทำให้การจัดเตรียมข้อมูลและสารสนเทศเพื่อการจัดทำแผนพัฒนาและงบประมาณองค์กรบริหารส่วนจังหวัดชลบุรี และโครงการด้านเทคโนโลยี สารสนเทศอื่น ๆ ที่เกี่ยวข้องกับการจัดทำแผนพัฒนาและงบประมาณมีประสิทธิภาพและเกิดประสิทธิผลมากขึ้น	กองแผนฯ

- ก. ยุทธศาสตร์จังหวัดพิษณุโลก ที่ 6 : ส่งเสริมความเข้มแข็งทางสังคม และความมั่นคงตามหลักการการบริหารจัดการบ้านเมืองที่ดี
- ข. ยุทธศาสตร์การพัฒนาของ อปท. ในเขตจังหวัดพิษณุโลก ที่ 1 : การบริหารจัดการภาครัฐ ป้องกันการทุจริตประพฤติมิชอบและธรรมาภิบาล 8 : การพัฒนาการบริหารจัดการองค์กร และส่งเสริมการบูรณาการการทำงานร่วมกัน
1. ยุทธศาสตร์องค์การบริหารส่วนจังหวัดพิษณุโลก ที่ 1 : ด้านการบริหารจัดการที่ดีและเสริมสร้างเครือข่ายทุกภาคส่วน
- แผนงาน : บริหารงานทั่วไป

ที่	โครงการ/กิจกรรม	วัตถุประสงค์	เป้าหมาย (ผลผลิตของโครงการ)	งบประมาณและที่ผ่านมา				ตัวชี้วัด (KPI)	ผลที่คาดว่าจะได้รับ	หน่วยงาน ที่รับผิดชอบ
				2561 (บาท)	2562 (บาท)	2563 (บาท)	2564 (บาท)			
48	ฝึกอบรมเชิงปฏิบัติการหลักสูตร การพัฒนากระบวนการสารสนเทศ ภูมิศาสตร์ผ่านเว็บไซต์	พัฒนาศักยภาพด้านข้อมูล และสารสนเทศบุคลากร ผู้ปฏิบัติงานที่เกี่ยวข้อง กับการจัดทำแผนพัฒนา และงบประมาณ	บุคลากรผู้ปฏิบัติหน้าที่ เกี่ยวข้องกับการจัดทำแผน พัฒนาและงบประมาณ มี ทักษะความรู้ความชำนาญ ในการจัดการข้อมูลและ สารสนเทศมากขึ้น อบรมบุคลากร อบจ. บุคลากรท้องถิ่น 35 คน 3 วัน	90,900 งบ อบจ. พค.	-	-	-	บุคลากรผู้ปฏิบัติ หน้าที่เกี่ยวข้อง กับการจัดทำ แผนพัฒนาและ งบประมาณ มี ทักษะความรู้ ความชำนาญ ในการจัดการ ข้อมูลและ สารสนเทศ มากขึ้น	ทำให้การขับเคลื่อน โครงการพัฒนาระบบ ข้อมูลและสารสนเทศ เพื่อการจัดทำแผน พัฒนาและงบประมาณ องค์การบริหารส่วน จังหวัดพิษณุโลก และ โครงการด้านเทคโนโลยี สารสนเทศอื่นๆ ที่เกี่ยวข้องกับการ จัดทำแผนพัฒนาและ งบประมาณมี ประสิทธิภาพและเกิด ประสิทธิผลมากขึ้น	กองแผนฯ

ก. ยุทธศาสตร์จังหวัดพิษณุโลก ที่ 6 : ส่งเสริมความเข้มแข็งทางสังคม และความมั่นคงทางหลักการบริหารจัดการบ้านเมืองที่ดี

ข. ยุทธศาสตร์การพัฒนาของ อบท. ในเขตจังหวัดพิษณุโลก ที่ 1 : การบริหารจัดการภาครัฐ ปังงักการทุจริตประพฤติมิชอบและรรรมกิบกาล 8 : การพัฒนาการบริหารจัดการการองค์กร และส่งเสริมการบูรณาการการทำงานร่วมกัน

1. ยุทธศาสตร์องค์การบริหารส่วนจังหวัดพิษณุโลก ที่ 1 : ตำบลการบริหารจัดการที่ส่งเสริมสร้างเครือข่ายทุกภาคส่วน
แผนงาน : บริหารงานทั่วไป

ที่	โครงการ/กิจกรรม	วัตถุประสงค์	เป้าหมาย (ผลผลิตของโครงการ)	งบประมาณและที่ผ่านมา					ตัวชี้วัด (KP)	ผลที่คาดว่าจะได้รับ	หน่วยงานที่รับผิดชอบหลัก
				2561 (บาท)	2562 (บาท)	2563 (บาท)	2564 (บาท)	2565 (บาท)			
49	ประชุมประชาคมท้องถิ่นระดับอำเภอ เพื่อการจัดทำแผนพัฒนาท้องถิ่นขององค์การบริหารส่วนจังหวัดพิษณุโลก ปีงบประมาณ 2562	1. เพื่อส่งเสริมการมีส่วนร่วมในการวางแผนพัฒนาของ อบจ.พิษณุโลก 2. เพื่อให้สามารถแก้ไขปัญหาคอขวดของประชาชน 3. เพื่อให้การพัฒนาของ อบจ.พิษณุโลกมีทิศทางในการพัฒนาที่ตรงเป้าหมาย	1. ประชาคมท้องถิ่นระดับอำเภอทั้ง 9 อำเภอ ในเขตจังหวัดพิษณุโลก (ตามประกาศล่าสุด) ประชาคมท้องถิ่นระดับอำเภอขององค์การบริหารส่วนจังหวัดพิษณุโลก ประกาศ ณ วันที่ 18 เมษายน 2559) จำนวน 2,035 คน 2. ได้โครงการ/กิจกรรมจากการรับทราบปัญหาและความต้องการของประชาชนท้องถิ่นระดับอำเภอ จำนวน 9 อำเภอ และสามารถนำมาบรรจุในแผนพัฒนาท้องถิ่นที่อาจจะมีการแก้ไข เปลี่ยนแปลงเพิ่มเติม 3. โครงการ/กิจกรรม ตามแนวทางการพัฒนาขององค์การบริหารส่วนจังหวัด	-	260,000	-	-	-	1. ร้อยละของแผนพัฒนาท้องถิ่นของ อบจ.ได้นำปัญหาจากประชาชน มาได้ไม่น้อยกว่า 70 % 2. สามารถแก้ไขปัญหาคาดความต้องการของประชาชนได้ตรงเป้าหมาย	ทำให้เกิดการมีส่วนร่วมในการร่วมคิดร่วมทำ ร่วมนำเสนอบริษัท เพื่อแก้ไขได้ตรงเป้าหมายมากขึ้น	กองแผนฯ

- ก. ยุทธศาสตร์จังหวัดพิษณุโลก ที่ 6 : ส่งเสริมความเข้มแข็งทางสังคม และความมั่นคงตามหลักการการบริหารจัดการบ้านเมืองที่ดี
- ข. ยุทธศาสตร์การพัฒนาของ อพท. ในเขตจังหวัดพิษณุโลก ที่ 1 : การบริหารจัดการภาครัฐ ป้องกันการทุจริตประพฤติมิชอบและธรรมาภิบาล 8 : การพัฒนาการบริหารจัดการองค์กร และส่งเสริมการบูรณาการการทำงานร่วมกัน
1. ยุทธศาสตร์องค์การบริหารส่วนจังหวัดพิษณุโลก ที่ 1 : ด้านการบริหารจัดการที่ดีและเสริมสร้างเครือข่ายภาคส่วน

แผนงาน : บริหารงานทั่วไป

ที่	โครงการ/กิจกรรม	วัตถุประสงค์	เป้าหมาย (ผลผลิตของโครงการ)	งบประมาณและที่ผ่านมา					ตัวชี้วัด (KPI)	ผลที่คาดว่าจะ จะได้รับ	หน่วยงาน ที่รับผิดชอบ หลัก
				2561 (บาท)	2562 (บาท)	2563 (บาท)	2564 (บาท)	2565 (บาท)			
			<p>พิษณุโลก ได้รับการเห็นชอบจากประชาคมท้องถิ่นระดับอำเภอพร้อมจัดลำดับความสำคัญและสามารถนำมาบรรจุในแผนพัฒนาท้องถิ่นที่อาจจะมีโอกาสแก้ไข เปลี่ยนแปลงเพิ่มเติม</p>								

ก. ยุทธศาสตร์จังหวัดพิษณุโลก ที่ 6 : ส่งเสริมความเข้มแข็งทางสังคม และความมั่นคงทางมหัศจรรย์การบริหารจัดการบ้านเมืองที่ดี

ข. ยุทธศาสตร์การพัฒนาของ อบท. ในเขตจังหวัดพิษณุโลก ที่ 1 : การบริหารจัดการภาครัฐ ป้อนงานการทุจริตประพฤติมิชอบและธรรมภิบาล 8 : การพัฒนาการบริหารจัดการองค์กร และส่งเสริมการบูรณาการการทำงานร่วมกัน

1. ยุทธศาสตร์องค์การบริหารส่วนจังหวัดพิษณุโลก ที่ 1 : ด้านการบริหารจัดการที่ดีและเสริมสร้างเศรษฐกิจยุคส่วน

แผนงาน : บริหารงานทั่วไป

ที่	โครงการ/กิจกรรม	วัตถุประสงค์	เป้าหมาย (ผลผลิตของโครงการ)	งบประมาณและที่มา					ตัวชี้วัด (KPI)	ผลที่คาดว่าจะได้รับ	หน่วยงาน ที่รับผิดชอบหลัก
				2561 (บาท)	2562 (บาท)	2563 (บาท)	2564 (บาท)	2565 (บาท)			
50	ประชุมประชาคมท้องถิ่นระดับจังหวัดพิษณุโลก เพื่อการจัดทำแผนพัฒนาท้องถิ่นขององค์การบริหารส่วนจังหวัดพิษณุโลก ปีงบประมาณ 2562	1. เพื่อส่งเสริมการมีส่วนร่วมในการวางแผนพัฒนาของ อบจ.พิษณุโลก 2. เพื่อให้สามารถแก้ไขปัญหาและตอบสนองความต้องการของประชาชน 3. เพื่อให้การพัฒนาของ อบจ.พิษณุโลก มีทิศทางในการพัฒนาที่ตรงเป้าหมาย	1. ประชาชนท้องถิ่นระดับจังหวัดพิษณุโลก (ตามประกาศส่วนประชาคมท้องถิ่น ระดับจังหวัด ขององค์การบริหารส่วนจังหวัดพิษณุโลก ประกาศ ณ วันที่ 18 เมษายน 2559) จำนวน 174 คน คก.พัฒนา ฯ จำนวน 23 คน รวมทั้งสิ้น 197 คน 2. ได้โครงการ/กิจกรรมจากการรับทราบปัญหาและความต้องการของประชาคมท้องถิ่น ระดับจังหวัดพิษณุโลก และสามารถนำมาบรรจุในแผนพัฒนาท้องถิ่นที่ออกจะมีการแก้ไข เปลี่ยนแปลงเพิ่มเติม	-	95,000	-	-	-	1. จำนวนโครงการ-การในแผนพัฒนาท้องถิ่นของ อบจ.ได้ นำปัญหาจากประชาชนมาได้ไม่น้อยกว่า 70% 2. สามารถแก้ไขปัญหาค่าความต้องการของประชาชนได้ตรงเป้าหมาย	ทำให้เกิดการมีส่วนร่วมในการร่วมคิด ร่วมทำ ร่วมนำเสนอปัญหาเพื่อนำมาแก้ไขตรงเป้าหมายมากขึ้น	กองแผนฯ

- ก. ยุทธศาสตร์จังหวัดพิษณุโลก ที่ 6 : ส่งเสริมความเข้มแข็งทางสังคม และความมั่นคงทางหลักการบริหารจัดการบ้านเมืองที่ดี
- ข. ยุทธศาสตร์การพัฒนาของ อปท. ในเขตจังหวัดพิษณุโลก ที่ 1 : การบริหารจัดการภาครัฐ ป้องกันการทุจริตประพฤติมิชอบและธรรมาภิบาล 8 : การพัฒนาการบริหารจัดการองค์กร และส่งเสริมการบูรณาการการทำงานร่วมกัน
1. ยุทธศาสตร์องค์การบริหารส่วนจังหวัดพิษณุโลก ที่ 1 : ด้านการบริหารจัดการที่ดีและเสริมสร้างเครือข่ายทุกภาคส่วน

แผนงาน : บริหารงานทั่วไป

ที่	โครงการ/กิจกรรม	วัตถุประสงค์	เป้าหมาย (ผลผลิตของโครงการ)	งบประมาณและที่ผ่านมา					ตัวชี้วัด (KPI)	ผลที่คาดว่าจะได้รับ	หน่วยงาน ที่รับผิดชอบ หลัก
				2561 (บาท)	2562 (บาท)	2563 (บาท)	2564 (บาท)	2565 (บาท)			
			<p>พิษณุโลก ได้รับการเห็นชอบจากประชาคมท้องถิ่นระดับจังหวัดพร้อมจัดลำดับความสำคัญและสามารถนำมาบรรจุในแผนพัฒนาท้องถิ่นที่อาจจะมีการแก้ไข เปลี่ยนแปลงเพิ่มเติม</p>								

ก. ยุทธศาสตร์จังหวัดพิษณุโลก ที่ 6 : ส่งเสริมความเข้มแข็งทางสังคม และความมั่นคงตามหลักการบริหารจัดการบ้านเมืองที่ดี

ข. ยุทธศาสตร์การพัฒนาของ อบท. ในเขตจังหวัดพิษณุโลก ที่ 1 : การบริหารจัดการภาครัฐ ป้อนเงินการทุจริตประพฤติมิชอบและธรรมภิบาล 8 : การพัฒนาการบริหารจัดการองค์กร และส่งเสริมการบูรณาการการทำงานร่วมกัน

1. ยุทธศาสตร์องค์การบริหารส่วนจังหวัดพิษณุโลก ที่ 1 : ด้านการบริหารจัดการที่ดีและเสริมสร้างเครือข่ายทุกภาคส่วน

แผนงาน : บริหารงานทั่วไป

ที่	โครงการ/กิจกรรม	วัตถุประสงค์	เป้าหมาย (ผลผลิตของโครงการ)	งบประมาณและที่ผ่านมา					ตัวชี้วัด (KPI)	ผลที่คาดว่าจะได้รับ	หน่วยงาน ที่รับผิดชอบ หลัก
				2561 (บาท)	2562 (บาท)	2563 (บาท)	2564 (บาท)	2565 (บาท)			
51	จัดทำรายงานแสดงผลการปฏิบัติงาน ประจำปี 2561 ตามนโยบายนายคองคังการ บริหารส่วนจังหวัดพิษณุโลก	เพื่อรวบรวมผลการดำเนินงานโครงการ/กิจกรรมตามนโยบายนายก อบจ.พล. จัดทำเป็นรูปแบบรายงานผล การปฏิบัติงานฯ เผยแพร่ ประชาสัมพันธ์แก่ส่วนราชการ อบท. และประชาชน ได้รับทราบ	รายงานผลการปฏิบัติงาน ประจำปี 2562 ของ อบจ. พล. จำนวน 1,500 เล่ม	-	555,000 งบ อบจ.พล.	-	-	-	เชิงประจักษ์ -กลุ่มเป้าหมาย/ ส่วนราชการ/ ประชาชนได้รับ ทราบข่าวสาร การปฏิบัติงาน ของนายก	ทำให้กลุ่มเป้าหมาย ได้รับทราบผลการ ปฏิบัติงานของนายก อบจ.พล.และประชาชน สัมพันธ์ผลการดำเนินงานของ อบจ.พล. รวมทั้งเผยแพร่การใช้ จ่ายงบประมาณและ ทรัพยากรให้เกิด ประโยชน์ต่อประชาชน อย่างสูงสุด	กองแผนฯ

ก. ยุทธศาสตร์จังหวัดพิษณุโลก ที่ 6 : ส่งเสริมความเข้มแข็งทางสังคม และความมั่นคงตามหลักการบริหารจัดการบ้านเมืองที่ดี

ข. ยุทธศาสตร์การพัฒนาของ อปท. ในเขตจังหวัดพิษณุโลก ที่ 1 : การบริหารจัดการภาครัฐ ป้องกันการทุจริตประพฤติมิชอบและธรรมาภิบาล 8 : การพัฒนาการบริหารจัดการองค์กร และส่งเสริมการบูรณาการการทำงานร่วมกัน

1. ยุทธศาสตร์องค์การบริหารส่วนจังหวัดพิษณุโลก ที่ 1 : ด้านการบริหารจัดการที่ดีและเสริมสร้างเครือข่ายทุกภาคส่วน

แผนงาน : บริหารงานทั่วไป

ที่	โครงการ/กิจกรรม	วัตถุประสงค์	เป้าหมาย (ผลผลิตของโครงการ)	งบประมาณและที่ผ่านมา					ตัวชี้วัด (KPI)	ผลที่คาดว่าจะ จะได้รับ	หน่วยงาน ที่รับผิดชอบ หลัก
				2561 (บาท)	2562 (บาท)	2563 (บาท)	2564 (บาท)	2565 (บาท)			
52	จัดทำรายงานการติดตามและประเมินผลแผนพัฒนาขององค์การบริหารส่วนจังหวัดพิษณุโลก	เพื่อติดตามและประเมินผลและสำรวจความพึงพอใจโครงการ/กิจกรรม ตามแผนพัฒนา อปท. รายงานผลและเสนอความเห็นซึ่งได้จากติดตามและประเมินผลแผนพัฒนาต่อผู้บริหารท้องถิ่น เพื่อให้ผู้บริหารเสนอต่อสภาท้องถิ่น คณะกรรมการพัฒนาท้องถิ่น ๑	1.รายงานผลการติดตามและประเมินผลแผนพัฒนา ประจำปีงบประมาณ พ.ศ.2561 ครั้งที่ 2 รอบเดือนตุลาคม 2.รายงานผลการติดตามและประเมินผลแผนพัฒนา ประจำปีงบประมาณ พ.ศ.2562 ครั้งที่ 1 รอบเดือนเมษายน	-	100,000 งบ อ.บจ.พล.	-	-	-	รายงานเฝ้าติดตามผลการติดตามฯและรายงานผลความพึงพอใจของประชาชนว่ามีมากน้อยเพียงใด	ทำให้ทราบผลความพึงพอใจต่อการดำเนินงานโครงการ/กิจกรรมของ อ.บจ.พล. รายงานผลและเสนอความเห็นต่อสภาท้องถิ่นและคณะกรรมการพัฒนาท้องถิ่นและประกาศผลการติดตามฯให้ประชาชนทราบ	กองแผนฯ

ก. ยุทธศาสตร์จังหวัดพิษณุโลก ที่ 6 : ส่งเสริมความเข้มแข็งทางสังคม และความมั่นคงทางสังคมและการบริหารจัดการบ้านเมืองที่ดี

ข. ยุทธศาสตร์การพัฒนาของ อบท. ในเขตจังหวัดพิษณุโลก ที่ 1 : การบริหารจัดการภาครัฐ บัณฑิตการทุจริตประพฤติมิชอบและธรรมภิบาล 8 : การพัฒนาการบริหารจัดการองค์กร และส่งเสริมการบูรณาการการทำงานร่วมกัน

1. ยุทธศาสตร์องค์การบริหารส่วนจังหวัดพิษณุโลก ที่ 1 : ด้านการบริหารจัดการที่ดีและเสริมสร้างเครือข่ายทุกภาคส่วน

แผนงาน : บริหารงานทั่วไป

ที่	โครงการ/กิจกรรม	วัตถุประสงค์	เป้าหมาย (ผลผลิตของโครงการ)	งบประมาณและที่ผ่านมา					ตัวชี้วัด (KPI)	ผลที่คาดว่าจะได้รับ	หน่วยงาน ที่รับผิดชอบหลัก
				2561 (บาท)	2562 (บาท)	2563 (บาท)	2564 (บาท)	2565 (บาท)			
53	ประชุมสัมมนาเชิงปฏิบัติการเพื่อจัดทำยุทธศาสตร์พัฒนาขององค์กรปกครองส่วนท้องถิ่นในเขตจังหวัดพิษณุโลก	เพื่อส่งเสริมการมีส่วนร่วมในการจัดทำยุทธศาสตร์การพัฒนาขององค์กรปกครองส่วนท้องถิ่นให้มีประสิทธิภาพและมีประสิทธิผล ตรงเป้าหมายและตอบสนองของประชาชนในท้องถิ่น	1. กลุ่มเป้าหมาย ประกอบด้วย นายก อบท. ปลัด อบท. จนท. ที่เกี่ยวข้องกับการจัดทำแผนพัฒนาฯ ของ อบท. 2. ราษฎร์ศาสตร์การพัฒนาของปกครองส่วนท้องถิ่นในเขตจังหวัดพิษณุโลก ได้ผ่านการพิจารณาให้ความคิดเห็น จากผู้มีส่วนได้ส่วนเสียในการพัฒนาขององค์กรปกครองส่วนท้องถิ่นในเขตจังหวัดพิษณุโลก	-	170,000	-	170,000				กองแผนฯ
					งบ อบจ. พล.		งบ อบจ. พล.				
									ร้อยละของแผนยุทธศาสตร์การพัฒนาฯ ที่มีประสิทธิภาพและนำไปสู่การปฏิบัติได้จริงไม่น้อยกว่า 60%		
									ทำให้เกิดการมีส่วนร่วมในการร่วมคิดร่วมทำยุทธศาสตร์การพัฒนาขององค์กรปกครองส่วนท้องถิ่นได้อย่างมีประสิทธิภาพมากขึ้น		

- ก. ยุทธศาสตร์จังหวัดพิษณุโลก ที่ 6 : ส่งเสริมความเข้มแข็งทางสังคม และความมั่นคงตามหลักการบริหารจัดการบ้านเมืองที่ดี
- ข. ยุทธศาสตร์การพัฒนาของ อปท. ในเขตจังหวัดพิษณุโลก ที่ 1 : การบริหารจัดการภาครัฐ ป้องกันการทุจริตประทุพผิตมิชอบและธรรมาภิบาล 8 : การพัฒนาการบริหารจัดการองค์กร และส่งเสริมการบูรณาการการทำงานร่วมกัน
1. ยุทธศาสตร์องค์การบริหารส่วนจังหวัดพิษณุโลก ที่ 1 : ด้านการบริหารจัดการที่ดีและเสริมสร้างเครือข่ายทุกภาคส่วน
- แผนงาน : บริหารงานทั่วไป

ที่	โครงการ/กิจกรรม	วัตถุประสงค์	เป้าหมาย (ผลผลิตของโครงการ)	งบประมาณและที่ผ่านมา					ตัวชี้วัด (KPI)	ผลที่คาดว่าจะได้รับ	หน่วยงาน ที่รับผิดชอบ
				2561 (บาท)	2562 (บาท)	2563 (บาท)	2564 (บาท)	2565 (บาท)			
54	ประชุมรับฟังความคิดเห็นและ พิจารณาร่างยุทธศาสตร์ การพัฒนาขององค์กรปกครอง ส่วนท้องถิ่นในเขตจังหวัด พิษณุโลก	เพื่อส่งเสริมการมีส่วนร่วม ในการจัดทำยุทธศาสตร์ การพัฒนาขององค์กร ปกครองส่วนท้องถิ่นให้มี ประสิทธิภาพ ตรงเป้าหมาย และตอบสนองปัญหาความ ต้องการของประชาชนใน ท้องถิ่น	ร่างยุทธศาสตร์พัฒนา ของปกครองส่วนท้องถิ่น ในเขตจังหวัดพิษณุโลก ได้ผ่านการพิจารณาให้ความ เห็นชอบจากคณะกรรมการ พัฒนาฯ คณะกรรมการ ประสานแผนระดับจังหวัด และประชาคมท้องถิ่นระดับ จังหวัด	- งบ.อบจ.พล.	80,000 งบ.อบจ.พล.	- -	80,000 งบ.อบจ.พล.	- -	ร้อยละของแผน ยุทธศาสตร์การ พัฒนามี ประสิทธิภาพ และนำไปสู่การ ปฏิบัติได้จริงไม่ น้อยกว่า 60 %	ทำให้เกิดการมีส่วนร่วม ร่วมในการร่วมคิด ร่วมทำยุทธศาสตร์ การพัฒนาขององค์กร ปกครองส่วนท้องถิ่นได้ อย่างมีประสิทธิภาพ มากขึ้น	กองแผนฯ

ก. ยุทธศาสตร์จังหวัดพิษณุโลก ที่ 6 : ส่งเสริมความเข้มแข็งทางสังคม และความมั่นคงทางสังคมหลักการบริหารจัดการบ้านเมืองที่ดี

ข. ยุทธศาสตร์การพัฒนาของ อบท. ในเขตจังหวัดพิษณุโลก ที่ 1 : การบริหารจัดการการภาครัฐ บิดึงทุนการเจริญเติบโตและธรรมภิบาล 8 : การพัฒนาการบริหารจัดการองค์กร และส่งเสริมการบูรณาการการทำงานร่วมกัน

1. ยุทธศาสตร์องค์การบริหารส่วนจังหวัดพิษณุโลก ที่ 1 : ด้านการบริหารจัดการที่ดีและเสริมสร้างเครือข่ายทุกภาคส่วน

แผนงาน : บริหารงานทั่วไป

ที่	โครงการ/กิจกรรม	วัตถุประสงค์	เป้าหมาย (ผลผลิตของโครงการ)	งบประมาณและที่ผ่านมา					ตัวชี้วัด (KPI)	ผลที่คาดว่าจะได้รับ	หน่วยงาน ที่รับผิดชอบหลัก
				2561 (บาท)	2562 (บาท)	2563 (บาท)	2564 (บาท)	2565 (บาท)			
55	ฝึกอบรมเชิงปฏิบัติการการจัดทำยุทธศาสตร์ขององค์กรบริหารส่วนจังหวัดพิษณุโลก	1. เพื่อให้ข้าราชการ พนักงานขององค์กรบริหารส่วนจังหวัดพิษณุโลกมีความรู้ความเข้าใจและมีส่วนร่วมในการกำหนดวิสัยทัศน์ 2. เพื่อให้องค์การบริหารส่วนจังหวัดพิษณุโลกมีความรู้เป้าหมาย 3. เพื่อให้้องค์การบริหารส่วนจังหวัดพิษณุโลกมีทิศทางการพัฒนาที่สามารถบรรลุวิสัยทัศน์ได้อย่างแท้จริง	1.องค์การบริหารส่วนจังหวัดพิษณุโลกมีวิสัยทัศน์ เป้าหมายระยะ ยุทธศาสตร์และตัวชี้วัดที่มุ่งคุณภาพ 2.บุคลากรขององค์กรบริหารส่วนจังหวัดพิษณุโลก	-	-	70,000 งบ อบจ.พล.	-	-	-	1.ทำให้ผู้เข้ารับการอบรมมีความรู้ความเข้าใจในการกำหนดวิสัยทัศน์ เป้าหมายระยะ ยุทธศาสตร์และการกำหนดตัวชี้วัดได้อย่างมีคุณภาพ 2.ทำให้ อบจ.พิษณุโลกวิสัยทัศน์ เป้าประสงค์ ยุทธศาสตร์ที่มีประสิทธิภาพและสามารถกำหนดทิศทางการพัฒนาได้อย่างตรงเป้าหมาย 3.ทำให้ อบจ.พิษณุโลกมีทิศทางการพัฒนาที่ ทำให้สามารถบรรลุวิสัยทัศน์ได้อย่างแท้จริง	กองแผนฯ

- ก. ยุทธศาสตร์จังหวัดพิษณุโลก ที่ 6 : ส่งเสริมความเข้มแข็งทางสังคม และความมั่นคงตามหลักการบ้านเมืองที่ดี
- ข. ยุทธศาสตร์การพัฒนาของ อปท. ในเขตจังหวัดพิษณุโลก ที่ 1 : การบริหารจัดการภาครัฐ ป้องกันการทุจริตประพฤติมิชอบและธรรมาภิบาล 8 : การพัฒนาการบริหารจัดการองค์กร และส่งเสริมการบูรณาการการทำงานร่วมกัน
1. ยุทธศาสตร์องค์การบริหารส่วนจังหวัดพิษณุโลก ที่ 1 : ด้านการบริหารจัดการที่ดีและเสริมสร้างเครือข่ายทุกภาคส่วน
- แผนงาน : บริหารงานทั่วไป

ที่	โครงการ/กิจกรรม	วัตถุประสงค์	เป้าหมาย (ผลผลิตของโครงการ)	งบประมาณและที่ผ่านมา					ตัวชี้วัด (KPI)	ผลที่คาดว่าจะได้รับ	หน่วยงาน ที่รับผิดชอบ หลัก
				2561 (บาท)	2562 (บาท)	2563 (บาท)	2564 (บาท)	2565 (บาท)			
56	ประชุมสัมมนาเชิงปฏิบัติการ ประชาสัมพันธ์ระดับอำเภอ เพื่อการจัดทำแผนพัฒนาท้องถิ่น ขององค์การบริหารส่วนจังหวัด พิษณุโลก	1. เพื่อส่งเสริมการมีส่วนร่วมในการวางแผนพัฒนา ของ อบจ.พิษณุโลก 2. เพื่อให้สามารถแก้ไข ปัญหาและตอบสนอง ความต้องการของ ประชาชน 3. เพื่อให้การพัฒนาของ อบจ.พิษณุโลก มีทิศทาง ในการพัฒนาที่ตรง เป้าหมาย	1. ประชาคมท้องถิ่นระดับ อำเภอทั้ง 9 อำเภอ ใน เขตจังหวัดพิษณุโลก (ตาม ประกาศสัดส่วนประชาคม ท้องถิ่นระดับอำเภอของ องค์การบริหารส่วนจังหวัด พิษณุโลก 2. ได้โครงการ/กิจกรรมจาก การรับทราบปัญหาและ ความต้องการของประชา- คมท้องถิ่น ระดับอำเภอ และสามารถนำมาบรรจุ ในแผนพัฒนาท้องถิ่นที่ อาจจะมีการแก้ไข เปลี่ยนแปลงเพิ่มเติม 3. โครงการ/กิจกรรมตาม แนวทางการพัฒนาของ องค์การบริหารส่วนจังหวัด พิษณุโลก ได้รับการ เห็นชอบจากประชาคม ท้องถิ่นระดับอำเภอพร้อม จัดลำดับความสำคัญ	-	-	280,000 งบ อบจ.พล.	280,000 งบ อบจ.พล.	280,000 งบ อบจ.พล.	1. จำนวนโครงการ- การในแผน พัฒนาท้องถิ่น ของ อบจ.ได้ นำปัญหาจาก ประชาชนมาได้ ไม่น้อยกว่า70% 2. สามารถแก้ไข ปัญหาความ ต้องการของ ประชาชนได้ ตรงเป้าหมาย	ทำให้เกิดการมีส่วนร่วม ร่วมในการร่วมคิด ร่วมทำ ร่วมนำเสนอ ปัญหาเพื่อแก้ไขได้ ตรงเป้าหมายมากขึ้น	กองแผนฯ

ก. ยุทธศาสตร์จังหวัดพิษณุโลก ที่ 6 : ส่งเสริมความเข้มแข็งทางสังคม และความมั่นคงทางพลังการบริหารจัดการบ้านเมืองที่ดี

ข. ยุทธศาสตร์การพัฒนาของ อบท. ในเขตจังหวัดพิษณุโลก ที่ 1 : การบริหารจัดการภาครัฐ ป้อนกับการท่องเที่ยวและวัฒนธรรมกับบล 8 : การพัฒนาการบริหารจัดการองค์กร และส่งเสริมการบูรณาการการทำงานร่วมกัน

1. ยุทธศาสตร์องค์การบริหารส่วนจังหวัดพิษณุโลก ที่ 1 : ด้านการบริหารจัดการที่ดีและเสริมสร้างเครือข่ายทุกภาคส่วน

แผนงาน : บริหารงานทั่วไป

ที่	โครงการ/กิจกรรม	วัตถุประสงค์	เป้าหมาย (ผลผลิตของโครงการ)	งบประมาณและที่ผ่านมา					ตัวชี้วัด (KPI)	ผลที่คาดว่าจะได้รับ	หน่วยงาน ที่รับผิดชอบ หลัก
				2561 (บาท)	2562 (บาท)	2563 (บาท)	2564 (บาท)	2565 (บาท)			
			และสามารถนำมาบรรจุใน แผนพัฒนาท้องถิ่น องค์การบริหารส่วนจังหวัด พิษณุโลก								

- ก. ยุทธศาสตร์จังหวัดพิษณุโลก ที่ 6 : ส่งเสริมความเข้มแข็งทางสังคม และความมั่นคงตามหลักการจัดการบ้านเมืองที่ดี
- ข. ยุทธศาสตร์การพัฒนาของ อปท. ในเขตจังหวัดพิษณุโลก ที่ 1 : การบริหารจัดการภาครัฐ ป้องกันการทุจริตประทุพติมิชอบและธรรมาภิบาล 8 : การพัฒนาการบริหารจัดการองค์กร และส่งเสริมการบูรณาการการทำงานร่วมกัน
1. ยุทธศาสตร์องค์การบริหารส่วนจังหวัดพิษณุโลก ที่ 1 : ด้านการบริหารจัดการที่ดีและเสริมสร้างเครือข่ายภาคส่วน
- แผนงาน : บริหารงานทั่วไป

ที่	โครงการ/กิจกรรม	วัตถุประสงค์	เป้าหมาย (ผลผลิตของโครงการ)	งบประมาณและที่ผ่านมา					ตัวชี้วัด (KPI)	ผลที่คาดว่าจะได้รับ	หน่วยงาน ที่รับผิดชอบ หลัก
				2561 (บาท)	2562 (บาท)	2563 (บาท)	2564 (บาท)	2565 (บาท)			
57	จัดทำรายงานแสดงผลการปฏิบัติงานประจำปี 2562 ตามนโยบายขององค์การบริหารส่วนจังหวัดพิษณุโลก	เพื่อรวบรวมผลการดำเนินงานโครงการ/กิจกรรมตามนโยบายนายก อบจ.พล. จัดทำเป็นรูปเล่มรายงานผลการปฏิบัติงานฯ เผยแพร่ประชาสัมพันธ์แก่ส่วนราชการ อบท.และประชาชนที่ได้รับทราบ	รายงานผลการปฏิบัติงานประจำปี 2561 ของ อบจ.พล. จำนวน 1,500 เล่ม	-	-	555,000 งบ อบจ.พล.	-	-	เชิงปริมาณ -กลุ่มเป้าหมาย/ส่วนราชการ/ประชาชนได้รับรายงานฯ ประจำปี 2563 จำนวน 1,500 เล่ม เชิงคุณภาพ -กลุ่มเป้าหมาย/ส่วนราชการ/ประชาชนได้รับทราบข่าวสารการปฏิบัติงานของนายก	ทำให้กลุ่มเป้าหมายได้รับทราบผลการปฏิบัติงานของนายก อบจ.พล.และประชาชนสัมพันธ์ผลการดำเนินงานของ อบจ.พล. รวมทั้งเผยแพร่การใช้จ่ายงบประมาณและทรัพยากรให้เกิดประโยชน์ต่อประชาชนอย่างสูงสุด	กองแผนฯ

ก. ยุทธศาสตร์จังหวัดพิษณุโลก ที่ 6 : ส่งเสริมความเข้มแข็งทางสังคม และความมั่นคงตามหลักการบริการจัดการบ้านเมืองที่ดี

ข. ยุทธศาสตร์การพัฒนาของ อบท. ในเขตจังหวัดพิษณุโลก ที่ 1 : การบริหารจัดการภาครัฐ ป้องกันการทุจริตประพฤติมิชอบและธรรมาภิบาล 8 : การพัฒนาการบริหารจัดการองค์กร และส่งเสริมการบูรณาการการทำงานร่วมกัน

1. ยุทธศาสตร์องค์การบริหารส่วนจังหวัดพิษณุโลก ที่ 1 : ตำแหน่งบริหารจัดการที่ดีและเสริมสร้างเครือข่ายทุกภาคส่วน

แผนงาน : บริหารงานทั่วไป

ที่	โครงการ/กิจกรรม	วัตถุประสงค์	เป้าหมาย (ผลผลิตของโครงการ)	งบประมาณและที่ผ่านมา					ตัวชี้วัด (KPI)	ผลที่คาดว่าจะได้รับ	หน่วยงาน ที่รับผิดชอบ
				2561 (บาท)	2562 (บาท)	2563 (บาท)	2564 (บาท)	2565 (บาท)			
58	จัดทำรายงานแสดงผลการปฏิบัติงาน ประจำปี 2563 ตามนโยบายนายกองค์การบริหารส่วนจังหวัดพิษณุโลก	เพื่อรวบรวมผลการดำเนินงานโครงการ/กิจกรรมตามนโยบายนายก อบจ.พล. จัดทำเป็นรูปเล่มรายงานผลการปฏิบัติงานฯ เผยแพร่ ประชาสัมพันธ์แก่ส่วนราชการ อบท.และประชาชนได้รับทราบ	รายงานผลการปฏิบัติงาน ประจำปี 2561 ของ อบจ.พล. จำนวน 1,500 เล่ม	-	-	-	555,000 (บาท)	-	เชิงปริมาณ -กลุ่มเป้าหมาย/ ส่วนราชการ/ ประชาชนที่ได้รับ รายงานฯ ประจำปี 2564 จำนวน 1,500 เล่ม เชิงคุณภาพ -กลุ่มเป้าหมาย/ ส่วนราชการ/ ประชาชนได้รับ ทราบข่าวสาร การปฏิบัติงาน ของนายก	ทำให้กลุ่มเป้าหมายได้รับทราบผลการปฏิบัติงานของนายก อบจ.พล.และประชาชนสัมพันธ์ผลการดำเนินงานของ อบจ.พล. รวมทั้งเผยแพร่การดำเนินงานของ อบจ.พล.ไปยังงบประมาณและทรัพยากรให้เกิดประโยชน์ต่อประชาชนอย่างสูงสุด	กองแผนฯ พลค

ก. ยุทธศาสตร์จังหวัดพิษณุโลก ที่ 6 : ส่งเสริมความเข้มแข็งทางสังคม และความมั่นคงตามหลักการบริหารจัดการบ้านเมืองที่ดี

ข. ยุทธศาสตร์การพัฒนาของ อปท. ในเขตจังหวัดพิษณุโลก ที่ 1 : การบริหารจัดการภาครัฐ ป้องกันการทุจริตประพฤติมิชอบและธรรมาภิบาล 8 : การพัฒนาการบริหารจัดการองค์กร และส่งเสริมการบูรณาการการทำงานร่วมกัน

1. ยุทธศาสตร์องค์การบริหารส่วนจังหวัดพิษณุโลก ที่ 1 : ด้านการบริหารจัดการที่ดีและเสริมสร้างเครือข่ายภาคส่วน
แผนงาน : บริหารงานทั่วไป

ที่	โครงการ/กิจกรรม	วัตถุประสงค์	เป้าหมาย (ผลผลิตของโครงการ)	งบประมาณและที่ผ่านมา					ตัวชี้วัด (KPI)	ผลที่คาดว่าจะได้รับ	หน่วยงาน ที่รับผิดชอบ หลัก
				2561 (บาท)	2562 (บาท)	2563 (บาท)	2564 (บาท)	2565 (บาท)			
59	จัดทำรายงานการติดตามและประเมินผลแผนพัฒนา ประจำปีงบประมาณ 2562 ขององค์กรบริหารส่วนจังหวัดพิษณุโลก	เพื่อติดตามและประเมินผลและสำรวจความพึงพอใจโครงการ/กิจกรรม ตามแผนพัฒนา อบจ.พท. รายงานผลและเสนอความเห็นที่ได้จากการติดตามและประเมินผลแผนพัฒนาต่อผู้บริหารท้องถิ่น เพื่อให้ผู้บริหารเสนอต่อสภาท้องถิ่น คณะกรรมการพัฒนาท้องถิ่น ฯ	รายงานผลการติดตามและประเมินผลแผนพัฒนา	-	-	-	100,000 จป อบจ.พท.	-	เชิงปริมาณ เผยแพร่รายงานผลการติดตาม ประจำปี 2562 จำนวน 350 เล่ม	ทำให้ทราบผลความพึงพอใจต่อการดำเนินงาน โครงการ/กิจกรรมของ อบจ.พท. รายงานผลและเสนอความเห็นต่อสภาท้องถิ่นและคณะกรรมการพัฒนาท้องถิ่นและประกาศผลการติดตามฯ ให้ประชาชนทราบ	กองแผนฯ

ก. ยุทธศาสตร์จังหวัดพิษณุโลก ที่ 6 : ส่งเสริมความเข้มแข็งทางสังคม และความมั่นคงทางหลักการบริการบ้านเมืองที่ดี

ข. ยุทธศาสตร์การพัฒนาของ อบท. ในเขตจังหวัดพิษณุโลก ที่ 1 : การบริหารจัดการภาครัฐ ปู่ออกันการทุจริตประพฤติชอบและธรรมภิบาล 8 : การพัฒนาการบริหารจัดการองค์กร และส่งเสริมการบูรณาการการทำงานร่วมกัน

1. ยุทธศาสตร์องค์การบริหารส่วนจังหวัดพิษณุโลก ที่ 1 : ด้านการบริหารจัดการที่ส่งเสริมสร้างเครือข่ายทุกภาคส่วน

แผนงาน : บริหารงานทั่วไป

ที่	โครงการ/กิจกรรม	วัตถุประสงค์	เป้าหมาย (ผลผลิตของโครงการ)	งบประมาณและที่ผ่านมา					ตัวชี้วัด (KPI)	ผลที่คาดว่าจะได้รับ	หน่วยงาน ที่รับผิดชอบหลัก
				2561 (บาท)	2562 (บาท)	2563 (บาท)	2564 (บาท)	2565 (บาท)			
60	จัดทำรายงานการติดตามและประเมินผลแผนพัฒนา ประจำปีงบประมาณ 2563 ขององค์การบริหารส่วนจังหวัดพิษณุโลก	เพื่อติดตามและประเมินผลและสำรวจความพึงพอใจโครงการ/กิจกรรม ตามแผนพัฒนา อบจ.พล. รายงานผลและเสนอความเห็นซึ่งได้จากการติดตามและประเมินผลแผนพัฒนาต่อผู้บริหารท้องถิ่น เพื่อให้ผู้บริหารเสนอต่อสภาท้องถิ่น คณะกรรมการพัฒนาท้องถิ่น ฯ	รายงานผลการติดตามและประเมินผลแผนพัฒนา	-	-	-	100,000 (บาท)	-	เชิงปริมาณ เผยแพร่รายงานผลการติดตาม ประจำปี 2563 จำนวน 350 เล่ม	ทำให้ทราบผลความพึงพอใจต่อการดำเนินงาน โครงการ/กิจกรรม ของ อบจ.พล. รายงานผลและเสนอความเห็นต่อสภาท้องถิ่นและคณะกรรมการพัฒนาท้องถิ่นและประกาศผลการติดตามฯ ให้ประชาชนทราบ	กองแผนฯ

- ก. ยุทธศาสตร์จังหวัดพิษณุโลก ที่ 6 : ส่งเสริมความเข้มแข็งทางสังคม และความมั่นคงตามหลักการบริหารจัดการบ้านเมืองที่ดี
- ข. ยุทธศาสตร์การพัฒนาของ อบท. ในเขตจังหวัดพิษณุโลก ที่ 1 : การบริหารจัดการภาครัฐ ป้องกันการทุจริตประพฤติมิชอบและธรรมาภิบาล 8 : การพัฒนาการบริหารจัดการองค์กร และส่งเสริมการบูรณาการการทำงานร่วมกัน
1. ยุทธศาสตร์องค์การบริหารส่วนจังหวัดพิษณุโลก ที่ 1 : ด้านการบริหารจัดการที่ส่งเสริมสร้างเครือข่ายทุกภาคส่วน

แผนงาน : บริหารงานทั่วไป

ที่	โครงการ/กิจกรรม	วัตถุประสงค์	เป้าหมาย (ผลผลิตของโครงการ)	งบประมาณและที่ผ่านมา					ตัวชี้วัด (KPI)	ผลที่คาดว่าจะได้รับ	หน่วยงาน ที่รับผิดชอบ หลัก
				2561 (บาท)	2562 (บาท)	2563 (บาท)	2564 (บาท)	2565 (บาท)			
61	ค่าเช่ารถยนต์บรรทุก (ดีเซล)	เพื่อใช้ในการเดินทางไปราชการและใช้ในงานราชการต่าง ๆ ที่เหมาะสมกับภารกิจของกองแผนและงบประมาณ	เช่ารถยนต์บรรทุก (ดีเซล) ขนาด 1 ตัน ปริมาตรกระบะออกสูบล้นต่ำกว่า 2,400 ซีซี แบบดับเบิลแค็ป จำนวน 1 คัน ๆ ละ 187,920.-บาท ต่อปี (สัญญาเช่า 5 ปี)	187,920 งบ อบจ.พล.	187,920 งบ อบจ.พล.	187,920 งบ อบจ.พล.	187,920 งบ อบจ.พล.	-	จำนวนรถยนต์สำหรับใช้ในการปฏิบัติราชการเพิ่มขึ้น 1 คัน	ทำให้การเดินทางไปติดต่อราชการหรืองานกิจกรรมต่างๆ มีความสะดวกรวดเร็วมากขึ้น	กองแผนฯ

ก. ยุทธศาสตร์จังหวัดพิษณุโลก ที่ 6 : ส่งเสริมความเข้มแข็งทางสังคม และความมั่นคงทางหลักการบริหารจัดการบ้านเมืองที่ดี

ข. ยุทธศาสตร์การพัฒนาของ อปท. ในเขตจังหวัดพิษณุโลก ที่ 1 : การบริหารจัดการภาครัฐ ป้อนกับการทุจริตประพฤติมิชอบและธรรมาภิบาล 8 : การพัฒนาการบริหารจัดการองค์กร และส่งเสริมการบูรณาการการทำงานร่วมกัน

1. ยุทธศาสตร์องค์การบริหารส่วนจังหวัดพิษณุโลก ที่ 1 : ด้านการบริหารจัดการที่ดีและเสริมสร้างเครือข่ายภาคส่วน

แผนงาน : บริหารงานทั่วไป

ที่	โครงการ/กิจกรรม	วัตถุประสงค์	เป้าหมาย	งบประมาณและที่ผ่านมา					ตัวชี้วัด (KPI)	ผลที่คาดว่าจะได้รับ	หน่วยงานที่รับผิดชอบหลัก
				2561 (บาท)	2562 (บาท)	2563 (บาท)	2564 (บาท)	2565 (บาท)			
62	ค่าเช่ารถยนต์บรรทุก (ดีเซล)	เพื่อใช้ในการเดินทางไปราชการและใช้ในงานราชการต่าง ๆ ที่เหมาะสมกับการกิจของกองแผนและงบประมาณ	เช่ารถยนต์บรรทุก (ดีเซล) ขนาด 1 ตัน ปริมาตรกระบอกสูบไม่ต่ำกว่า 2,400 ซีซี แบบดับเบิลแค็บ จำนวน 3 คัน ๆ ละ 187,920 -บาท ต่อปี (สัญญาเช่า 5 ปี)	475,200	-	-	-	-	จำนวนรถยนต์สำหรับใช้ในการปฏิบัติราชการอย่างต่อเนื่อง 3 คัน	ทำให้การเดินทางไปติดต่อราชการหรืองานกิจกรรมต่างๆ มีความสะดวกรวดเร็วมากขึ้น	กองแผนฯ

- ก. ยุทธศาสตร์จังหวัดพิษณุโลก ที่ 6 : ส่งเสริมความเข้มแข็งทางสังคม และความมั่นคงตามหลักการบริหารจัดการบ้านเมืองที่ดี
- ข. ยุทธศาสตร์การพัฒนาของ อปท. ในเขตจังหวัดพิษณุโลก ที่ 1 : การบริหารจัดการภาครัฐ ป้องกันการทุจริตประพฤติมิชอบและธรรมาภิบาล 8 : การพัฒนาการบริหารจัดการองค์กร และส่งเสริมการบูรณาการการทำงานร่วมกัน
1. ยุทธศาสตร์องค์การบริหารส่วนจังหวัดพิษณุโลก ที่ 1 : ด้านการบริหารจัดการที่ดีและส่งเสริมสร้างเครือข่ายทุกภาคส่วน

แผนงาน : บริหารงานทั่วไป

ที่	โครงการ/กิจกรรม	วัตถุประสงค์	เป้าหมาย (ผลผลิตของโครงการ)	งบประมาณและที่ผ่านมา					ตัวชี้วัด (KPI)	ผลที่คาดว่าจะได้รับ	หน่วยงาน ที่รับผิดชอบ หลัก	
				2561 (บาท)	2562 (บาท)	2563 (บาท)	2564 (บาท)	2565 (บาท)				
63	ค่าเช่ารถยนต์บรรทุก (ดีเซล)	เพื่อใช้ในการเดินทางไปราชการและใช้ในงานราชการต่าง ๆ ที่เหมาะสมกับภารกิจของกองแผนและงบประมาณ	เช่ารถยนต์บรรทุก (ดีเซล) ขนาด 1 ตัน ปริมาตรกระบอกสูบไม่ต่ำกว่า 2,400 ซีซี แบบดับเบิ้ลแค็บ จำนวน 3 คัน ๆ ละ 187,920.-บาท ต่อปี (สัญญาเช่า 5 ปี) เริ่มปี 2562-2566 จัดทำใหม่ทดแทนคันที่หมดสัญญา โดยกำหนดราคาตามหนังสือกระทรวงการคลัง ที่ กค 0406.4/ว 64 ลว 4 ก.ค.2555	-	563,760 งบ อบจ.พล.	563,760 งบ อบจ.พล.	563,760 งบ อบจ.พล.	563,760 งบ อบจ.พล.	-	จำนวนรถยนต์สำหรับใช้ในการปฏิบัติราชการอย่างต่อเนื่อง 3 คัน	ทำให้การเดินทางไปติดต่อราชการหรืองานกิจกรรมต่างๆ มีความสะดวกรวดเร็วมากขึ้น	กองแผนฯ

ก. ยุทธศาสตร์จังหวัดพิษณุโลก ที่ 6 : ส่งเสริมความเข้มแข็งทางสังคม และความมั่นคงตามหลักการบริหารจัดการฐานเมืองที่ดี

ข. ยุทธศาสตร์จัดการพัฒนาของ อบท. ในเขตจังหวัดพิษณุโลก ที่ 1 : การบริหารจัดการภาครัฐฯ 6 : ส่งเสริมการบริการสาธารณะที่ดี และส่งเสริมการบูรณาการการทำงานร่วมกัน

1. ยุทธศาสตร์องค์การบริหารส่วนจังหวัดพิษณุโลก ที่ 1 : ด้านการบริหารจัดการที่ดีและเสริมสร้างเศรษฐกิจฐานเมืองที่ดี

แผนงาน : บริหารงานทั่วไป

ที่	โครงการ/กิจกรรม	วัตถุประสงค์	เป้าหมาย (ผลผลิตของโครงการ)	งบประมาณและที่ผ่านมา					ตัวชี้วัด (KPI)	ผลที่คาดว่าจะได้รับ	หน่วยงาน ที่รับผิดชอบหลัก
				2561 (บาท)	2562 (บาท)	2563 (บาท)	2564 (บาท)	2565 (บาท)			
64	ปรับปรุงระบบไฟฟ้าห้องประชุม ศูนย์ประสานแผนพัฒนาท้องถิ่น ประจำอำเภอ	เพื่อให้ระบบไฟฟ้าห้องประชุม ศูนย์ประสานแผนพัฒนาท้องถิ่นประจำอำเภอทั้ง 9 อำเภอ มีความสะดวกปลอดภัย	ปรับปรุงระบบไฟฟ้า ห้องประชุมศูนย์ประสานแผนพัฒนาท้องถิ่นประจำอำเภอ ทั้ง 9 อำเภอ โดยการเปลี่ยน อุปกรณ์ไฟฟ้าชนิดประหยัดไฟ แทนหลอดไฟแสงจันทร์และ ติดตั้งอุปกรณ์ไฟฟ้า และ แสดงสว่างเพิ่มเติม	400,000 งบ อบจ.พล.	500,000 งบ อบจ.พล.	-	-	-	มีระบบไฟฟ้าห้องประชุมศูนย์ประสานแผนพัฒนาท้องถิ่นประจำอำเภอ ทั้ง 9 อำเภอ	ทำให้ระบบไฟฟ้าห้องประชุมศูนย์ประสานแผนพัฒนาท้องถิ่น ประจำอำเภอทั้ง 9 อำเภอ มีความสะดวกปลอดภัย	กองแผนฯ

- ก. ยุทธศาสตร์จังหวัดพิษณุโลก ที่ 6 : ส่งเสริมความเข้มแข็งทางสังคม และความมั่นคงตามหลักการบริหารจัดการบ้านเมืองที่ดี
- ข. ยุทธศาสตร์การพัฒนาของ อปท. ในเขตจังหวัดพิษณุโลก ที่ 1 : การบริหารจัดการภาครัฐ ป้องกันการทุจริตประพฤตมิชอบและธรรมาภิบาล 8 : การพัฒนาการบริหารจัดการองค์กร และส่งเสริมการบูรณาการการทำงานร่วมกัน
1. ยุทธศาสตร์องค์กรบริหารส่วนจังหวัดพิษณุโลก ที่ 1 : ด้านการบริหารจัดการที่ดีและเสริมสร้างเครือข่ายทุกภาคส่วน
- แผนงาน : บริหารงานทั่วไป

ที่	โครงการ/กิจกรรม	วัตถุประสงค์	เป้าหมาย (ผลผลิตของโครงการ)	งบประมาณและที่ผ่านมา					ตัวชี้วัด (KPI)	ผลที่คาดว่าจะได้รับ	หน่วยงาน ที่รับผิดชอบ หลัก
				2561 (บาท)	2562 (บาท)	2563 (บาท)	2564 (บาท)	2565 (บาท)			
65	ค่าจัดซื้อชุดเครื่องเสียง	เพื่อให้ระบบเสียงห้องประชุม มีความพร้อมรองรับการให้ บริการของศูนย์ประสานแผน พัฒนาท้องถิ่นประจำอำเภอ ทั้ง 9 อำเภอ	จัดซื้อชุดเครื่องเสียงพร้อมติดตั้ง ศูนย์ประสานแผนพัฒนาท้องถิ่น ประจำอำเภอทั้ง 9 อำเภอ ประกอบด้วย 1.เครื่องขยายเสียง ขนาดไม่น้อย กว่า 120 วัตต์ มีระบบปรับ ลด - เพิ่มเสียง อัตโนมัติ จำนวน 9 เครื่อง 2.ลำโพงคาบิเนท รับกำลังขับ สูงสุด 30 วัตต์ จำนวน 36 ชุด 3.สายลำโพงคุณภาพสูง ความยาว ไม่น้อยกว่า 900 เมตร	-	450,000	-	-	-	เสียงปริมาณ มีจำนวนชุดเครื่องเสียง ขนาดไม่น้อยกว่า 120 วัตต์ พร้อมอุปกรณ์ สำหรับห้องประชุม ศูนย์ประสานแผนฯ เพิ่มขึ้น เชิงคุณภาพ ผู้มาใช้บริการห้อง ประชุม ได้รับบริการ ที่มีคุณภาพเพิ่มขึ้น	ทำให้ระบบเสียงห้อง ประชุมศูนย์ประสาน แผนพัฒนาท้องถิ่น ประจำอำเภอทั้ง 9 อำเภอ มีความพร้อม รองรับการให้บริการ มากยิ่งขึ้น	กองแผนฯ

ก. ยุทธศาสตร์จังหวัดพิษณุโลก ที่ 6 : ส่งเสริมความเข้มแข็งทางสังคม และความมั่นคงตามหลักการบริหารจัดการบ้านเมืองที่ดี

ข. ยุทธศาสตร์การพัฒนาของ อบท. ในเขตจังหวัดพิษณุโลก ที่ 1 : การบริหารจัดการภาครัฐ ป้อนการบริหารยุติและสมอบและธรรมภิบาล 8 : การพัฒนาการบริหารจัดการองค์กร และส่งเสริมการบูรณาการที่ทำงานร่วมกัน

1. ยุทธศาสตร์องค์การบริหารส่วนจังหวัดพิษณุโลก ที่ 1 : ด้านการบริหารจัดการที่ส่งเสริมสร้างเครือข่ายทุกภาคส่วน

แผนงาน : บริหารงานทั่วไป

ที่	โครงการ/กิจกรรม	วัตถุประสงค์	เป้าหมาย (ผลผลิตของโครงการ)	งบประมาณและที่ผ่านมา					ตัวชี้วัด (KPI)	ผลที่คาดว่าจะได้รับ	หน่วยงาน ที่รับผิดชอบ หลัก
				2561 (บาท)	2562 (บาท)	2563 (บาท)	2564 (บาท)	2565 (บาท)			
66	ปรับปรุงและก่อสร้างอาคารศูนย์ประสานแผนประจำอำเภอ	เพื่ออำนวยความสะดวกให้แก่ผู้พิการ หรือ ขุพพลภาพ และผู้สูงอายุ	ปรับปรุงก่อสร้างอาคารศูนย์ประสานแผนประจำอำเภอ จำนวน 8 อำเภอ โดยทำการ จัดทำป้ายสัญลักษณ์ ที่จอดรถ ห้องสุขา และทางลาด ฯลฯ (รายละเอียดตามแบบแปลน อบจ.พล)	4,000,000	6,000,000	6,000,000	-	-	มีอาคารและสถานที่ที่สามารถอำนวยความสะดวกให้บริการให้แก่ผู้พิการ หรือ ขุพพลภาพ และผู้สูงอายุ 100%	ทำให้ผู้พิการหรือ ขุพพลภาพและผู้สูงอายุได้รับการบริการที่สะดวกสบายเพิ่มขึ้น	กองแผน
			1. อ.วังทอง 2. อ.พรหมพิราม - จัดทำ ปี งบประมาณ. 2562 จำนวน 3 อำเภอ คือ 1. อ.บางระกำ 2. อ.บางกระทุ่ม 3. อ.วัดโบสถ์ - จัดทำ ปี งบ. 2563 จำนวน 3 อำเภอ คือ 1. อ.นครไทย 2. อ.ชาติตระการ 3. อ.เนินมะปราง								

- ก. ยุทธศาสตร์จังหวัดพิษณุโลก ที่ 6 : ส่งเสริมความเข้มแข็งทางสังคม และความมั่นคงตามหลักการบริหารจัดการบ้านเมืองที่ดี
- ข. ยุทธศาสตร์การพัฒนาของ อบต. ในเขตจังหวัดพิษณุโลก ที่ 1 : การบริหารจัดการภาวะการคลัง ป้องกันการทุจริตประพฤติมิชอบและธรรมาภิบาล 8 : การพัฒนาการบริหารจัดการองค์กร และส่งเสริมการบูรณาการการทำงานร่วมกัน
1. ยุทธศาสตร์องค์การบริหารส่วนจังหวัดพิษณุโลก ที่ 1 : ด้านการบริหารจัดการที่ดีและเสริมสร้างเครือข่ายภาคส่วน

แผนงาน : บริหารงานทั่วไป

ที่	โครงการ/กิจกรรม	วัตถุประสงค์	เป้าหมาย (ผลผลิตของโครงการ)	งบประมาณและที่ผ่านมา					ตัวชี้วัด (KPI)	ผลที่คาดว่าจะได้รับ	หน่วยงาน ที่รับผิดชอบ
				2561 (บาท)	2562 (บาท)	2563 (บาท)	2564 (บาท)	2565 (บาท)			
67	ซ่อมปรับปรุงศูนย์ประสานแผน ประจำอำเภอเมืองฯ	เพื่ออำนวยความสะดวกให้แก่ ผู้พิการ หรือ ทุพพลภาพ และผู้สูงอายุ	ปรับปรุงก่อสร้างอาคาร ศูนย์ประสานแผนประจำ อำเภอเมืองฯ โดยทำการ จัดทำป้ายสัญลักษณ์ ที่จอดรถ และห้องสุขา (รายละเอียดตามแบบแปลน อบจ.พล)	500,000 งบ อบจ.พล	-	-	-	-	มีอาคารและ สถานที่ ที่สามารถ อำนวยความสะดวก ให้กับผู้พิการ หรือ ให้แก่อุพิการ หรือ ทุพพลภาพ และ ผู้สูงอายุ 100%	ทำให้ผู้พิการหรือ ผู้ทุพพลภาพและ ผู้สูงอายุได้รับการ บริการที่มีความสะดวก สบายเพิ่มมากขึ้น	กองแผน

ก. ยุทธศาสตร์จังหวัดพิษณุโลก ที่ 6 : ส่งเสริมความเข้มแข็งทางสังคม และความมั่นคงตามหลักการบริหารจัดการบ้านเมืองที่ดี

ข. ยุทธศาสตร์การพัฒนาของ อบ.ท. ในเขตจังหวัดพิษณุโลก ที่ 1 : การบริหารจัดการภาครัฐ ปึ่งกับการทุจริตประพฤติมิชอบและธรรมาภิบาล 8 : การพัฒนาการบริหารจัดการองค์กร

1. ยุทธศาสตร์องค์การบริหารส่วนจังหวัดพิษณุโลก ที่ 1 : ตำบลการบริหารจัดการที่ดีและเสริมสร้างเครือข่ายทุกภาคส่วน

แผนงาน : บริหารงานทั่วไป

ที่	โครงการ/กิจกรรม	วัตถุประสงค์	เป้าหมาย (ผลผลิตของโครงการ)	งบประมาณและที่ผ่านมา					ตัวชี้วัด (KPI)	ผลที่คาดว่าจะได้รับ	หน่วยงาน ที่รับผิดชอบหลัก
				2561 (บาท)	2562 (บาท)	2563 (บาท)	2564 (บาท)	2565 (บาท)			
68	อบรมเสริมสร้างความรู้ ความเข้าใจในการจัดทำ และประสานแผนพัฒนาท้องถิ่น องค์การบริหารส่วนจังหวัดพิษณุโลก	เพื่อเสริมสร้างความรู้ ความเข้าใจ กระบวนการจัดทำ และประสานแผนให้เป็นที่ป็นไป ในแนวทางที่ระบียบกำหนดไว้	1. คณะกรรมการประสานแผนพัฒนาท้องถิ่นระดับอำเภอ และจังหวัด 2. ท้องถิ่นอำเภอทุกอำเภอ 3. เจ้าหน้าที่ผู้เกี่ยวข้องกับการจัดทำและประสานแผนพัฒนาท้องถิ่นขององค์กรปกครองส่วนท้องถิ่น ในเขตจังหวัดพิษณุโลก ทุกแห่ง	-	90,000 งบ อบจ.พล.	-	-	-	ผู้เข้าร่วมอบรมมีความรู้ ความเข้าใจ เกี่ยวกับการจัดทำแผน และประสานแผน พัฒนาท้องถิ่น ตี้น ไม่น้อยกว่า ร้อยละ 80	ทำให้คณะกรรมการ และเจ้าหน้าที่ที่เกี่ยวข้อง มีความรู้ความเข้าใจ ในกระบวนการจัดทำ และประสานแผนเป็นไปในแนวทางระเบียบกำหนดไว้ได้ดียิ่งขึ้น	กองแผนฯ

ก. ยุทธศาสตร์จังหวัดพิษณุโลก ที่ 6 : ส่งเสริมความเข้มแข็งทางสังคม และความมั่นคงทางหลักการบริหารจัดการบ้านเมืองที่ดี
 ข. ยุทธศาสตร์การพัฒนาของ อบท. ในเขตจังหวัดพิษณุโลก ที่ 1 : การบริหารจัดการภาครัฐ ป้องกันการทุจริตประพฤติมิชอบและธรรมาภิบาล 8 : การพัฒนาการบริหารจัดการองค์กร และส่งเสริมการบูรณาการการทำงานร่วมกัน
 1. ยุทธศาสตร์องค์กรการบริหารส่วนจังหวัดพิษณุโลก ที่ 1 : ด้านการบริหารจัดการที่ดีและเสริมสร้างเครือข่ายทุกภาคส่วน
 แผนงาน : บริหารงานทั่วไป

ที่	โครงการ/กิจกรรม	วัตถุประสงค์	เป้าหมาย (ผลผลิตของโครงการ)	งบประมาณและที่ผ่านมา					ตัวชี้วัด (KPI)	ผลที่คาดว่าจะได้รับ	หน่วยงาน ที่รับผิดชอบ หลัก	
				2561 (บาท)	2562 (บาท)	2563 (บาท)	2564 (บาท)	2565 (บาท)				
69	ติดตั้งเหล็กดัดหน้าต่าง ห้องสมุดประชาชน ศูนย์ประสาน แผนพัฒนาท้องถิ่นประจำอำเภอ	เพื่อเป็นการป้องกันดูแล รักษาทรัพย์สินต่างๆ จาก มิจฉาชีพ และเหตุร้ายอื่นๆ มีความปลอดภัยในชีวิต และทรัพย์สิน	ติดตั้งเหล็กดัดหน้าต่างห้องสมุด ประชาชน ศูนย์ประสานแผน พัฒนาท้องถิ่นประจำ อำเภอ จำนวน 9 อำเภอ ประกอบด้วย 1.เหล็กดัดหน้าต่าง ขนาด กว้าง 1.50 ม. ยาว 6.40 ม. จำนวน 24 ชุด 2.เหล็กดัดหน้าต่าง ขนาด กว้าง 1.50 ม. ยาว 3.20 ม. จำนวน 32 ชุด 3.เหล็กดัดหน้าต่าง ขนาด กว้าง 1.20 ม. ยาว 2.90 ม. 4.เหล็กดัดหน้าต่าง ขนาด กว้าง 1.20 ม. ยาว 2.90 ม. จำนวน 2 ชุด 5.เหล็กดัดหน้าต่าง ขนาด กว้าง 1.50 ม. ยาว 3.20 ม. จำนวน 2 ชุด รวมจำนวน 60 ชุด (รายละเอียดตามแบบแปลน อบจ.พส.)	-	450,000 งบ อบจ.พส	-	-	-	-	เชิงปริมาณ -จำนวนเหล็กดัดหน้าต่าง ต่างห้องสมุดประชาชน ศูนย์ประสานแผนฯเพิ่ม ขึ้น 9 แห่งๆละ 60 ชุด เชิงคุณภาพ -ทรัพย์สินต่างๆ ภาย ในห้องสมุดประชาชน ศูนย์ประสานแผนฯ ได้ รับการดูแลรักษาและ ป้องกันมิฉ้อฉล	ทำให้ทรัพย์สินต่างๆ ภายในห้องสมุดประชาชน ศูนย์ประสานแผนพัฒนา ท้องถิ่นประจำอำเภอ ได้รับการดูแลรักษาและ ป้องกันเงินจกมิจฉ้อฉล และเหตุร้ายอื่นๆ มี ความปลอดภัยในชีวิต และทรัพย์สินมากขึ้น	กองแผนฯ

ก. ยุทธศาสตร์จังหวัดพิษณุโลก ที่ 6 : ส่งเสริมความเข้มแข็งทางสังคม และความมั่นคงทางหลักการบริหารจัดการบ้านเมืองที่ดี

ข. ยุทธศาสตร์การพัฒนาของ อบต. ในเขตจังหวัดพิษณุโลก ที่ 1 : การบริหารจัดการภาครัฐ ปึ่งกับการทุจริตประพฤติมิชอบและธรรมภิบาล 8 : การพัฒนาการบริหารจัดการองค์กร และส่งเสริมการบูรณาการการทำงานร่วมกัน

1. ยุทธศาสตร์องค์การบริหารส่วนจังหวัดพิษณุโลก ที่ 1 : ตำบลบริหารจัดการที่ดีและเสริมสร้างเครือข่ายทุกภาคส่วน

แผนงาน : บริหารงานทั่วไป

ที่	โครงการ/กิจกรรม	วัตถุประสงค์	เป้าหมาย (ผลผลิตของโครงการ)	งบประมาณและที่ผ่านมา					ตัวชี้วัด (KPI)	ผลที่คาดว่าจะได้รับ	หน่วยงาน ที่รับผิดชอบ หลัก
				2561 (บาท)	2562 (บาท)	2563 (บาท)	2564 (บาท)	2565 (บาท)			
70	ติดตั้งถังเก็บส้วมโครงการ เมทัลชีท ตำบลวังยาว ศูนย์ประสานแผนพัฒนาท้องถิ่น ประจำอำเภอวังทอง	เพื่อเป็นการป้องกันดูแล รักษาทรัพย์สินต่างๆ ที่เกิด จากน้ำรั่วไหลขณะฝนตก และแสงแดด	ติดตั้งถังเก็บส้วมโครงการ เมทัลชีท ตำบลวังยาว ศูนย์ประสานแผนพัฒนา ท้องถิ่นประจำอำเภอวังทอง ขนาด กว้าง 1.50 เมตร ยาว 17 เมตร จำนวน 1 ชุด (รายละเอียดติดตั้งแบบแปลน อบจ.พล.)	-	40,000	-	-	-	เชิงปริมาณ -จำนวนถังเก็บส้วมโครงการ หลังคามทัลชีท ศูนย์ฯ อำเภอวังทอง กว้าง 1.5 ม. ยาว 17 ม. เพิ่มขึ้น 1 ชุด เชิงคุณภาพ -ทรัพย์สินต่างๆของ ศูนย์ประสานแผนฯ อำเภอวังทอง ได้รับการ ดูแลรักษาป้องกัน น้ำรั่วไหลจากฝนตก	ทำให้ทรัพย์สินต่างๆ ของศูนย์ประสานแผนฯ ประจำอำเภอวังทอง ได้รับการดูแลรักษา และป้องกันน้ำรั่วไหล จากฝนตกและแสงแดด	กองแผนฯ

- ก. ยุทธศาสตร์จังหวัดพิษณุโลก ที่ 6 : ส่งเสริมความเข้มแข็งเชิงทางสังคม และความมั่นคงตามหลักการบริหารจัดการบ้านเมืองที่ดี
- ข. ยุทธศาสตร์การพัฒนาของ อปท. ในเขตจังหวัดพิษณุโลก ที่ 1 : การบริหารจัดการภาครัฐ ป้องกันการทุจริตประพฤติมิชอบและธรรมาภิบาล 8 : การพัฒนาการบริหารจัดการองค์กร และส่งเสริมการบูรณาการการทำงานร่วมกัน
1. ยุทธศาสตร์องค์การบริหารส่วนจังหวัดพิษณุโลก ที่ 1 : ด้านการบริหารจัดการที่ดีและเสริมสร้างเครือข่ายภาคีสวน

แผนงาน : บริหารงานทั่วไป

ที่	โครงการ/กิจกรรม	วัตถุประสงค์	เป้าหมาย (ผลผลิตของโครงการ)	งบประมาณและที่ผ่านมา					ตัวชี้วัด (KPI)	ผลที่คาดว่าจะได้รับ	หน่วยงาน รับผิดชอบหลัก
				2561 (บาท)	2562 (บาท)	2563 (บาท)	2564 (บาท)	2565 (บาท)			
71	ปรับปรุงระบบไฟฟ้า แสงสว่าง ศูนย์ประสานแผน พัฒนาท้องถิ่นประจำอำเภอ	เพื่อติดตั้งหลอดอุปกรณ์ ไฟฟ้าแบบประหยัด (แอล อี ดี) ลดความร้อน ลดการใช้พลังงานไฟฟ้า และประหยัดงบประมาณ	ติดตั้งหลอดและอุปกรณ์ไฟฟ้า แบบประหยัดไฟ (แอล อี ดี) ศูนย์ประสานแผนฯ ทั้ง 9 อำเภอ (รายละเอียดตามแบบแปลน อบจ.พล.)	-	450,000 งบ อบจ.พล	-	-	-	เชิงปริมาณ -มีจำนวนหลอดอุปกรณ์ ไฟฟ้าแบบประหยัด (แอล อี ดี) เพิ่มขึ้น 9 แห่งๆ ละ 1 ระบบ เชิงคุณภาพ -ศูนย์ประสานแผนฯ มีหลอดอุปกรณ์ไฟฟ้า แบบประหยัด ลดความ ร้อน ชำระค่ากระแส ไฟฟ้าในอัตราลดลง	ทำให้ศูนย์ประสานแผนฯ อบจ.พล. มีหลอดอุปกรณ์ ไฟฟ้าแบบประหยัด ลดความร้อน ชำระค่ากระแสไฟฟ้า ในอัตราลดลง	กองแผนฯ

ก. ยุทธศาสตร์จังหวัดพะเยาโลก ที่ 6 : ส่งเสริมความเข้มแข็งทางสังคม และความมั่นคงทางสังคมหลักการบริหารจัดการบ้านเมืองที่ดี

ข. ยุทธศาสตร์การพัฒนาของ อบ.ท. ในเขตจังหวัดพะเยาโลก ที่ 1 : การบริหารจัดการภาครัฐ ป้อนกับการทุจริตประพฤติมิชอบและรรมภิบาส 8 : การพัฒนาการบริหารจัดการองค์กร

1. ยุทธศาสตร์องค์การบริหารส่วนจังหวัดพะเยาโลก ที่ 1 : ด้านการบริหารจัดการที่ดีและเสริมสร้างเครือข่ายทุกภาคส่วน

และส่งเสริมการบูรณาการการทำงานร่วมกัน

แผนงาน : บริหารงานทั่วไป

ที่	โครงการ/กิจกรรม	วัตถุประสงค์	เป้าหมาย (ผลผลิตของโครงการ)	งบประมาณและที่ผ่านมา					ตัวชี้วัด (KPI)	ผลที่คาดว่าจะได้รับ	หน่วยงาน ที่รับผิดชอบหลัก
				2561 (บาท)	2562 (บาท)	2563 (บาท)	2564 (บาท)	2565 (บาท)			
72	ติดตั้งระบบkameragangbang วงกลมนิยมระเบียบฯ ชั้น 2 ศูนย์ประสานแผนพัฒนาท้องถิ่น ประจำอำเภอ	เพื่อติดตั้งระบบkameragangbang วงกลมนิยมระเบียบฯ ชั้น 2 ทั้งสองด้าน ศูนย์ ประสานแผนฯ	ติดตั้งระบบkameragangbang วงกลมนิยมระเบียบฯ ชั้น 2 ทั้งสอง ด้าน ขนาดกว้าง 1.5 ม. ยาว 4.5 ม. ศูนย์ประสานแผนฯ อ.วังทอง อ.พญามะลิ, อ.ชาติตระการ อ.นครไทย, อ.เนินมะปราง อ.บางกระทุ่ม อ.สัตโปลี และอ.บางระกำ รวม 8 อำเภอ (รายละเอียดตามแบบแปลน อบจ.พย.)	-	240,000 งบ อบจ.พย	-	-	-	เชิงปริมาณ -จำนวนระบบkameragangbang วงกลมนิยมระเบียบฯ ชั้น 2 ทั้งสอง ด้าน ศูนย์ประสานแผนฯ เพิ่มขึ้น 8 แห่ง งบ 2 ชุด <u>เชิงคุณภาพ</u> -ศูนย์ประสานแผนฯ มีการป้องกันดูแลรักษา ทรัพย์สินจากมิจฉาชีพ	ทำให้ศูนย์ประสานแผนฯ อบจ.พย. มีการป้องกัน ดูแลรักษาทรัพย์สิน ต่างๆ จากมิจฉาชีพ และเหตุร้ายอื่นๆ	หน่วยงาน ที่รับผิดชอบหลัก

- ก. ยุทธศาสตร์จังหวัดพิษณุโลก ที่ 6 : ส่งเสริมความเข้มแข็งทางสังคม และความมั่นคงตามหลักการจัดการบ้านเมืองที่ดี
- ข. ยุทธศาสตร์การพัฒนาของ อบท. ในเขตจังหวัดพิษณุโลก ที่ 1 : การบริหารจัดการการภาครัฐ บึงกันการทุจริตประพฤติมิชอบและธรรมาภิบาล 8 : การพัฒนาการบริหารจัดการองค์กร และส่งเสริมการบูรณาการการทำงานร่วมกัน
1. ยุทธศาสตร์องค์การบริหารส่วนจังหวัดพิษณุโลก ที่ 1 : ด้านการบริหารจัดการที่ดีและเสริมสร้างเครือข่ายทุกภาคส่วน
- แผนงาน : บริหารงานทั่วไป

ที่	โครงการ/กิจกรรม	วัตถุประสงค์	เป้าหมาย (ผลผลิตของโครงการ)	งบประมาณและที่ผ่านมา					ตัวชี้วัด (KPI)	ผลที่คาดว่าจะได้รับ	หน่วยงาน ที่รับผิดชอบ หลัก
				2561 (บาท)	2562 (บาท)	2563 (บาท)	2564 (บาท)	2565 (บาท)			
73	ปรับปรุงระบบไฟฟ้า แสงสว่าง ศูนย์ประสานแผน พัฒนาท้องถิ่นประจำอำเภอ พรหมพิราม	เพื่อติดตั้งตู้ควบคุมการ ไฟฟ้าแบบประหยัด (แอล อี ดี) ลดความร้อน ลดการใช้พลังงานไฟฟ้า และประหยัดงบประมาณ	ติดตั้งตู้ควบคุมไฟฟ้า แบบประหยัดไฟ (แอล อี ดี) ศูนย์ประสานแผนฯ ทั้ง 9 อำเภอ (รายละเอียดตามแบบแปลน อบจ.พล.)	-	450,000 งบ อบจ.พล	-	-	-	เชิงปริมาณ -มีจำนวนตู้ควบคุมการ ไฟฟ้าแบบประหยัด (แอล อี ดี) เพิ่มขึ้น <u>เชิงคุณภาพ</u> -ศูนย์ประสานแผนฯ มีตู้ควบคุมการไฟฟ้า แบบประหยัด ลดความ ร้อน ชำระค่ากระแส ไฟฟ้าในอัตราลดลง	ทำให้ศูนย์ประสานแผนฯ อบจ.พล. มีตู้ควบคุมการ ไฟฟ้าแบบประหยัด ลดความร้อน ชำระค่ากระแสไฟฟ้า ในอัตราลดลง	กองแผนฯ

ก. ยุทธศาสตร์จังหวัดพิษณุโลก ที่ 6 : ส่งเสริมความเข้มแข็งทางสังคม และความมั่นคงทางพลังการบริการจัดการบ้านเมืองที่ดี

ข. ยุทธศาสตร์ที่การพัฒนาด้านของ อบท. ในเมืองจังหวัดพิษณุโลก ที่ 1 : การบริหารจัดการภาครัฐ บัองกันการทุจริตประพฤติมิชอบและธรรมาภิบาล 8 : การพัฒนาการบริหารจัดการองค์กร และส่งเสริมการบูรณาการการทำงานร่วมกัน

1. ยุทธศาสตร์องค์การบริหารส่วนจังหวัดพิษณุโลก ที่ 1 : ด้านการบริหารจัดการที่ส่งเสริมสร้างเครือข่ายภาคส่วน

แผนงาน : บริหารงานทั่วไป

ที่	โครงการ/กิจกรรม	วัตถุประสงค์	เป้าหมาย (ผลผลิตของโครงการ)	งบประมาณและที่ผ่านมา					ตัวชี้วัด (KPI)	ผลที่คาดว่าจะ จะได้รับ	หน่วยงาน รับผิดชอบ หลัก
				2561 (บาท)	2562 (บาท)	2563 (บาท)	2564 (บาท)	2565 (บาท)			
74	ค่าเช่ารถยนต์บรรทุก (ดีเซล)	เพื่อใช้ในการเดินทางไปราชการและใช้ในงานราชการต่างๆ ที่เหมาะสมกับการกิจของกองแผนและงบประมาณ	เช่ารถบรรทุก(ดีเซล)แบบคันเบิ้ลแคบ ขนาด 1 ตัน ปริมาตรกระบะออกสูบ ไม่น้อยกว่า 2,400 ซีซี 4 สูบ ขับเคลื่อน 2 ล้อ จำนวน 3 คันๆ ละ 13,200 บาท/เดือน จำนวน 5 เดือน (สัญญาเช่า 5 ปี เริ่มปี 2557 ถึงปี 2562 ปีนี้เป็นปีที่ 5 สิ้นสุดสัญญา 12 กุมภาพันธ์ 2562) ทะเบียน 2 กพ 9026 กทม 2 กพ 9016 กทม , 2 กพ 9015 กทม.	-	198,000	-	-	-	มีรถยนต์บรรทุก (ดีเซล) ขนาด 1 ตัน ใช้งานต่อเนื่อง จำนวน 1 คัน	ทำใหม่รถยนต์บรรทุก (ดีเซล)ขนาด 1 ตัน ไว้ใช้งานตามภารกิจของ อบจ.พล.	กองแผนฯ

- ก. ยุทธศาสตร์จังหวัดพิษณุโลก ที่ 6 : ส่งเสริมความเข้มแข็งทางสังคม และความมั่นคงตามหลักการบริหารจัดการบ้านเมืองที่ดี
- ข. ยุทธศาสตร์การพัฒนาของ อบท. ในเขตจังหวัดพิษณุโลก ที่ 1 : การบริหารจัดการภาครัฐ ป้องกันการทุจริตประพฤตินิยมชอบและธรรมาภิบาล 8 : การพัฒนาการบริหารจัดการองค์กร และส่งเสริมการบูรณาการการทำงานร่วมกัน
1. ยุทธศาสตร์องค์การบริหารส่วนจังหวัดพิษณุโลก ที่ 1 : ด้านการบริหารจัดการที่ดีและเสริมสร้างเครือข่ายภาคส่วน
- แผนงาน : บริหารงานทั่วไป

ที่	โครงการ/กิจกรรม	วัตถุประสงค์	เป้าหมาย (ผลผลิตของโครงการ)	งบประมาณและที่ผ่านมา					ตัวชี้วัด (KPI)	ผลที่คาดว่าจะได้รับ	หน่วยงาน รับผิดชอบ
				2561 (บาท)	2562 (บาท)	2563 (บาท)	2564 (บาท)	2565 (บาท)			
75	จ้างติดตั้งระบบฐานกระจก วงกบอลูมิเนียมระยะเบียง ชั้น 2 ศูนย์ประสานแผนฯ	เพื่อติดตั้งระบบฐานกระจก วงกบอลูมิเนียมระยะเบียง ชั้น 2 ทั้งสองด้าน ศูนย์ ประสานแผนฯ	ติดตั้งระบบฐานกระจกวงก บอลูมิเนียมระยะเบียง ชั้น 2 ทั้งสอง ด้าน ขนาดกว้าง 1.5 ม. ยาว 4.5 ม. ศูนย์ประสานแผนฯ อ.วังทอง อ.พรหมพิราม, อ.ชาติตระการ, นครไทย, อ.เนินมะปราง, อ.บางกระทุ่ม อ.วัดโบสถ์ และอ.บางระกำ รวม 8 อำเภอ (รายละเอียดตามแบบแปลน อบจ.พ.ล.)	-	240,000 งบ อบจ.พ.ล	-	-	-	2565 (บาท)	เชิงปริมาณ -มีจำนวนประตูบาน กระจกวงกบอลูมิเนียม ระยะเบียง ชั้น 2 ทั้งสอง ศูนย์ประสานแผนฯ เพิ่มขึ้น 8 แห่งละ 2 ชุด เชิงคุณภาพ -ศูนย์ประสานแผนฯ มีการป้องกันดูแลรักษา ทรัพย์สินจากมีจลาจล	กองแผนฯ

ก. ยุทธศาสตร์จังหวัดพิษณุโลก ที่ 6 : ส่งเสริมความเข้มแข็งทางสังคม และความมั่นคงของพื้นที่การบริหารจัดการบ้านเมืองที่ดี

ข. ยุทธศาสตร์การพัฒนาของ อปท. ในเขตจังหวัดพิษณุโลก ที่ 1 : การบริหารจัดการภาครัฐ ป้อนทุนการทุจริตประพฤติมิชอบและธรรมาภิบาล 8 : การพัฒนาการบริหารจัดการองค์กร และส่งเสริมการบูรณาการการทำงานร่วมกัน

1. ยุทธศาสตร์องค์การบริหารส่วนจังหวัดพิษณุโลก ที่ 1 : ด้านการบริหารจัดการที่ดีและเสริมสร้างเครือข่ายทุกภาคส่วน

แผนงาน : บริหารงานทั่วไป

ที่	โครงการ/กิจกรรม	วัตถุประสงค์	เป้าหมาย (ผลผลิตของโครงการ)	งบประมาณและที่ผลงาน					ตัวชี้วัด (KPI)	ผลที่คาดว่าจะได้รับ	หน่วยงาน ที่รับผิดชอบหลัก
				2561 (บาท)	2562 (บาท)	2563 (บาท)	2564 (บาท)	2565 (บาท)			
76	พัฒนาระบบสนับสนุนการจัดทำแผนและงบประมาณ	จ้างศึกษาออกแบบพัฒนาติดตั้งระบบงานสารสนเทศเพื่อสนับสนุนการจัดทำแผนและงบประมาณ	โปรแกรมประยุกต์ระบบสารสนเทศเพื่อสนับสนุนการจัดทำแผนและงบประมาณ * พร้อมติดตั้ง และฝึกอบรมการใช้งาน	-	-	60,000.-	-	-	1. บุคลากรผู้ใช้งานระบบงานและปฏิบัติหน้าที่เกี่ยวข้องมีความพึงพอใจในระบบงานมากกว่าร้อยละ 60 2. การตรวจสอบวิเคราะห์โครงการกระทำได้อย่างรวดเร็วร้อยละ 50 และโอกาสเสี่ยงต่อข้อผิดพลาดลดลง	เอกสารสำคัญประกอบการจัดทำแผนและงบประมาณสามารถจัดเก็บและสืบค้นได้ด้วยระบบเทคโนโลยีสารสนเทศ ลดงานเอกสาร ป้องกันการสูญหายของเอกสารและสะดวกตรวจสอบจากต้น	กองแผนฯ

- ก. ยุทธศาสตร์จังหวัดพิษณุโลก ที่ 6 : ส่งเสริมความเข้มแข็งทางสังคม และความมั่นคงตามหลักการบริหารจัดการบ้านเมืองที่ดี
- ข. ยุทธศาสตร์การพัฒนาของ อปท. ในเขตจังหวัดพิษณุโลก ที่ 1 : การบริหารจัดการภาครัฐ ป้องกันการทุจริตประพฤติมิชอบและธรรมาภิบาล 8 : การพัฒนาการบริหารจัดการองค์กร และส่งเสริมการบูรณาการการทำงานร่วมกัน
1. ยุทธศาสตร์องค์การบริหารส่วนจังหวัดพิษณุโลก ที่ 1 : ด้านการบริหารจัดการที่ดีและเสริมสร้างเครือข่ายทุกภาคส่วน

แผนงาน : บริหารงานทั่วไป

ที่	โครงการ/กิจกรรม	วัตถุประสงค์	เป้าหมาย (ผลผลิตของโครงการ)	งบประมาณและที่ผ่านมา					ตัวชี้วัด (KPI)	ผลที่คาดว่าจะ จะได้รับ	หน่วยงาน ที่รับผิดชอบ หลัก
				2561 (บาท)	2562 (บาท)	2563 (บาท)	2564 (บาท)	2565 (บาท)			
77	พัฒนาระบบสารสนเทศเพื่อการบริหารจัดการข้อมูลสาธารณสุขอำเภอ สาธารณสุขอำเภอ	จ้างศึกษาออกแบบพัฒนา ติดตั้งระบบงานสารสนเทศ เพื่อบริหารจัดการข้อมูลสาธารณสุข- อำเภอสาธารณสุขอำเภอ	โปรแกรมประยุกต์ ระบบ สารสนเทศเพื่อการบริหารจัดการ ข้อมูลสาธารณสุขอำเภอสาธารณสุข (ข้อมูลถนน คูคลอง ประวัติการ ซ่อมบำรุง และข้อมูลพื้นฐานตาม ระเบียบการจัดทำแผนฯ) * พร้อมติดตั้ง และมีกิจกรรมการ ใช้งาน	-	-	-	2,500,000 งบ อบจ.พล	-	1.บุคลากรผู้ใช้งานระบบ งานและปฏิบัติหน้าที่ เกี่ยวข้องมีความ พึงพอใจในระบบงาน มากกว่าร้อยละ 60 2.พื้นที่สำนักงานในการ จัดเก็บเอกสารประกอบ การจัดทำแผนงบประมาณ และการตรวจติดตาม ประเมินผลโครงการลด ร้อยละ 50 หรือสามารถ ย้ายสถานที่จัดเก็บไปไว้ ในส่วนเก็บเอกสารที่ไม่ จำเป็นต้องการสืบค้นใช้ งานได้	กองแผนฯ	

ก. ยุทธศาสตร์จังหวัดพิษณุโลก ที่ 6 : ส่งเสริมความเข้มแข็งทางสังคม และความมั่นคงทางหลักการบริหารจัดการบ้านเมืองที่ดี

ข. ยุทธศาสตร์การพัฒนาของ อบท. ในเขตจังหวัดพิษณุโลก ที่ 1 : การบริหารจัดการภาครัฐ บอกรับการทุจริตประพฤติมิชอบและรรมมาภิบาล 8 : การพัฒนาการบริหารจัดการองค์กร และส่งเสริมการบูรณาการการทำงานร่วมกัน

1. ยุทธศาสตร์องค์การบริหารส่วนจังหวัดพิษณุโลก ที่ 1 : ด้านการบริหารจัดการที่ดีและเสริมสร้างเครือข่ายทุกภาคส่วน

แผนงาน : บริหารงานทั่วไป

ที่	โครงการ/กิจกรรม	วัตถุประสงค์	เป้าหมาย (ผลผลิตของโครงการ)	งบประมาณและที่นำมา					ตัวชี้วัด (KPI)	ผลที่คาดว่าจะได้รับ	หน่วยงาน ที่รับผิดชอบหลัก	
				2561 (บาท)	2562 (บาท)	2563 (บาท)	2564 (บาท)	2565 (บาท)				
78	จัดทำวารสารวิชาการท้องถิ่น เพื่อการแลกเปลี่ยนเรียนรู้ร่วมกัน องค์การบริหารส่วนจังหวัด พิษณุโลก (Clinic Center)	เพื่อใช้เป็นเครื่องมือในการ ประชาสัมพันธ์พันธกิจสร้าง ตระหนักกับ อบท. และจัด การแลกเปลี่ยนเรียนรู้ของ บุคลากร อบท. และทุกภาคส่วน ในพื้นที่จ.พิษณุโลก	จัดทำวารสารรายเดือน โดยจัดพิมพ์ อย่างน้อย 7 ฉบับ ฉบับละอย่าง น้อย 3,000 เล่ม จัดส่งไปยัง อบท. ทุกแห่งในพื้นที่ ส่วนราชการ สถานศึกษา ผู้นำชุมชนท้องถิ่นทุก ภาคส่วน	-	-	-	-	-	500,000- งบ อ.จ.พล	ความพึงพอใจ ของผู้อ่าน ประกอบด้วย เนื้อหาสาระผล สัมฤทธิ์ด้านการ ประชาสัมพันธ์ และความตระ- หนักรู้ในบทบาท หน้าที่ขององค์กร ปกครองส่วน ท้องถิ่น	ประชาชนเข้าใจการ พัฒนาและแก้ปัญหา ร่วมกับ อบท. มากขึ้น เกิดการขยายวงแลกเปลี่ยน เรียนรู้ร่วมกัน อันจะส่งผลต่อการ พัฒนาองค์กรปกครอง ส่วนท้องถิ่นและ องค์กรภาคส่วนต่าง ๆ ในระยะยาว	กองแผนฯ

- ก. ยุทธศาสตร์จังหวัดพิษณุโลก ที่ 6 : ส่งเสริมความเข้มแข็งทางสังคม และความมั่นคงตามหลักการบริหารจัดการบ้านเมืองที่ดี
- ข. ยุทธศาสตร์การพัฒนาของ อบท. ในเขตจังหวัดพิษณุโลก ที่ 1 : การบริหารจัดการภาครัฐ ป้องกันการทุจริตประพฤติมิชอบและระรรมภิบาล 8 : การพัฒนาการบริหารจัดการองค์กร และส่งเสริมการบูรณาการการทำงานร่วมกัน
1. ยุทธศาสตร์องค์การบริหารส่วนจังหวัดพิษณุโลก ที่ 1 : ด้านการบริหารจัดการที่ดีและเสริมสร้างเครือข่ายทุกภาคส่วน

แผนงาน : บริหารงานทั่วไป

ที่	โครงการ/กิจกรรม	วัตถุประสงค์	เป้าหมาย (ผลผลิตของโครงการ)	งบประมาณและที่ผ่านมา					ตัวชี้วัด (KPI)	ผลที่คาดว่าจะได้รับ	หน่วยงาน ที่รับผิดชอบ หลัก
				2561 (บาท)	2562 (บาท)	2563 (บาท)	2564 (บาท)	2565 (บาท)			
79	ค่าชดเชยค่าก่อสร้างซ่อมแซมและปรับปรุงโครงการของ อบจ.พิษณุโลก (ค่า K)	เพื่อจ่ายเป็นค่าชดเชยงานก่อสร้างและปรับปรุงตามระเบียบฯ และวิธีทางราชการ	ค่าชดเชยตามโครงการก่อสร้างและปรับปรุงของ อบจ.พล.	500,000 งบ อบจ.พล.	500,000 งบ อบจ.พล.	500,000 งบ อบจ.พล.	500,000 งบ อบจ.พล.	-	มีค่าชดเชยก่อสร้างและปรับปรุง 100%	ทำให้สามารถช่วยเหลือผู้ประกอบการรับเหมาก่อสร้างตามนโยบายของรัฐบาล	กองพัสดุฯ

ก. ยุทธศาสตร์จังหวัดชัยภูมิโลก ที่ 6 : ส่งเสริมความเข้มแข็งทางสังคม และความมั่นคงทางพลังก์การบริหารจัดการบ้านเมืองที่ดี

ข. ยุทธศาสตร์ด้านการพัฒนาของ อบต. ในเขตจังหวัดชัยภูมิโลก ที่ 1 : การบริหารจัดการภาครัฐ ป้องกันการทุจริตและประพฤติมิชอบและธรรมาภิบาล 8 : การพัฒนาการบริหารจัดการองค์กร และส่งเสริมผลการบริการที่งานร่วมกัน

1. ยุทธศาสตร์องค์การบริหารส่วนจังหวัดชัยภูมิโลก ที่ 1 : ตำบลการบริหารจัดการที่ดีและเสริมสร้างเครือข่ายทุกภาคส่วน

แผนงาน : บริหารงานทั่วไป

ที่	โครงการ/กิจกรรม	วัตถุประสงค์	เป้าหมาย (ผลผลิตของโครงการ)	งบประมาณและที่ผ่านมา					ตัวชี้วัด (KPI)	ผลที่คาดว่าจะได้รับ	หน่วยงาน ที่รับผิดชอบหลัก
				2561 (บาท)	2562 (บาท)	2563 (บาท)	2564 (บาท)	2565 (บาท)			
80	ฝึกอบรมพัฒนาระบบวิชาการพัสดุ	1.เพื่อการศึกษาาระบบวิชาการพัสดุ 2.เพื่อการมีส่วนร่วมแนะนำทางวิชาการของหน่วยงานท้องถิ่น 3.เพื่อการให้ความรู้ข้อมูลข่าวสารต่อระบบอิเล็กทรอนิกส์ พรอนิกส์	บุคลากรองค์การบริหารส่วนจังหวัดชัยภูมิโลก จำนวน 150 คน	150,000 งบ อจ.พล.	150,000 งบ อจ.พล.	150,000 งบ อจ.พล.	150,000 งบ อจ.พล.	-	ผู้เข้ารับการศึกษาอบรมได้มีความรู้และนำมาพัฒนาในการปฏิบัติงานได้อย่างมีประสิทธิภาพ ไม่น้อยกว่า 90%	1.ทำให้การปฏิบัติงานระบบเบียบพัสดุและระเบียบอื่นที่เกี่ยวข้องเป็นไปอย่างมีประสิทธิภาพ 2.ทำให้การจัดซื้อจัดจ้างเป็นไปด้วยความรวดเร็วถูกต้อง และโปร่งใส 3.ทำให้มีการประสานงานระหว่างองค์กรปกครองส่วนท้องถิ่นด้วยกัน	กองพัสดุฯ

ก. ยุทธศาสตร์จังหวัดพิษณุโลก ที่ 6 : ส่งเสริมความเข้มแข็งทางสังคม และความมั่นคงตามหลักการบริหารจัดการบ้านเมืองที่ดี

ข. ยุทธศาสตร์การพัฒนาของ อบท. ในเขตจังหวัดพิษณุโลก ที่ 1 : การบริหารจัดการภาครัฐ ป้องกันการทุจริตประพฤติมิชอบและธรรมาภิบาล 8 : การพัฒนาการบริหารจัดการองค์กร และส่งเสริมการบูรณาการทำงานร่วมกัน

1. ยุทธศาสตร์องค์การบริหารส่วนจังหวัดพิษณุโลก ที่ 1 : ด้านการบริหารจัดการที่ดีและเสริมสร้างเครือข่ายทุกภาคส่วน

แผนงาน : บริหารงานทั่วไป

ที่	โครงการ/กิจกรรม	วัตถุประสงค์	เป้าหมาย (ผลผลิตของโครงการ)	งบประมาณและที่ผ่านมา					ตัวชี้วัด (KPI)	ผลที่คาดว่าจะได้รับ	หน่วยงาน ที่รับผิดชอบ หลัก
				2561 (บาท)	2562 (บาท)	2563 (บาท)	2564 (บาท)	2565 (บาท)			
81	ค่าเช่ารถยนต์	เพื่อใช้ในการเดินทางไปราชการหรือออกเยี่ยมเยียนราษฎรในพื้นที่ต่างๆที่เหมาะสมกับภารกิจ	เช่ารถยนต์โดยสาร12ที่นั่ง (รถตู้) จำนวน 5 คัน ๆ ละ 203,880 บาท ต่อปี (สัญญาเช่า 5 ปี เริ่มปี2557 ถึงปี 2561 ปีนี้ไปปีที่5)	1,019,400 งบ อบจ.พล.	-	-	-	-	มีรถยนต์สำหรับใช้ในการปฏิบัติราชการเพิ่มขึ้นจำนวน 5 คัน	ทำให้การเดินทางไปราชการ หรือออกเยี่ยมเยียนราษฎรในพื้นที่ต่างๆได้รับความสะดวก รวดเร็วยิ่งขึ้น	กองพัฒนาฯ

ก. ยุทธศาสตร์จังหวัดพิษณุโลก ที่ 6 : ส่งเสริมความเข้มแข็งทางสังคม และความมั่นคงตามหลักการบริหารจัดการบ้านเมืองที่ดี

ข. ยุทธศาสตร์การพัฒนายouth อบต. ในเขตจังหวัดพิษณุโลก ที่ 1 : การบริหารจัดการภาครัฐ ป้อนทุนการทุจริตประพฤติมิชอบและบรรณภิบาล 8 : การพัฒนาการบริหารจัดการองค์กร และส่งเสริมการบูรณาการการทำงานร่วมกัน

1. ยุทธศาสตร์องค์การบริหารส่วนจังหวัดพิษณุโลก ที่ 1 : ด้านการบริหารจัดการที่ต้นและเสริมสร้างเครือข่ายทุกภาคส่วน

แผนงาน : บริหารงานทั่วไป

ที่	โครงการ/กิจกรรม	วัตถุประสงค์	เป้าหมาย (ผลผลิตของโครงการ)	งบประมาณและที่ผ่านมา					ตัวชี้วัด (KPI)	ผลที่คาดว่าจะได้รับ	หน่วยงาน ที่รับผิดชอบหลัก
				2561 (บาท)	2562 (บาท)	2563 (บาท)	2564 (บาท)	2565 (บาท)			
82	ค่าเช่ารถยนต์	เพื่อใช้ในการเดินทางไปราชการหรือออกเยี่ยมเยียนราษฎรในพื้นที่ต่างๆ ที่เหมาะสมกับการกิจและใช้สำหรับพัฒนาและเติมเต็มทัศนียภาพ	เช่ารถยนต์โตโยตา 12ที่นั่ง (รถตู้) จำนวน 5 คัน ๆ ละ 297,000 บาท ต่อปี	-	1,485,000 งบ อบจ.พส.	1,485,000 งบ อบจ.พส.	1,485,000 งบ อบจ.พส.	-	มีรถยนต์สำหรับใช้ในการปฏิบัติราชการเพิ่มขึ้นจำนวน 5 คัน	ทำให้การเดินทางไปราชการหรือออกเยี่ยมเยียนราษฎรในพื้นที่ต่างๆ ได้สะดวก สะดวก รวดเร็วยิ่งขึ้น	กองสวัสดิการ ฯ

- ก. ยุทธศาสตร์จังหวัดพิษณุโลก ที่ 6 : ส่งเสริมความเข้มแข็งทางสังคม และความมั่นคงตามหลักการบริการจัดการบ้านเมืองที่ดี
- ข. ยุทธศาสตร์การพัฒนาของ อปท. ในเขตจังหวัดพิษณุโลก ที่ 1 : การบริหารจัดการภาครัฐ ป้องกันการทุจริตประทุมิขอบและธรรมาภิบาล 8 : การพัฒนาการบริหารจัดการองค์กร และส่งเสริมการบูรณาการการทำงานร่วมกัน
1. ยุทธศาสตร์องค์การบริหารส่วนจังหวัดพิษณุโลก ที่ 1 : ด้านการบริหารจัดการที่ดีและเสริมสร้างเครือข่ายภาคส่วน

แผนงาน : บริหารงานทั่วไป

ที่	โครงการ/กิจกรรม	วัตถุประสงค์	เป้าหมาย (ผลผลิตของโครงการ)	งบประมาณและที่ผ่านมา					ตัวชี้วัด (KPI)	ผลที่คาดว่าจะได้รับ	หน่วยงาน ที่รับผิดชอบ หลัก
				2561 (บาท)	2562 (บาท)	2563 (บาท)	2564 (บาท)	2565 (บาท)			
83	ค่าเช่ารถยนต์	เพื่อใช้ในการเดินทางไปราชการหรือออกเยี่ยมเยียนราษฎรในพื้นที่ต่างๆที่เหมาะสมกับภารกิจ	เช่ารถยนต์บรรทุก (ดีเซล) ขนาด 1 คัน 4 ประตูด่วนจำนวน 5 คันๆ ละ 158,400 บาท ต่อปี (สัญญาเช่า 5 ปี เริ่มปี 2557 ถึงปี 2561 ปีนี้เป็นปีที่ 5)	792,000 งบ อบจ.พล.	-	-	-	-	มีรถยนต์สำหรับใช้ในการปฏิบัติราชการเพิ่มขึ้นจำนวน 5 คัน	ทำให้การเดินทางไปราชการ หรือออกเยี่ยมเยียนราษฎรในพื้นที่ต่างๆได้รับความรวดเร็วยิ่งขึ้น	กองพัสดุฯ
84	ค่าเช่ารถยนต์	เพื่อใช้ในการเดินทางไปราชการหรือออกเยี่ยมเยียนราษฎรในพื้นที่ต่าง ๆ ที่เหมาะสมกับภารกิจและใช้สำหรับทดแทนคันเดิมที่หมดสัญญาเช่า	เช่ารถยนต์บรรทุก (ดีเซล) ขนาด 1 คัน 4 ประตูด่วนจำนวน 5 คัน ๆ ละ 187,920 บาท ต่อปี	-	939,600 งบ อบจ.พล.	939,600	939,600	939,600	มีรถยนต์สำหรับใช้ในการปฏิบัติราชการเพิ่มขึ้นจำนวน 5 คัน	ทำให้การเดินทางไปราชการ หรือออกเยี่ยมเยียนราษฎรในพื้นที่ต่างๆได้รับความรวดเร็วยิ่งขึ้น	กองพัสดุฯ

ก. ยุทธศาสตร์จังหวัดพิษณุโลก ที่ 6 : ส่งเสริมความเข้มแข็งทางสังคม และความมั่นคงตามหลักการบริหารจัดการบ้านเมืองที่ดี

ข. ยุทธศาสตร์ที่ 1 การพัฒนาของ อปท. ในเขตจังหวัดพิษณุโลก ที่ 1 : การบริหารจัดการภาครัฐ ป้องกันการทุจริตประพฤติมิชอบและรรรมวภิบาล 8 : การพัฒนาการบริหารจัดการองค์กร และส่งเสริมการบูรณาการการทำงานร่วมกัน

1. ยุทธศาสตร์องค์การบริหารส่วนจังหวัดพิษณุโลก ที่ 1 : ด้านการบริหารจัดการที่ส่งเสริมสร้างเครือข่ายทุกภาคส่วน

แผนงาน : บริหารงานทั่วไป

ที่	โครงการ/กิจกรรม	วัตถุประสงค์	เป้าหมาย	งบประมาณและที่ผ่านมา					ตัวชี้วัด (KP)	ผลที่คาดว่าจะได้รับ	หน่วยงานที่รับผิดชอบ
				2561 (บาท)	2562 (บาท)	2563 (บาท)	2564 (บาท)	2565 (บาท)			
85	ค่าเช่ารถยนต์	เพื่อใช้ในการเดินทางไปราชการหรือออกเยี่ยมเยียนราษฎรในพื้นที่ต่าง ๆ ที่เหมาะสมกับภารกิจและใช้สำหรับทดแทนคันเดิมที่หมดสัญญาเช่า	เช่ารถยนต์ 5 ประตู่ 7 ที่นั่ง จำนวน 3 คัน ๆ ละ 324,000 บาท ต่อปี	972,000 (บาท)	972,000 (บาท)	972,000 (บาท)	972,000 (บาท)	- (บาท)	มีรถยนต์สำหรับใช้ในการปฏิบัติราชการเพิ่มขึ้นจำนวน 3 คัน	ทำให้การดำเนินงานราชการหรือออกเยี่ยมเยียนราษฎรในพื้นที่ต่าง ๆ ได้รับความสะดวก รวดเร็วยิ่งขึ้น	กองทัตต่างๆ

ก. ยุทธศาสตร์จังหวัดพิษณุโลก ที่ 6 : ส่งเสริมความเข้มแข็งทางสังคม และความมั่นคงตามหลักการบริหารจัดการบ้านเมืองที่ดี

ข. ยุทธศาสตร์การพัฒนาของ อปท. ในเขตจังหวัดพิษณุโลก ที่ 1 : การบริหารจัดการภาครัฐ ป้องกันการทุจริตประพฤติมิชอบและธรรมาภิบาล 8 : การพัฒนาการบริหารจัดการองค์กร และส่งเสริมการบูรณาการการทำงานร่วมกัน

1. ยุทธศาสตร์องค์การบริหารส่วนจังหวัดพิษณุโลก ที่ 1 : ด้านการบริหารจัดการที่ดีและเสริมสร้างเครือข่ายทุกภาคส่วน

แผนงาน : บริหารงานทั่วไป

ที่	โครงการ/กิจกรรม	วัตถุประสงค์	เป้าหมาย (ผลผลิตของโครงการ)	งบประมาณและที่ผ่านมา					ตัวชี้วัด (KPI)	ผลที่คาดว่าจะได้รับ	หน่วยงาน ที่รับผิดชอบ หลัก
				2561 (บาท)	2562 (บาท)	2563 (บาท)	2564 (บาท)	2565 (บาท)			
86	ค่าเช่ารถยนต์โดยสาร 12 คันนั่ง (รถตู้) ราชการหรือออกเยี่ยมเยียน ราษฎรในพื้นที่ต่างๆที่ เหมาะสมกับภารกิจ	เพื่อใช้ในการเดินทางไป ราชการหรือออกเยี่ยมเยียน ราษฎรในพื้นที่ต่างๆที่ เหมาะสมกับภารกิจ	เช่ารถยนต์โดยสาร 12 คันนั่ง (รถตู้) จำนวน 5 คัน ระยะเวลา 16,990 บาท ต่อเดือน จำนวน 4 เดือน (ต.ค.61 - ม.ค.62) ทะเบียนรถ รย 6724 กทม. , รย 6725 กทม. รย 6726 กทม. , รย. 6727 กทม. รย 6728 กทม.	-	339,800 งบ อบจ.พล	-	-	-	จำนวนรถยนต์สำหรับ ใช้ในการปฏิบัติราชการ อย่างต่อเนื่อง จำนวน 5 คัน	ทำให้การเดินทางไป ราชการ หรือออก เยี่ยมเยียนราษฎรในพื้นที่ ต่างๆได้รับความสะดวก รวดเร็วยิ่งขึ้น	กองพัสดุฯ

ก. ยุทธศาสตร์จังหวัดพิษณุโลก ที่ 6 : ส่งเสริมความเข้มแข็งทางสังคม และความมั่นคงทางหลักการบริหารจัดการบ้านเมืองที่ดี

ข. ยุทธศาสตร์การพัฒนาของ อบ.ท. ในเขตจังหวัดพิษณุโลก ที่ 1 : การบริหารจัดการภาครัฐ ป้อนถิ่นการทุจริตประพฤติมิชอบและธรรมภิบาล 8 : การพัฒนาการบริหารจัดการองค์กร และส่งเสริมการบูรณาการการทำงานร่วมกัน

1. ยุทธศาสตร์องค์การบริหารส่วนจังหวัดพิษณุโลก ที่ 1 : ตำบลการบริหารจัดการที่ดีและเสริมสร้างเครือข่ายทุกภาคส่วน

แผนงาน : บริหารงานทั่วไป

ที่	โครงการ/กิจกรรม	วัตถุประสงค์	เป้าหมาย (ผลผลิตของโครงการ)	งบประมาณและที่ผ่านมา					ตัวชี้วัด (KPI)	ผลที่คาดว่าจะได้รับ	หน่วยงาน ที่รับผิดชอบ หลัก	
				2561 (บาท)	2562 (บาท)	2563 (บาท)	2564 (บาท)	2565 (บาท)				
87	ค่าเช่ารถยนต์บรรทุก (ดีเซล) ขนาด 1 ตัน 4 ประตู	เพื่อใช้ในการเดินทางไป ราชการหรือออกเยี่ยมเยียน ราษฎรในพื้นที่ต่างๆที่ เหมาะสมกับภารกิจ	เช่ารถยนต์บรรทุก (ดีเซล) ขนาด 1 ตัน 4 ประตู จำนวน 5 คันๆละ 13,200.-บาท ต่อเดือน จำนวน 5 เดือน (ต.ค.61-ก.พ.62) ทะเบียนรถ 2 กพ 9029 กทม. 2 กพ 9030 กทม. 2 กพ 9031 กทม. 2 กพ 9032 กทม. 3 กส 3294 กทม.	-	330,000	-	-	-	-	จำนวนรถยนต์สำหรับ ใช้ในการปฏิบัติราชการ อย่างต่อเนื่อง จำนวน 5 คัน	ทำให้การเดินทางไป ราชการ หรือออก เยี่ยมเยียนราษฎรในพื้นที่ ต่างๆได้รับความสะดวก รวดเร็วยิ่งขึ้น	กองพัสดุฯ

- ก. ยุทธศาสตร์จังหวัดพิษณุโลก ที่ 6 : ส่งเสริมความเข้มแข็งทางสังคม และความมั่นคงตามหลักการบ้านเมืองที่ดี
- ข. ยุทธศาสตร์การพัฒนาของ อปท. ในเขตจังหวัดพิษณุโลก ที่ 1 : การบริหารจัดการภาครัฐ ป้องกันการทุจริตประพฤติมิชอบและธรรมาภิบาล 8 : การพัฒนาการบริหารจัดการองค์กร และส่งเสริมการบูรณาการการทำงานร่วมกัน
1. ยุทธศาสตร์องค์การบริหารส่วนจังหวัดพิษณุโลก ที่ 1 : ด้านการบริหารจัดการที่ดีและเสริมสร้างเครือข่ายภาคส่วน

แผนงาน : บริหารงานทั่วไป

ที่	โครงการ/กิจกรรม	วัตถุประสงค์	เป้าหมาย (ผลผลิตของโครงการ)	งบประมาณและที่ผ่านมา					ตัวชี้วัด (KPI)	ผลที่คาดว่าจะได้รับ	หน่วยงาน ที่รับผิดชอบ
				2561 (บาท)	2562 (บาท)	2563 (บาท)	2564 (บาท)	2565 (บาท)			
88	สนับสนุนการจัดงานพระราชพิธีงานรัฐพิธี และงานประจำปีของจังหวัดพิษณุโลก	เพื่อให้เกิดการบูรณาการระหว่างส่วนราชการ และอปท. ในการกำหนดกิจกรรมและปฏิบัติภารกิจร่วมกัน เพื่อให้การดำเนินงานภารกิจงานพระราชพิธี งานรัฐพิธี และงานประจำปีสำเร็จ ลุล่วง งดงามและเกิดผลสัมฤทธิ์ในการดำเนินงานอย่างสูงสุด	จังหวัดพิษณุโลกดำเนินภารกิจงานพระราชพิธี งานรัฐพิธี และงานประจำปีของจังหวัดพิษณุโลกได้อย่างถูกต้องตามระเบียบแบบแผนข้อปฏิบัติของสำนักพระราชวัง	650,000 งบ อบจ.พล. งบ อบจ.พล. งบ อบจ.พล.	650,000 งบ อบจ.พล. งบ อบจ.พล.	650,000 งบ อบจ.พล. งบ อบจ.พล.	2564 (บาท) 650,000	2565 (บาท) -	เกิดการมีส่วนร่วมและความร่วมมือร่วมใจในการปฏิบัติงานร้อยละ 100	ทำให้การจัดงานพระราชพิธี งานรัฐพิธี งานประจำปีของจังหวัดพิษณุโลก เป็นไปด้วยความเรียบร้อย และมีความสวยงาม	สำนักปลัดฯ

ก. ยุทธศาสตร์จังหวัดพิษณุโลก ที่ 6 : ส่งเสริมความเข้มแข็งทางสังคม และความมั่นคงทางหลักการบริหารจัดการบ้านเมืองที่ดี

ข. ยุทธศาสตร์ที่ 6 : ในเขตจังหวัดพิษณุโลก ที่ 1 : การบริหารจัดการภาครัฐ บัณฑิตการทูตประเพณีนิยมและธรรมภิบาล 8 : การพัฒนาการบริหารจัดการองค์กร และส่งเสริมการบูรณาการการทำงานร่วมกัน

1. ยุทธศาสตร์องค์การบริหารส่วนจังหวัดพิษณุโลก ที่ 1 : ด้านการบริหารจัดการที่ดีและเสริมสร้างเครือข่ายทุกภาคส่วน

แผนงาน : บริหารงานทั่วไป

ที่	โครงการ/กิจกรรม	วัตถุประสงค์	เป้าหมาย (ผลผลิตของโครงการ)	งบประมาณและที่ผ่านมา					ตัวชี้วัด (KPI)	ผลที่คาดว่าจะได้รับ	หน่วยงาน ที่รับผิดชอบหลัก
				2561 (บาท)	2562 (บาท)	2563 (บาท)	2564 (บาท)	2565 (บาท)			
89	สัมมนา และศึกษาดูงาน เพื่อเพิ่มประสิทธิภาพการปฏิบัติงานด้านการประชาสัมพันธ์และพัฒนาศือชัย การประชาสัมพันธ์	เพื่อสร้างความรู้ ความเข้าใจ ที่ถูกต้องเกี่ยวกับบทบาท อำนาจหน้าที่ของ อบจ.พส. และเพิ่มประสิทธิภาพในการปฏิบัติงานด้านการประชาสัมพันธ์ให้แก่บุคลากรฝ่ายประชาสัมพันธ์ และสื่อช้อย และการประชาสัมพันธ์	คณะผู้บริหาร ช่างราชการ ลูกจ้างประจำ และพนักงานจ้าง อบจ.พส. รวมทั้งหน่วยงาน อบจ. สื่อมวลชน	งบ อบจ.พส. 400,000	งบ อบจ.พส. 400,000	งบ อบจ.พส. 400,000	งบ อบจ.พส. 400,000	-	ผู้เข้ารับการศึกษาอบรมด้านการประชาสัมพันธ์เพิ่มขึ้นไม่น้อยกว่าร้อยละ 80	ทำให้เครือข่ายด้านการประชาสัมพันธ์มีความรู้ความเข้าใจเกี่ยวกับบทบาท อำนาจหน้าที่ของ อบจ.พส. ได้อย่างถูกต้องชัดเจนมากยิ่งขึ้น และประชาชนได้รับทราบนโยบายประชาสัมพันธ์	สำนักงานประชาสัมพันธ์

- ก. ยุทธศาสตร์จังหวัดพิษณุโลก ที่ 6 : ส่งเสริมความเข้มแข็งทางสังคม และความมั่นคงทางสังคม และความมั่นคงทางสังคม และความมั่นคงทางสังคม
- ข. ยุทธศาสตร์การพัฒนาของ อบท. ในเขตจังหวัดพิษณุโลก ที่ 1 : การบริหารจัดการภาครัฐ ป้องกันการทุจริตประพฤติมิชอบและธรรมาภิบาล 8 : การพัฒนาการบริหารจัดการองค์กร และส่งเสริมการบูรณาการการทำงานร่วมกัน
1. ยุทธศาสตร์องค์การบริหารส่วนจังหวัดพิษณุโลก ที่ 1 : ด้านการบริหารจัดการที่ดีและเสริมสร้างเครือข่ายสุขภาพภาคส่วน
แผนงาน : บริหารงานทั่วไป

ที่	โครงการ/กิจกรรม	วัตถุประสงค์	เป้าหมาย (ผลผลิตของโครงการ)	งบประมาณและที่ผ่านมา					ตัวชี้วัด (KPI)	ผลที่คาดว่าจะได้รับ	หน่วยงาน ที่รับผิดชอบ หลัก
				2561 (บาท)	2562 (บาท)	2563 (บาท)	2564 (บาท)	2565 (บาท)			
90	ประชาสัมพันธ์กิจกรรมเกี่ยวกับบทบาทหน้าที่ และผลงานของ อบจ.พล. รวมทั้งประชาสัมพันธ์การถ่ายโอนภารกิจจากดูแลรักษาโบราณสถานพระราชวังจันทร์ และการบริหารจัดการอาคารศูนย์ประวัติศาสตร์พระราชวังจันทร์	เพื่อประชาสัมพันธ์ และเผยแพร่ ภารกิจกรมผลงานต่างๆ ของ อบจ.พล. รวมทั้งประชาสัมพันธ์การถ่ายโอนภารกิจดูแลรักษาโบราณสถานพระราชวังจันทร์ และการบริหารจัดการอาคารศูนย์ประวัติศาสตร์พระราชวังจันทร์	จัดดำเนินงานประชาสัมพันธ์ในรูปแบบต่างๆ ให้ประชาชนได้รับทราบผลงานของ อบจ.พล. - ป้ายประชาสัมพันธ์งานประเพณี/ป้ายกิจกรรมโครงการ/ป้ายสถานที่แหล่งวัฒนธรรม/ป้ายส่งเสริมการท่องเที่ยว - วารสาร/แผ่นพับ/โบสเตอร์/ใบปลิว - เอกสาร/หนังสือ/สิ่งพิมพ์ - สปอตโทรทัศน์/สปอตวิทยุ - สื่อหนังสือพิมพ์ท้องถิ่น/ภูมิภาค - และสื่อประชาสัมพันธ์รูปแบบอื่น ๆ	3,000,000 งบ อบจ.พล.	3,000,000 งบ อบจ.พล.	3,000,000 งบ อบจ.พล.	3,000,000 งบ อบจ.พล.	-	ร้อยละของการประชาสัมพันธ์เกี่ยวกับโครงการของ อบจ.พล. ครอบคลุมทั่วถึง 100%	1.ทำให้ประชาชนทั่วไปได้รับทราบข้อมูลข่าวสารความเคลื่อนไหว/การจัดกิจกรรมของ อบจ.พล. /งานประเพณีต่างๆ และการทำงานแต่ละกองภายในสังกัดมากขึ้น 2. ทำให้มีนักท่องเที่ยวเดินทางมาเที่ยวจังหวัดพิษณุโลกเพิ่มขึ้น 3. ทำให้ประชาชนได้มีส่วนร่วมกับกิจกรรมต่างๆ ขององค์กรมากขึ้น	สำนักงานปลัด

ก. ยุทธศาสตร์จังหวัดพิษณุโลก ที่ 6 : ส่งเสริมความเข้มแข็งทางสังคม และความมั่นคงทางหลักการบริหารจัดการบ้านเมืองที่ดี

ข. ยุทธศาสตร์การพัฒนายouth อปท. ในเขตจังหวัดพิษณุโลก ที่ 1 : การบริหารจัดการภาครัฐ ป้อนถิ่นการทุจริตประพฤติมิชอบและธรรมภิบาล 8 : การพัฒนาการบริหารจัดการองค์กร และส่งเสริมการบูรณาการการทำงานร่วมกัน

1. ยุทธศาสตร์องค์การบริหารส่วนจังหวัดพิษณุโลก ที่ 1 : ดำเนินการบริหารจัดการที่ดีและเสริมสร้างเครือข่ายทุกภาคส่วน

แผนงาน : บริหารงานทั่วไป

ที่	โครงการ/กิจกรรม	วัตถุประสงค์	เป้าหมาย (ผลผลิตของโครงการ)	งบประมาณและที่ผ่านมา					ตัวชี้วัด (KPI)	ผลที่คาดว่าจะได้รับ	หน่วยงาน ที่รับผิดชอบหลัก
				2561 (บาท)	2562 (บาท)	2563 (บาท)	2564 (บาท)	2565 (บาท)			
91	ส่งเสริม และพัฒนาศึกษาสูงงานของ อบจ.พท. เพื่อการเสริมสร้างคุณภาพของสถานศึกษา	1. เพื่อให้คณะผู้บริหารฯ เข้ารายการ ลูกจ้างประจำ และพนักงานจ้าง อบจ.พท. รวมทั้งหน่วยงาน อปท. สื่อมวลชน ได้รับความรู้ และปฏิบัติงานในส่วนที่แก้ไขข้อต่ออย่างมีระเบียบ 2. เพื่อให้เกิดความโปร่งใส สมานฉันท์ในการเข้าร่วมกิจกรรม	คณะผู้บริหารฯ เข้ารายการ ลูกจ้างประจำ และพนักงานจ้าง อบจ.พท. รวมทั้งหน่วยงาน อปท. สื่อมวลชน	งบ อบจ.พท. 1,000,000	งบ อบจ.พท. 1,000,000	งบ อบจ.พท. 1,000,000	งบ อบจ.พท. 1,000,000	-	ผู้เข้าร่วมโครงการอบรมได้รับการพัฒนาเพิ่มขึ้นไม่น้อยกว่า 80%	ทำให้คณะผู้บริหารฯ ชรก. ลูกจ้างประจำ และพนักงานจ้าง อบจ.พท. รวมทั้งหน่วยงาน อปท. สื่อมวลชนได้นำความรู้มาประยุกต์ใช้ในการเพิ่มประสิทธิภาพในการปฏิบัติงานทุกด้าน อาทิ ศิลปะการเรียนรู้ เทคนิคการสื่อสาร การทำงานเป็นทีม อย่างมีประสิทธิภาพ	สำนักงานศึกษา

- ก. ยุทธศาสตร์จังหวัดพิษณุโลก ที่ 6 : ส่งเสริมความเข้มแข็งทางสังคม และความมั่นคงทางหลักการบริหารจัดการบ้านเมืองที่ดี
- ข. ยุทธศาสตร์การพัฒนาของ อบท. ในเขตจังหวัดพิษณุโลก ที่ 1 : การบริหารจัดการภาครัฐ ป้องกันการทุจริตประพฤติมิชอบและธรรมาภิบาล 8 : การพัฒนาการบริหารจัดการองค์กร และส่งเสริมการบูรณาการการทำงานร่วมกัน
1. ยุทธศาสตร์องค์การบริหารส่วนจังหวัดพิษณุโลก ที่ 1 : ด้านการบริหารจัดการที่ดีและเสริมสร้างเครือข่ายทุกภาคส่วน

แผนงาน : บริหารงานทั่วไป

ที่	โครงการ/กิจกรรม	วัตถุประสงค์	เป้าหมาย (ผลผลิตของโครงการ)	งบประมาณและที่ผ่านมา					ตัวชี้วัด (KPI)	ผลที่คาดว่าจะได้รับ	หน่วยงาน ที่รับผิดชอบ หลัก
				2561 (บาท)	2562 (บาท)	2563 (บาท)	2564 (บาท)	2565 (บาท)			
92	จ้างเหมาดูแลเครื่องเซิร์ฟเวอร์สำหรับใช้บริการเว็บไซต์ของอบจ.พล.	เพื่อให้ประชาชนทั่วไปเข้ามาเว็บไซต์ของอบจ.พล. ได้อย่างทั่วถึง	ดูแลเครื่องเซิร์ฟเวอร์สำหรับใช้บริการเว็บไซต์ ของอบจ.พล.	100,000 งบ อบจ.พล.	100,000 งบ อบจ.พล.	100,000 งบ อบจ.พล.	100,000 งบ อบจ.พล.	-	ร้อยละของความพร้อมระบบการให้บริการข้อมูลข่าวสารผ่านเว็บไซต์ ของอบจ.พล. มีความพร้อม 100%	ทำให้ประชาชนทั่วไปสามารถเข้ามาชมเว็บไซต์ ของอบจ.พล. ได้สะดวกยิ่งขึ้น	สำนักปลัดฯ
93	จ้างเหมาจัดทำเว็บไซต์และส่วนประกอบของเว็บไซต์	เพื่อให้มีเว็บไซต์ให้บริการข้อมูลข่าวสารของ อบจ.พล. แก่ประชาชนและเจ้าหน้าที่	เว็บไซต์และส่วนประกอบของเว็บไซต์ของ อบจ.พล.	30,000 งบ อบจ.พล.	30,000 งบ อบจ.พล.	30,000 งบ อบจ.พล.	30,000 งบ อบจ.พล.	-	ร้อยละของข้อมูลข่าวสารของ อบจ.พล. ได้รับการพล.ได้รับการประชาสัมพันธ์ให้ประชาชนได้รับทราบผ่านเว็บไซต์ไม่น้อยกว่า 90%	ทำให้การบริการข้อมูลข่าวสารของ อบจ.พล. แก่ประชาชนและเจ้าหน้าที่มีประสิทธิภาพมากยิ่งขึ้น	สำนักปลัดฯ

ก. ยุทธศาสตร์จังหวัดพิษณุโลก ที่ 6 : ส่งเสริมความเข้มแข็งทางสังคม และความมั่นคงตามหลักการบริหารจัดการบ้านเมืองที่ดี

ข. ยุทธศาสตร์ด้านการพัฒนาของ อบท. ในเขตจังหวัดพิษณุโลก ที่ 1 : การบริหารจัดการภาครัฐ ป้อนถิ่นการทุจริตประพฤติมิชอบและธรรมภิบาล 8 : การพัฒนาการบริหารจัดการองค์กร และส่งเสริมการบูรณาการการทำงานร่วมกัน

1. ยุทธศาสตร์องค์การบริหารส่วนจังหวัดพิษณุโลก ที่ 1 : ตำบลการบริหารจัดการที่ดีและเสริมสร้างเศรษฐกิจชุมชน

แผนงาน : บริหารงานทั่วไป

ที่	โครงการ/กิจกรรม	วัตถุประสงค์	เป้าหมาย (ผลผลิตของโครงการ)	งบประมาณและที่มา					ตัวชี้วัด (KPI)	ผลที่คาดว่าจะได้รับ	หน่วยงานหลัก
				2561 (บาท)	2562 (บาท)	2563 (บาท)	2564 (บาท)	2565 (บาท)			
94	จ้างเหมาบริการอินเทอร์เน็ตความเร็วสูงของ อบจ.พล.	เพื่อให้การดำเนินงานระบบสารสนเทศของ อบจ.พล. เป็นไปด้วยความรวดเร็ว และลดขั้นตอนการให้บริการแก่ประชาชน	ระบบอินเทอร์เน็ตของ อบจ.พล.	1,206,000 (บาท)	1,206,000 (บาท)	1,206,000 (บาท)	1,206,000 (บาท)	- (บาท)	ร้อยละของระบบอินเทอร์เน็ต ความเร็วสูง มีความสะดวก รวดเร็วเพิ่มขึ้น 100%	ทำให้การดำเนินงานและการให้บริการประชาชนผ่านระบบสารสนเทศของ อบจ.พล. เป็นไปด้วยความรวดเร็ว และมีประสิทธิภาพ	สำนักงานปลัดฯ
95	จ้างเหมาทำความสะอาดอาคาร	เพื่อให้อาคารสำนักงานและบริเวณโดยรอบให้อยู่ในทำงาน	ดำเนินการจ้างเหมาเอกชนทำความสะอาดอาคารสำนักงานและบริเวณโดยรอบ	1,350,000 (บาท)	1,350,000 (บาท)	1,350,000 (บาท)	1,350,000 (บาท)	-	ร้อยละของความสะอาดภายใน อาคารและบริเวณ โดยรอบมีความ สะอาดขึ้น 100%	ทำให้บริเวณอาคารสำนักงานและบริเวณโดยรอบมีความสะอาดเป็นระเบียบเรียบร้อยมากขึ้น	สำนักงานปลัดฯ

- ก. ยุทธศาสตร์จังหวัดพิษณุโลก ที่ 6 : ส่งเสริมความเข้มแข็งทางสังคม และความมั่นคงตามหลักการบ้านเมืองที่ดี
- ข. ยุทธศาสตร์การพัฒนาของ อบท. ในเขตจังหวัดพิษณุโลก ที่ 1 : การบริหารจัดการภาครัฐ ป้องกันการทุจริตประพฤติมิชอบและธรรมาภิบาล 8 : การพัฒนาการบริหารจัดการองค์กร และส่งเสริมการบูรณาการการทำงานร่วมกัน
1. ยุทธศาสตร์องค์การบริหารส่วนจังหวัดพิษณุโลก ที่ 1 : ด้านการบริหารจัดการที่ดีและเสริมสร้างเครือข่ายทุกภาคส่วน

แผนงาน : บริหารงานทั่วไป

ที่	โครงการ/กิจกรรม	วัตถุประสงค์	เป้าหมาย (ผลผลิตของโครงการ)	งบประมาณและที่ผ่านมา					ตัวชี้วัด (KPI)	ผลที่คาดว่าจะได้รับ	หน่วยงาน ที่รับผิดชอบ
				2561 (บาท)	2562 (บาท)	2563 (บาท)	2564 (บาท)	2565 (บาท)			
96	การต่ออายุหนังสือคำประกัน กรณีทรัพย์สินถูกโจรกรรมหรือ ชำรุดเสียหาย ตามโครงการ ก่อสร้างระบบสาธารณูปโภค บริเวณคลองโลกข้าง หมู่ที่ 10 ต.อรัญญิก อ.เมือง จ.พิษณุโลก	เพื่อคำประกันการใช้ไฟฟ้า ต่อการไฟฟ้าส่วนภูมิภาค จังหวัดพิษณุโลก	การต่ออายุหนังสือคำประกัน ในกรณีทรัพย์สินถูกโจรกรรม หรือชำรุดเสียหายตาม โครงการก่อสร้างระบบ สาธารณูปโภค	5,000 จ.บ. อย.จ. พ.ล.	5,000 จ.บ. อย.จ. พ.ล.	5,000 จ.บ. อย.จ. พ.ล.	5,000 จ.บ. อย.จ. พ.ล.	-	ป้องกันทรัพย์สิน และความเสียหาย จากการถูก โจรกรรมได้ 100%	ทำให้การคำประกัน การไฟฟ้าส่วนภูมิภาค จังหวัดพิษณุโลก เป็นไปอย่างต่อเนื่อง	สำนักงาน หลัก สำนักปลัดฯ
97	ค่าธรรมเนียมศาล ค่าฤชา ธรรมเนียมศาล ค่าดำเนินการ ทางศาล รวมทั้งค่าลิ้นไหม ทดแทนหรือเงินที่ อย.จ. พ.ล. ต้องชำระแก่ผู้กรณีตาม คำพิพากษาของศาล ตลอดจน ค่าใช้จ่ายหรือค่าธรรมเนียมใน ชั้นอุทธรณ์โตตุลาการ	เพื่อใช้จ่ายสำหรับเป็น ค่าธรรมเนียมศาล และค่า ดำเนินการต่างๆ ของศาล ยุติธรรม และศาลปกครอง รวมทั้งค่าลิ้นไหมทดแทน หรือเงินที่ อย.จ. พ.ล. ต้องชำระ ผู้กรณีตามคำพิพากษาของ ศาล ตลอดจนค่าใช้จ่าย หรือ ค่าธรรมเนียมในชั้น อุทธรณ์โตตุลาการ	การจ่ายค่าธรรมเนียมศาล ค่าฤชาธรรมเนียมศาล ค่าดำเนินการทางศาล รวมทั้งค่าลิ้นไหมทดแทน ตามคำพิพากษาของศาล ตลอดจนค่าใช้จ่าย หรือ ค่าธรรมเนียมในชั้น อุทธรณ์โตตุลาการ	100,000 จ.บ. อย.จ. พ.ล.	100,000 จ.บ. อย.จ. พ.ล.	100,000 จ.บ. อย.จ. พ.ล.	100,000 จ.บ. อย.จ. พ.ล.	-	ค่าธรรมเนียมและ ค่าลิ้นไหมทดแทน ตามคำพิพากษา ได้รับการชำระ ครบถ้วน ร้อยละ 100	ทำให้การดำเนินการ ตามกฎหมายและ คำพิพากษาของศาล เป็นไปอย่างต่อเนื่อง	สำนักปลัดฯ

ก. ยุทธศาสตร์จังหวัดพิษณุโลก ที่ 6 : ส่งเสริมความเข้มแข็งทางสังคม และความมั่นคงทางหลักการบริหารจัดการบ้านเมืองที่ดี

ข. ยุทธศาสตร์จังหวัดพิษณุโลกของ อบพท. ในเขตจังหวัดพิษณุโลก ที่ 1 : การบริหารจัดการภาครัฐ ป้อนทุนการทุจริตประพฤติมิชอบและธรรมาภิบาล 8 : การพัฒนาการบริหารจัดการองค์การ และส่งเสริมการบูรณาการการทำงานร่วมกัน

1. ยุทธศาสตร์องค์การบริหารส่วนจังหวัดพิษณุโลก ที่ 1 : ด้านการบริหารจัดการที่ดีและส่งเสริมสร้างเครือข่ายทุกภาคส่วน

แผนงาน : บริหารงานทั่วไป

ที่	โครงการ/กิจกรรม	วัตถุประสงค์	เป้าหมาย (ผลผลิตของโครงการ)	งบประมาณและที่ผ่านมา					ตัวชี้วัด (KPI)	ผลที่คาดว่าจะได้รับ	หน่วยงาน ที่รับผิดชอบหลัก	
				2561 (บาท)	2562 (บาท)	2563 (บาท)	2564 (บาท)	2565 (บาท)				
98	พัฒนาและปรับปรุงสถานที่ทำงานและอยู่ในทำงาน (5ส)	1.เพื่อให้ทุกส่วนราชการ ในสังกัดนำกิจกรรม 5 ส ไปเป็นกิจกรรมพื้นฐาน ในการพัฒนาคุณภาพงาน และปฏิบัติอย่างต่อเนื่อง จนเป็นวัฒนธรรมขององค์กร 2.เพื่อส่งเสริมการมีส่วนร่วม ในการพัฒนาคุณภาพ การทำงานให้แก่บุคลากร ทุกระดับ	บุคลากรของส่วนราชการ ของ อบจ.พท. ใต้กิจกรรม 5ส (ละส่ง สะอาด สะอาด สุขลักษณะ และสร้างนิสัย)	50,000 (บาท)	50,000 (บาท)	50,000 (บาท)	50,000 (บาท)	50,000 (บาท)	- (บาท)	สภาพแวดล้อม การทำงานเป็นไป ตามหลัก 5ส ร้อยละ 100	ทำให้ อบจ.พท. มี ภาพลักษณ์และ สภาพแวดล้อม การทำงานที่ดี และ มีความปลอดภัย ในการทำงาน	สำนักปลัดฯ หลัก

- ก. ยุทธศาสตร์จังหวัดพิษณุโลก ที่ 6 : ส่งเสริมความเข้มแข็งทางสังคม และความมั่นคงตามหลักการบริหารจัดการบ้านเมืองที่ดี
- ข. ยุทธศาสตร์การพัฒนาของ อบท. ในเขตจังหวัดพิษณุโลก ที่ 1 : การบริหารจัดการภาครัฐ น้อมนำการบริหารจัดการองค์กร และส่งเสริมการบูรณาการการทำงานร่วมกัน
1. ยุทธศาสตร์องค์การบริหารส่วนจังหวัดพิษณุโลก ที่ 1 : ด้านการบริหารจัดการที่ดีและเสริมสร้างเครือข่ายทุกภาคส่วน
- แผนงาน : บริหารงานทั่วไป

ที่	โครงการ/กิจกรรม	วัตถุประสงค์	เป้าหมาย (ผลผลิตของโครงการ)	งบประมาณและที่ผ่านมา					ตัวชี้วัด (KPI)	ผลที่คาดว่าจะได้รับ	หน่วยงาน ที่รับผิดชอบ หลัก
				2561 (บาท)	2562 (บาท)	2563 (บาท)	2564 (บาท)	2565 (บาท)			
99	จัดงานวันองค์กรบริหารส่วนจังหวัด 1 พุทธศักราช	1. เพื่อให้ข้าราชการ พนักงานจ้าง และลูกจ้างประจำ ได้ตระหนักถึงความสำคัญของอำนาจหน้าที่และบทบาทของ อบจ. 2. เพื่อเป็นการเสริมสร้างความสามัคคีระหว่างบุคลากรในสังกัด อบจ.พล. และเป็นการเสริมสร้างภาพลักษณ์ความเข้มแข็งของ อบท.	ข้าราชการ พนักงาน และลูกจ้างประจำในสังกัด อบจ.พล.	500,000 งบ อบจ.พล.	500,000 งบ อบจ.พล.	500,000 งบ อบจ.พล.	500,000 งบ อบจ.พล.	-	เกิดการมีส่วนร่วมและความร่วมมือร่วมใจในการปฏิบัติงานร้อยละ 100	ทำให้ อบจ.พล. มีภาพลักษณ์ที่ดี และส่งเสริมให้เกิดการร่วมมือร่วมใจในการปฏิบัติงานยิ่งขึ้น	สำนักปลัด อบจ.

ก. ยุทธศาสตร์จังหวัดพิษณุโลก ที่ 6 : ส่งเสริมความเข้มแข็งทางสังคม และความมั่นคงตามหลักการบริหารจัดการบ้านเมืองที่ดี

ข. ยุทธศาสตร์การพัฒนาของ อปท. ในเขตจังหวัดพิษณุโลก ที่ 1 : การบริหารจัดการภาครัฐ ป้อนทุนการทุจริตประพฤติมิชอบและธรรมาภิบาล 8 : การพัฒนาการบริหารจัดการองค์กร และส่งเสริมการบูรณาการการทำงานร่วมกัน

1. ยุทธศาสตร์องค์การบริหารส่วนจังหวัดพิษณุโลก ที่ 1 : ต้นทุนการบริหารจัดการที่ดีและเสริมสร้างเครือข่ายทุกภาคส่วน

แผนงาน : บริหารงานทั่วไป

ที่	โครงการ/กิจกรรม	วัตถุประสงค์	เป้าหมาย (ผลผลิตของโครงการ)	งบประมาณและท่ผ่านมา						ตัวชี้วัด (KPI)	ผลที่คาดว่าจะ ได้รับ	หน่วยงาน ที่รับผิดชอบ หลัก
				2561 (บาท)	2562 (บาท)	2563 (บาท)	2564 (บาท)	2565 (บาท)				
100	จัดงานวันท้องถิ่นไทย 18 มีนาคม'	1. เพื่อเป็นการเผยแพร่ ประชาสัมพันธ์ผลงานของ อบจ.พท. ในการบำบัดทุกข์ บำรุงสุขให้กับประชาชน 2. เพื่อให้ อบจ.พท. มีความ เข้มแข็งและเป็นภาคีไปใน การพัฒนาจังหวัดพิษณุโลก อย่างยั่งยืน	ข้าราชการ พนักงาน และ ลูกจ้างประจำในสังกัด อบจ.พท.	50,000	50,000	50,000	50,000	-	เกิดการมีส่วนร่วม และความร่วมมือ ร่วมใจในการ ปฏิบัติงานร้อยละ 100	ทำให้ อบจ.พท. มี ภาพลักษณ์ที่ดี และ ส่งเสริมให้เกิดการ ร่วมมือร่วมใจในการ ปฏิบัติงานยิ่งขึ้น	สำนักปลัดฯ	

- ก. ยุทธศาสตร์จังหวัดพิษณุโลก ที่ 6 : ส่งเสริมความเข้มแข็งทางสังคม และความมั่นคงตามหลักการการบริหารจัดการบ้านเมืองที่ดี
 ข. ยุทธศาสตร์การพัฒนาของ อปท. ในเขตจังหวัดพิษณุโลก ที่ 1 : การบริหารจัดการภาครัฐ ป้องกันการทุจริตประพฤติมิชอบและธรรมาภิบาล 8 : การพัฒนาการบริหารจัดการองค์กร และส่งเสริมการบูรณาการการทำงานร่วมกัน
 1. ยุทธศาสตร์องค์การบริหารส่วนจังหวัดพิษณุโลก ที่ 1 : ด้านการบริหารจัดการที่ดีและเสริมสร้างเครือข่ายทุกภาคส่วน
- แผนงาน : บริหารงานทั่วไป

ที่	โครงการ/กิจกรรม	วัตถุประสงค์	เป้าหมาย (ผลผลิตของโครงการ)	งบประมาณและที่ผ่านมา					ตัวชี้วัด (KPI)	ผลที่คาดว่าจะ ได้รับ	หน่วยงาน หลัก
				2561 (บาท)	2562 (บาท)	2563 (บาท)	2564 (บาท)	2565 (บาท)			
101	ค่าเช่ารถยนต์บรรทุก (ดีเซล)	เพื่อใช้สำหรับการเดินทาง ไปราชการของอบจ. พิษณุโลก และปฏิบัติภารกิจ ตามอำนาจหน้าที่	เช่ารถยนต์บรรทุก (ดีเซล) ขนาด 1 คัน ปริมาตรกระบอก สูบไม่ต่ำกว่า 2,400 ซีซี จำนวน 1 คัน รายละเอียด 13,200 บาท/เดือน จำนวน 12 เดือน (สัญญาเช่า 5 ปี เริ่มปี 2557 ถึงปี 2561 ปีนี้เป็นปี 5)	158,400 (บาท)	- (บาท)	- (บาท)	- (บาท)	- (บาท)	จำนวนรถยนต์ ที่ใช้ในงาน ราชการที่มีต่อเมือง จำนวน 1 คัน	ทำให้ทราบปฏิบัติ ราชการของ อบจ. เป็นไปด้วยความ รวดเร็วคล่องตัว และ มีประสิทธิภาพ	สำนักปลัดฯ
102	ค่าเช่ารถยนต์บรรทุก (ดีเซล)	เพื่อใช้สำหรับการเดินทาง ไปราชการของอบจ. พิษณุโลก และปฏิบัติภารกิจ ตามอำนาจหน้าที่	เช่ารถยนต์บรรทุก (ดีเซล) ขนาด 1 คัน ปริมาตรกระบอก สูบไม่ต่ำกว่า 2,400 ซีซี จำนวน 1 คัน รายละเอียด 15,660 บาท/เดือน จำนวน 12 เดือน (สัญญาเช่า 5 ปี)	- (บาท)	187,920 (บาท)	187,920 (บาท)	187,920 (บาท)	- (บาท)	จำนวนรถยนต์ ที่ใช้ในงาน ราชการที่มีต่อเมือง จำนวน 1 คัน	ทำให้ทราบปฏิบัติ ราชการของ อบจ. เป็นไปด้วยความ รวดเร็วคล่องตัว และ มีประสิทธิภาพ	สำนักปลัดฯ

ก. ยุทธศาสตร์จังหวัดพิษณุโลก ที่ 6 : ส่งเสริมความเข้มแข็งทางสังคม และความมั่นคงตามหลักการการบริหารจัดการบ้านเมืองที่ดี
 ข. ยุทธศาสตร์การพัฒนาของ อบท. ในเขตจังหวัดพิษณุโลก ที่ 1 : การบริหารจัดการภาครัฐ ป้อนกิจการทุจริตประพฤติมิชอบและธรรมาภิบาล 8 : การพัฒนาการบริหารจัดการองค์กร และส่งเสริมการบูรณาการการทำงานร่วมกัน
 1. ยุทธศาสตร์องค์การบริหารส่วนจังหวัดพิษณุโลก ที่ 1 : ด้านการบริหารจัดการที่ดีและเสริมสร้างเครือข่ายทุกภาคส่วน
 แผนงาน : บริหารงานทั่วไป

ที่	โครงการ/กิจกรรม	วัตถุประสงค์	เป้าหมาย (ผลผลิตของโครงการ)	งบประมาณและที่เข้ามา				ตัวชี้วัด (KPI)	ผลที่คาดว่าจะได้รับ	หน่วยงาน ที่รับผิดชอบ
				2561 (บาท)	2562 (บาท)	2563 (บาท)	2564 (บาท)			
103	ค่าเช่ารถยนต์บรรทุก (ดีเซล)	เพื่อใช้สำหรับบริการเดินทางไปราชการของอบจ.พิษณุโลก และปฏิบัติภารกิจตามอำนาจหน้าที่	เช่ารถยนต์บรรทุก (ดีเซล) ขนาด 1 ตัน ปริมาณรถกระบะยกสูงไม่ต่ำกว่า 2,400 ซีซี จำนวน 2 คัน ๆ ละ 15,660 บาท/เดือน จำนวน 12 เดือน (สัญญาเช่า 5 ปี)	375,840 งบ อบจ.พล. งบ อบจ.พล.	375,840 งบ อบจ.พล. งบ อบจ.พล.	375,840 งบ อบจ.พล. งบ อบจ.พล.	375,840 งบ อบจ.พล.	จำนวนรถยนต์ที่ใช้งานราชการเพิ่มขึ้น จำนวน 2 คัน รวดเร็วคล่องตัว และมีประสิทธิภาพ	สำนักงาน สำนักงานปลัดฯ	
104	ปรับปรุงและต่อเติมศาลาประชาคมเพื่อให้มีสถานที่เพียงพอรองรับการจัดงานพิธี รัฐพิธี การจัดประชุม สัมมนาของจังหวัดพิษณุโลก อบจ.พิษณุโลก หน่วยงานภาครัฐและองค์กรต่างๆ	ปรับปรุงและต่อเติมศาลาประชาคม อบจ.พล. 3.1 ต่อเติมศาลาประชาคมให้มีพื้นที่การใช้งานที่เพิ่มมากขึ้นรองรับการใช้งานที่เพิ่มขึ้น 3.2 ปรับปรุงอาคารระบบไฟฟ้าแสงสว่างงานตกแต่งภายใน 3.3 ติดตั้งระบบเครื่องเสียงสเตอริโอดีดี 3.4 ปรับปรุงพื้นที่โดยรอบอาคาร (รายละเอียดตามแบบแปลน อบจ.พล.)	6,500,000 งบ อบจ.พล.	-	-	-	-	ร้อยละของการจัดงานพิธี รัฐพิธี การจัดประชุม สัมมนา โครงการ/กิจกรรมต่างๆ เป็นไปด้วยความสะดวก เรียบร้อย การดำเนินการโครงการ/กิจกรรมเกิดประสิทธิภาพเพิ่มขึ้น 80%	ทำให้การจัดงานพิธี รัฐพิธี การจัดประชุม สัมมนา ของจังหวัดพิษณุโลก อบจ.พิษณุโลก หน่วยงานภาครัฐ และองค์กรต่างๆ เป็นไปด้วยความเรียบร้อย ทำให้การจัดงานพิธี รัฐพิธี งานพิธี รัฐพิธี การจัดประชุม สัมมนา โครงการ/กิจกรรมต่างๆ เป็นไปด้วยความสะดวก เรียบร้อย การดำเนินการโครงการ/กิจกรรมเกิดประสิทธิภาพเพิ่มขึ้น 80%	สำนักงานปลัดฯ

- ก. ยุทธศาสตร์จังหวัดพิษณุโลก ที่ 6 : ส่งเสริมความเข้มแข็งทางสังคม และความมั่นคงทางหลักการบริหารจัดการบ้านเมืองที่ดี
- ข. ยุทธศาสตร์การพัฒนาของ อบท. ในเขตจังหวัดพิษณุโลก ที่ 1 : การบริหารจัดการภาครัฐ บู๊ตงักการทุจริตประพฤติมิชอบและธรรมาภิบาล 8 : การพัฒนาการบริหารจัดการองค์กร และส่งเสริมการบูรณาการการทำงานร่วมกัน
1. ยุทธศาสตร์องค์การบริหารส่วนจังหวัดพิษณุโลก ที่ 1 : ตำบลการบริหารจัดการที่ดีและเสริมสร้างเศรษฐกิจทุกภาคส่วน
- แผนงาน : บริหารงานทั่วไป

ที่	โครงการ/กิจกรรม	วัตถุประสงค์	เป้าหมาย (ผลผลิตของโครงการ)	งบประมาณและที่ผ่านมา					ตัวชี้วัด (KP)	ผลที่คาดว่าจะได้รับ	หน่วยงาน รับผิดชอบหลัก
				2561 (บาท)	2562 (บาท)	2563 (บาท)	2564 (บาท)	2565 (บาท)			
105	ปรับปรุงอาคารออกกำลังกายของอบจ.พิษณุโลก	เพื่อให้สามารถให้บริการกับบุคลากรของ อบจ.พลและประชาชน ในบริเวณใกล้เคียง อบจ.พิษณุโลก และผู้สนใจ	ปรับปรุงและตกแต่งภายในอาคารออกกำลังกายของ อบจ.พิษณุโลก (รายละเอียดตามแบบแปลนของอบจ.พิษณุโลก)	650,000	-	-	-	-	ร้อยละของระดับความพึงพอใจของประชาชนที่เข้ามาใช้บริการอาคารออกกำลังกาย	ทำให้อาคารในสังกัดอบจ.พิษณุโลกและประชาชนในบริเวณใกล้เคียงได้ใช้สอยได้อย่างมีประสิทธิภาพ	สำนักงาน
106	จัดซื้อเครื่องออกกำลังกาย	เพื่อให้สามารถให้บริการประชาชนในบริเวณใกล้เคียง อบจ.พิษณุโลก และผู้ที่สนใจรวมทั้งบุคลากรในสังกัด อบจ.พิษณุโลก	1.ตู้วิ่งไฟฟ้าขนาด 4HP (จอแสดงผล LCD) จำนวน 4 เครื่องๆ ละ 79,000 บาท 2.เครื่องเดินวงรี (จอแสดงผล LCD) จำนวน 2 เครื่องๆ ละ 31,000 บาท 3.จักรยานนั่งปั่นแบบนั่งตรง น้ำหนักงาน 20kg จำนวน 2 เครื่องๆละ 32,000 บาท 4.ชุดยิมบริหารกล้ามเนื้อหลายชนิดจำนวน 2 ชุด ๆ ละ 28,000 บาท	498,000	-	-	-	-	ร้อยละของระดับความพึงพอใจของประชาชนที่เข้ามาใช้บริการอาคารออกกำลังกายเพิ่มขึ้น 80%	ทำให้ประชาชนในบริเวณใกล้เคียงและบุคลากรในสังกัดอบจ.พิษณุโลกได้ใช้สอยอย่างมีประสิทธิภาพ ประโยชน์	สำนักงาน

- ก. ยุทธศาสตร์จังหวัดพิษณุโลก ที่ 6 : ส่งเสริมความเข้มแข็งทางสังคม และความมั่นคงตามหลักการบริหารจัดการบ้านเมืองที่ดี
- ข. ยุทธศาสตร์การพัฒนาของ อบท. ในเขตจังหวัดพิษณุโลก ที่ 1 : การบริหารจัดการภาครัฐ ป้องกันการทุจริตประพฤติมิชอบและธรรมาภิบาล 8 : การพัฒนาการบริหารจัดการองค์กร และส่งเสริมการบูรณาการการทำงานร่วมกัน
1. ยุทธศาสตร์องค์การบริหารส่วนจังหวัดพิษณุโลก ที่ 1 : ด้านการบริหารจัดการที่ดีและเสริมสร้างเครือข่ายทุกภาคส่วน

แผนงาน : บริหารงานทั่วไป

ที่	โครงการ/กิจกรรม	วัตถุประสงค์	เป้าหมาย (ผลผลิตของโครงการ)	งบประมาณและที่ผ่านมา					ตัวชี้วัด (KPI)	ผลที่คาดว่าจะได้รับ	หน่วยงาน ที่รับผิดชอบ
				2561 (บาท)	2562 (บาท)	2563 (บาท)	2564 (บาท)	2565 (บาท)			
107	ขยายระบบไฟฟ้า ศาลาประชาคม อบจ.พิษณุโลก	เพื่อรองรับการจัดงานพิธี รัฐพิธี การจัดประชุมสัมมนา ของจังหวัดพิษณุโลก อบจ.พิษณุโลก องค์กรเอกชน หน่วยงานภาครัฐต่างๆ และภาคประชาชน	1.งานก่อสร้าง - แผนแก่งสูง (ภายใน) ปีกลา คอ. ขนาด 12 เมตร จำนวน 1 ต้น - แผนกรั้วถนนใหม่ (ภายใน) หรือถอด ใหม่แปลงระบบ 3 เฟส จำนวน 1 เครื่อง (นำกลับมาใช้งานใหม่) - แผนยกโครงสร้างใหม่ (ภายใน) ติดตั้งหม้อแปลง ระบบ 3 เฟส จำนวน 1 เครื่อง (นำกลับมาใช้งานใหม่) - แผนกมิเตอร์ ติดตั้ง มิเตอร์แรงต่ำ จำนวน 1 เครื่อง 2.ค่าใช้จ่าย - ค่าขยายเขต - ค่าปฏิบัติงานออนไลน์ - ค่ามิเตอร์	150,000 งบ อบจ.พล.	-	-	-	-	ร้อยละของการเกิด กระแสไฟฟ้าขัดข้อง ภายในศาลา ประชาคม อบจ. พิษณุโลกลดลง 80%	ทำให้การจัดงานพิธี รัฐพิธี การจัดประชุม สัมมนา ของจังหวัดพิษณุโลก อบจ.พิษณุโลก หน่วยงานภาครัฐ และ องค์กรต่างๆ เป็นไป ด้วยความเรียบร้อย	พนักงาน หลัก

ก. ยุทธศาสตร์จังหวัดพิษณุโลก ที่ 6 : ส่งเสริมความเข้มแข็งทางสังคม และความมั่นคงตามหลักการจัดการบ้านเมืองที่ดี

ข. ยุทธศาสตร์การพัฒนาของ อปท. ในเขตจังหวัดพิษณุโลก ที่ 1 : การบริหารจัดการภาครัฐ นอ้่งกับการทุจริตประพฤตมิชอบและธรรมาภิบาล 8 : การพัฒนาการบริหารจัดการองค์กร และส่งเสริมการบูรณาการการทำงานร่วมกัน

1. ยุทธศาสตร์องค์การบริหารส่วนจังหวัดพิษณุโลก ที่ 1 : ต้นทุนการบริหารจัดการที่ดีและเสริมสร้างเครือข่ายทุกภาคส่วน

แผนงาน : บริหารงานทั่วไป

ที่	โครงการ/กิจกรรม	วัตถุประสงค์	เป้าหมาย (ผลผลิตของโครงการ)	งบประมาณและที่ผ่านมา					ตัวชี้วัด (KPI)	ผลที่คาดว่าจะได้รับ	หน่วยงาน ที่รับผิดชอบหลัก
				2561 (บาท)	2562 (บาท)	2563 (บาท)	2564 (บาท)	2565 (บาท)			
108	ปรับปรุงและต่อเติมอาคารโรงเก็บพืชศุ ภายในสำนักงานอบจ.พิษณุโลก (ด้านหลังอาคาร 2)	เพื่อใช้เป็นสถานที่สำหรับเก็บวัสดุ คุรุภัณฑ์ต่างๆ ของสำนักงานปลัดฯ	ปรับปรุงอาคารโรงเก็บพืชศุเดิมและต่อเติมบริเวณด้านหลังขนาด 6.00x15.00 เมตร หรือพื้นที่ไม่น้อยกว่า 90 ตร.ม. พื้นอาคารคอนกรีตเสริมเหล็ก โครงหลังคาเหล็ก ชั้นวางของระบบไฟฟ้า และสุขาภิบาล (รายละเอียดตามแบบแปลนอบจ.พิษณุโลก)	-	500,000 งบอบจ.พส.	-	-	-	ร้อยละของวัสดุ คุรุภัณฑ์ต่างๆ มีการจัดเก็บเข้าระบบเรียบร้อยแล้วเพิ่มขึ้นร้อยละ 80%	ทำให้อาคารโรงเก็บพืชศุ มีพื้นที่เพิ่มขึ้น มีสภาพที่คงทน แข็งแรงและมีความปลอดภัยและมีระบบไฟฟ้าใช้งาน	สำนักงานปลัดฯ
109	ค่าเช่ารถยนต์บรรทุก (ดีเซล)	เพื่อใช้สำหรับการเดินทางไปราชการของอบจ.พิษณุโลก และปฏิบัติตามภารกิจตามอำนาจหน้าที่	เช่ารถยนต์บรรทุก (ดีเซล) ขนาด 1 คัน ปริมาตรกระบอกลูกบาศก์กว่า 2,400 ซีซี หรือกำลังเครื่องยนต์สูงสุดไม่ต่ำกว่า 110 กิโลวัตต์ ขับเคลื่อน 2 ล้อ แบบดับเบิลแค้น15,660บาท/เดือน	-	187,920 งบอบจ.พส.	187,920 งบอบจ.พส.	187,920 งบอบจ.พส.	-	จำนวนรถยนต์ที่ใช้งานราชการมีต่อเนื่องจำนวน 1 คัน	ทำให้การปฏิบัติราชการของอบจ.เป็นไปด้วยความรวดเร็วคล่องตัวและมีประสิทธิภาพ	สำนักงานปลัดฯ

ก. ยุทธศาสตร์จังหวัดพิษณุโลก ที่ 6 : ส่งเสริมความเข้มแข็งทางสังคม และความมั่นคงทางสังคมตามหลักการบ้านเมืองที่ดี
 ข. ยุทธศาสตร์การพัฒนาของ อบท. ในเขตจังหวัดพิษณุโลก ที่ 1 : การบริหารจัดการภาครัฐ บัณฑิตจัดการทรัพยากรบุคคล 8 : การพัฒนาการบริหารจัดการองค์กร และส่งเสริมการบูรณาการการทำงานร่วมกัน
 1. ยุทธศาสตร์องค์การบริหารส่วนจังหวัดพิษณุโลก ที่ 1 : ด้านการบริหารจัดการที่ดีและเสริมสร้างเครือข่ายทุกภาคส่วน
 แผนงาน : บริหารงานทั่วไป

ที่	โครงการ/กิจกรรม	วัตถุประสงค์	เป้าหมาย (ผลผลิตของโครงการ)	งบประมาณและที่ผ่านมา					ตัวชี้วัด (KPI)	ผลที่คาดว่าจะได้รับ	หน่วยงาน ที่รับผิดชอบ หลัก	
				2561 (บาท)	2562 (บาท)	2563 (บาท)	2564 (บาท)	2565 (บาท)				
110	ค่าเช่ารถยนต์บรรทุก (ดีเซล)	เพื่อใช้สำหรับการเดินทาง ไปราชการของอบจ. พิษณุโลก และปฏิบัติภารกิจ ตามอำนาจหน้าที่	เช่ารถยนต์ (ดีเซล) ขนาด 1 ตัน ปริมาตรกระบะบรรทุกไม่ต่ำกว่า 2,400 ซีซี จำนวน 1 คันรายละเอียด 13,200 บาท/เดือน จำนวน 5 เดือน (สัญญาเช่า 5 ปี เริ่มปี 2557 ถึงปี 2562 ปีนี้เป็นปีที่ 5 สิ้นสุดสัญญา 12 กุมภาพันธ์ 2562)	- (บาท)	66,000 (บาท) งบอบจ.พล.	- (บาท)	- (บาท)	- (บาท)	- (บาท)	จำนวนรถยนต์ ที่ใช้ในงาน ราชการต่อเนื่อง จำนวน 1 คัน	ทำให้การปฏิบัติ ราชการของ อบจ. เป็นไปด้วยความ รวดเร็วคล่องตัว และ มีประสิทธิภาพ	สำนักงานปลัดฯ

ก. ยุทธศาสตร์จังหวัดพิษณุโลก ที่ 6 : ส่งเสริมความเข้มแข็งทางสังคม และความมั่นคงทางสังคมกับการบริหารจัดการบ้านเมืองที่ดี

ข. ยุทธศาสตร์การพัฒนาของ อปท. ในเขตจังหวัดพิษณุโลก ที่ 1 : การบริหารจัดการภาครัฐ ป้องักมีการทุจริตประพฤติมิชอบและบรรณาภิบาล 8 : การพัฒนาการบริหารจัดการองค์กร และส่งเสริมการบูรณาการการทำงานร่วมกัน

1. ยุทธศาสตร์องค์การบริหารส่วนจังหวัดพิษณุโลก ที่ 1 : ตำบลการบริหารจัดการที่ดีและเสริมสร้างเครือข่ายทุกภาคส่วน

แผนงาน : บริหารงานทั่วไป

ที่	โครงการ/กิจกรรม	วัตถุประสงค์	เป้าหมาย (ผลผลิตของโครงการ)	งบประมาณและที่ผ่านมา					ตัวชี้วัด (KPI)	ผลที่คาดว่าจะได้รับ	หน่วยงาน ที่รับผิดชอบหลัก
				2561 (บาท)	2562 (บาท)	2563 (บาท)	2564 (บาท)	2565 (บาท)			
111	จัดงานพระราชพิธีและงานประจำปีของจังหวัดพิษณุโลก	เพื่อให้เกิดการบูรณาการระหว่างส่วนราชการและ อปท. ในการกำหนดกิจกรรมและปฏิบัติการร่วมกัน เพื่อให้การดำเนินงานพระราชพิธีและงานรัฐพิธี และงานประจำปีสำเร็จลุล่วงงดงาม และเกิดผลสัมฤทธิ์ในการดำเนินงานอย่างสูงสุด	ดำเนินงานโครงการพระราชพิธีงานรัฐพิธีและงานประจำปีของจังหวัดพิษณุโลก ได้อย่างถูกต้องตามระเบียบแบบแผนข้อปฏิบัติของสำนักพระราชวัง	1,300,000 จ.อบจ.พล.	4,000,000 จ.อบจ.พล.	1,300,000 จ.อบจ.พล.	1,300,000 จ.อบจ.พล.	-	สามารถทำให้กำหนดกิจกรรมและปฏิบัติการร่วมกันระหว่างส่วนราชการและอปท. ได้ดำเนินการและงานพระราชพิธี งานรัฐพิธี และงานประจำปีสำเร็จ	ทำให้เกิดการบูรณาการระหว่างส่วนราชการและอปท. ในการกำหนดกิจกรรมและปฏิบัติการร่วมกัน เพื่อให้การดำเนินงานพระราชพิธี งานรัฐพิธี และงานประจำปีสำเร็จลุล่วงงดงามและเกิดผลสัมฤทธิ์ในการดำเนินงานอย่างสูงสุด	สำนักงาน ที่รับผิดชอบหลัก

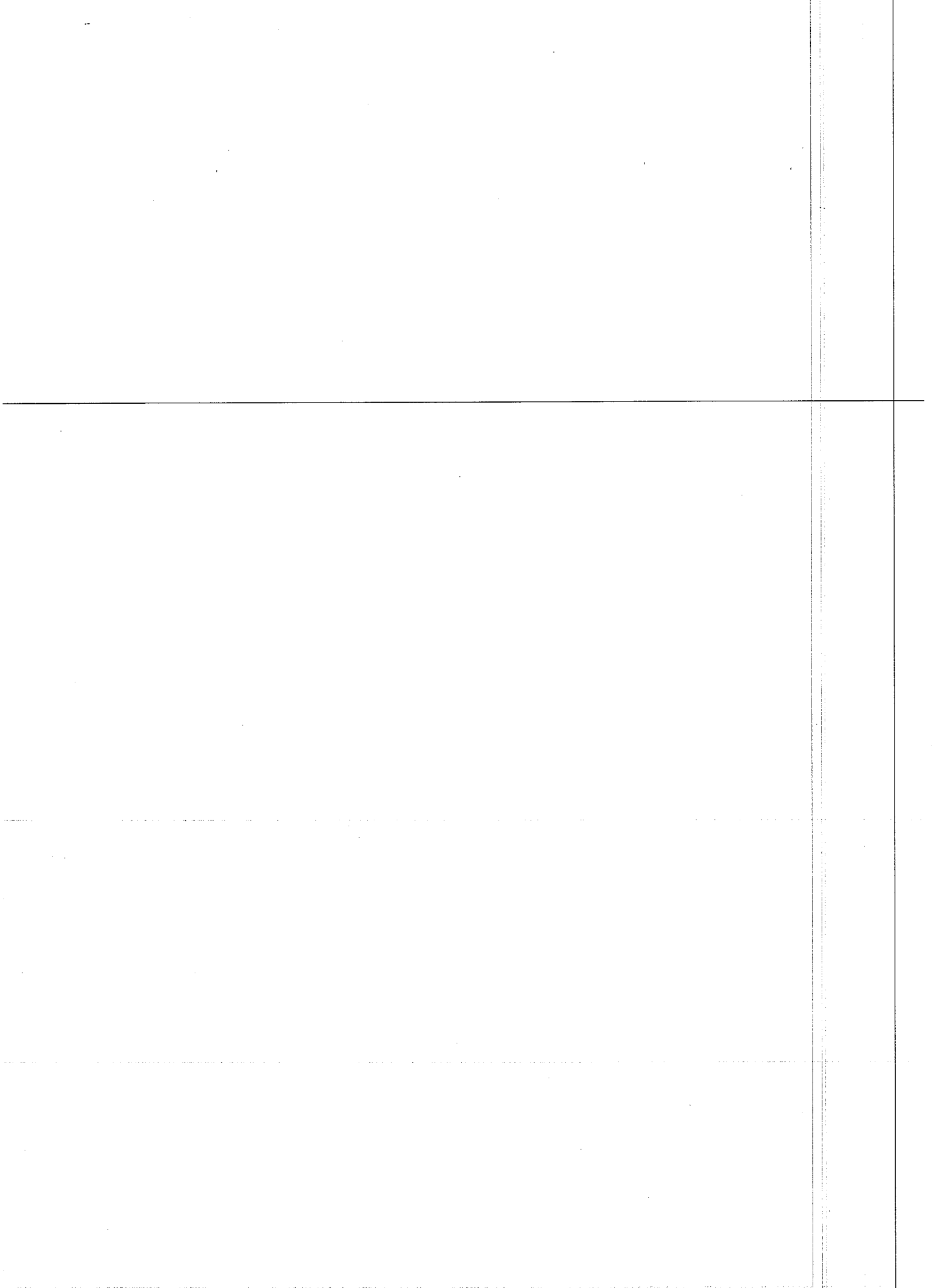

ก. ยุทธศาสตร์จังหวัดพิษณุโลก ที่ 6 : ส่งเสริมความเข้มแข็งทางสังคม และความมั่นคงทางหลักการบริหารจัดการบ้านเมืองที่ดี

ข. ยุทธศาสตร์การพัฒนาของ อปท. ในเขตจังหวัดพิษณุโลก ที่ 1 : การบริหารจัดการภาครัฐ ป້องกันการทุจริตประพฤติมิชอบและธรรมาภิบาล 8 : การพัฒนาการบริหารจัดการองค์กร และส่งเสริมการบูรณาการการทำงานร่วมกัน

1. ยุทธศาสตร์องค์การบริหารส่วนจังหวัดพิษณุโลก ที่ 1 : ด้านการบริหารจัดการที่ส่งเสริมสร้างเครือข่ายทุกภาคส่วน

แผนงาน : บริหารงานทั่วไป

ที่	โครงการ/กิจกรรม	วัตถุประสงค์	เป้าหมาย (ผลผลิตของโครงการ)	งบประมาณและที่ผ่านมา					ตัวชี้วัด (KPI)	ผลที่คาดว่าจะได้รับ	หน่วยงาน ที่รับผิดชอบ หลัก
				2561 (บาท)	2562 (บาท)	2563 (บาท)	2564 (บาท)	2565 (บาท)			
112	ค่าเช่ารถยนต์บรรทุก (ดีเซล) ขนาด 1 ตัน	เพื่อให้มีรถยนต์ในการไป ราชการและใช้ในราชการ ต่าง ๆ ที่เหมาะสมกับ ภารกิจ	เช่ารถยนต์บรรทุก (ดีเซล) ขนาด 1 ตัน ขนาดปริมาตร กระบอกสูบไม่ต่ำกว่า 2,400 ซีซี แบบดับเบิลแค็บ จำนวน 1 คันๆละ 13,200 บาท จำนวน 12 เดือน (กำหนดสัญญาเช่า 5 ปี) (ปี2562-2568)	158,400	187,920	187,920	187,920	-	มีรถยนต์บรรทุก สำหรับใช้ในการ ปฏิบัติงานเพิ่มขึ้น จำนวน 1 คัน	ทำให้การเดินทางไปราชการ หรือใช้งานในราชการต่างๆ ได้รับความสะดวก	กองคลัง

- ก. ยุทธศาสตร์จังหวัดพหุวัฒนธรรมที่ 6 : ส่งเสริมความเข้มแข็งทางสังคม และความมั่นคงมหัศจรรย์การบริหารจัดการบ้านเมืองที่ดี
- ข. ยุทธศาสตร์การพัฒนาของ อปท. ในเขตจังหวัดพหุวัฒนธรรมที่ 1 : การบริหารจัดการภาครัฐ ป้องกันการทุจริตประพฤติมิชอบและธรรมาภิบาล 8 : การพัฒนาการบริหารจัดการองค์กร และส่งเสริมการบูรณาการการทำงานร่วมกัน
1. ยุทธศาสตร์องค์การบริหารส่วนจังหวัดพหุวัฒนธรรมที่ 1 : ด้านการบริหารจัดการที่ดีและเสริมสร้างเครือข่ายทุกภาคส่วน
- แผนงาน : บริหารงานทั่วไป

ที่	โครงการ/กิจกรรม	วัตถุประสงค์	เป้าหมาย (ผลผลิตของโครงการ)	งบประมาณและที่ผ่านมา				ตัวชี้วัด (KPI)	ผลที่คาดว่าจะได้รับ	หน่วยงาน ที่รับผิดชอบ	
				2561 (บาท)	2562 (บาท)	2563 (บาท)	2564 (บาท)				2565 (บาท)
113	ค่าเช่ารถยนต์บรรทุก (ดีเซล) ขนาด 1 ตัน	เพื่อใช้ในการเดินทางไป ราชการหรือออกเยี่ยมราษฎร พื้นที่ต่างๆ และใช้ในงาน ราชการต่างๆ ที่เหมาะสม ตามภารกิจของกองคลังฯ	เช่ารถบรรทุก (ดีเซล) ขนาด 1 ตัน ขนาดปริมาตร กระบอกสูบไม่ต่ำกว่า 2,400 ซีซี แบบดับเบิลแค็บ จำนวน 1 คัน เดือนละ 13,200.-บาท (สัญญาเช่า 5 ปี เริ่มปี 2557 - 2562 ปีนี้เป็นปีที่ 5 สิ้นสุดสัญญา 12 ก.พ.62) ทะเบียน กพ 9025 กทม.	-	66,000 งบอบจ.พล.	-	2564 (บาท)	2565 (บาท)	มีรถยนต์บรรทุกสำหรับ ใช้ในการปฏิบัติงาน เพิ่มขึ้น จำนวน 1 คัน	ผลที่คาดว่าจะ จะได้รับ ทำให้การเดินทางไป ราชการหรือใช้งาน ในราชการต่างๆ ได้รับความสะดวก	กองคลัง

- ก. ยุทธศาสตร์จังหวัดพิษณุโลก ที่ 6 : ส่งเสริมความเข้มแข็งทางสังคม และความมั่นคงตามหลักการบริหารจัดการบ้านเมืองที่ดี
- ข. ยุทธศาสตร์การพัฒนาของ อบท. ในเขตจังหวัดพิษณุโลก ที่ 1 : การบริหารจัดการภาครัฐ บังคับการทุจริตประพฤติมิชอบและธรรมาภิบาล 8 : การพัฒนาการบริหารจัดการองค์กร และส่งเสริมการบูรณาการการทำงานร่วมกัน
1. ยุทธศาสตร์องค์การบริหารส่วนจังหวัดพิษณุโลก ที่ 1 : ด้านการบริหารจัดการที่ดีและเสริมสร้างเครือข่ายทุกภาคส่วน
- แผนงาน : บริหารงานทั่วไป

ที่	โครงการ/กิจกรรม	วัตถุประสงค์	เป้าหมาย (ผลผลิตของโครงการ)	งบประมาณและที่ผ่านมา					ตัวชี้วัด (KPI)	ผลที่คาดว่าจะ ได้รับ	หน่วยตรวจสอบ หลัก	
				2561 (บาท)	2562 (บาท)	2563 (บาท)	2564 (บาท)	2565 (บาท)				
114	ชักชวนแนวทางการตรวจลดข้อบกพร่องจากภาคประชาชน	1. เพื่อชักชวนและเปลี่ยนและหารือนแนวทางการแก้ไขข้อบกพร่องเกี่ยวกับ การเบิกจ่ายเงิน 2. เพื่อลดข้อผิดพลาดจากการปฏิบัติงานของเจ้าหน้าที่	บุคลากรผู้ปฏิบัติงาน/ ผู้ควบคุม จำนวน 60 คน ผู้สังเกตการณ์/ เจ้าหน้าที่ที่เกี่ยวข้อง จำนวน 10 คน	45,000	45,000	45,000	45,000	45,000	-	ร้อยละของผู้เข้ารับการอบรมที่ได้รับ ความรู้เพิ่มขึ้น ไม่น้อยกว่า 80%	1. ทำให้สามารถลดข้อผิดพลาดจากการปฏิบัติงานของเจ้าหน้าที่และได้แลกเปลี่ยนหาแนวทางแก้ไขข้อบกพร่อง ปัญหาและอุปสรรคในการปฏิบัติงาน 2. ทำให้ผู้ใช้บริการพึงพอใจในระเบียบกฎหมาย เกี่ยวกับการปฏิบัติงาน การเบิกจ่าย ทางการเงิน การคลัง และแนวทางการเงิน การคลัง และแนวทางการแก้ไขข้อบกพร่องของ อบจ.พศ. ตามคำแนะนำของสำนักงานตรวจเงินแผ่นดิน	หน่วยตรวจสอบภายใน

- ก. ยุทธศาสตร์จังหวัดพิษณุโลก ที่ 6 : ส่งเสริมความเข้มแข็งทางสังคม และความมั่นคงตามหลักการบ้านเมืองที่ดี
- ข. ยุทธศาสตร์การพัฒนาของ อปท. ในเขตจังหวัดพิษณุโลก ที่ 1 : การบริหารจัดการภาครัฐ ป้องกันการทุจริตประพฤติมิชอบและธรรมาภิบาล 8 : การพัฒนาการบริหารจัดการองค์กร และส่งเสริมการบูรณาการการทำงานร่วมกัน
1. ยุทธศาสตร์องค์การบริหารส่วนจังหวัดพิษณุโลก ที่ 1 : ด้านการบริหารจัดการที่ดีและเสริมสร้างเครือข่ายภาคส่วน
- แผนงาน : บริหารงานทั่วไป

ที่	โครงการ/กิจกรรม	วัตถุประสงค์	เป้าหมาย (ผลผลิตของโครงการ)	งบประมาณและที่ผ่านมา					ตัวชี้วัด (KPI)	ผลที่คาดว่าจะได้รับ	หน่วยงาน ที่รับผิดชอบ
				2561 (บาท)	2562 (บาท)	2563 (บาท)	2564 (บาท)	2565 (บาท)			
115	ค่าเช่ารถยนต์บรรทุก (ดีเซล)	เพื่อให้มีรถยนต์ในการไปราชการและใช้ในราชการต่างๆ ที่เหมาะสมกับภารกิจ	เช่ารถยนต์บรรทุก (ดีเซล) แบบดับเบิลแค็บ ขนาด 1 คัน จำนวน 1 คัน เดือนละ 15,600 บาท /เดือน (กำหนดสัญญาเช่า 5 ปี)	187,200 งบ อบจ.พล.	187,200 งบ อบจ.พล.	187,200 งบ อบจ.พล.	-	-	จำนวนรถยนต์สำหรับใช้ในการปฏิบัติราชการเพิ่มขึ้น 1 คัน มีความสะดวกรวดเร็วมากขึ้น	กองกิจการสภา	
116	ค่าเช่ารถยนต์บรรทุก (ดีเซล)	เพื่อให้มีรถยนต์ในการไปราชการและใช้ในราชการต่างๆ ที่เหมาะสมกับภารกิจ	ค่าเช่ารถยนต์บรรทุก (ดีเซล) แบบดิวตี้แค็บ ขนาด 1 คัน 4 ประตู จำนวน 1 คัน ๆ ละ 187,920.-บาท ต่อปี (กำหนดสัญญาเช่า 5 ปี โดยจัดหาใหม่ทดแทนคันที่หมดสัญญา โดยกำหนดราคาตามหนังสือกระทรวงการคลัง ที่ กค 04064/ว 64 ลว. 4 กค. 2555)	-	-	-	187,920 งบ อบจ.พล.	-	จำนวนรถยนต์สำหรับใช้ในการปฏิบัติราชการเพิ่มขึ้น 1 คัน มีความสะดวกรวดเร็วมากขึ้น	กองกิจการสภา	

- ก. ยุทธศาสตร์จังหวัดพิษณุโลก ที่ 6 : ส่งเสริมความเข้มแข็งทางสังคม และความมั่นคงทางหลักการบริหารจัดการบ้านเมืองที่ดี
 ข. ยุทธศาสตร์การพัฒนาของ อบท. ในเขตจังหวัดพิษณุโลก ที่ 1 : การบริหารจัดการภาครัฐ บ่อนงานการทุจริตประพฤติมิชอบและธรรมาภิบาล 8 : การพัฒนาการบริหารจัดการองค์กร และส่งเสริมการบูรณาการการทำงานร่วมกัน
 1. ยุทธศาสตร์องค์การบริหารส่วนจังหวัดพิษณุโลก ที่ 1 : ด้านการบริหารจัดการที่ดีและเสริมสร้างเครือข่ายทุกภาคส่วน
 แผนงาน : บริหารงานทั่วไป

ที่	โครงการ/กิจกรรม	วัตถุประสงค์	เป้าหมาย (ผลผลิตของโครงการ)	งบประมาณและที่ผ่านมา					ตัวชี้วัด (KPI)	ผลที่คาดว่าจะได้รับ	หน่วยงาน ที่รับผิดชอบ
				2561 (บาท)	2562 (บาท)	2563 (บาท)	2564 (บาท)	2565 (บาท)			
117	ค่าเช่ารถยนต์โดยสาร 12 คันนี้	เพื่อให้ผู้ใช้รถรับบริการ รับ-ส่งผู้สูงอายุ มารับบริการทางสังคม และปฏิบัติภารกิจตามอำนาจหน้าที่	เช่ารถยนต์โดยสาร 12 คันนี้ (รถตู้) จำนวน 1 คัน คันละ 297,000-บาท (สัญญาเช่า 5 ปี) โดยกำหนดราคาคตามหนังสือกระทรวงการคลัง ที่ กค 0406.4/ ๖๕๕๖.๔ กค.2555	297,000 (บาท)	297,000 (บาท)	297,000 (บาท)	297,000 (บาท)	-	มีรถยนต์สำหรับให้บริการผู้สูงอายุที่รับบริการทางสังคมและภารกิจของ อบจ.พล. สะดวก รวดเร็ว เพิ่มขึ้น จำนวน 1 คัน	ผู้สูงอายุได้รับการทางสังคมอย่างทั่วถึง เพียงพอได้รับความสะดวกอย่างเหมาะสม	กองส่งเสริมคุณภาพชีวิต
118	ค่าเช่ารถยนต์บรรทุก (ดีเซล)	เพื่อใช้ในการเดินทางไปราชการและใช้ประสานงานต่างๆ เกี่ยวกับงานในภารกิจ	เช่ารถยนต์บรรทุก (ดีเซล) ขนาด 1 คัน 4 ประตู ขับเคลื่อน 2 ล้อ จำนวน 1 คัน ราค 13,200 บาท/เดือน จำนวน 5 เดือน (สัญญาเช่า 5 ปี เริ่มปี 2557 - 2562 ปีนี้เพิ่มปีที่ 5 สิ้นสุด 12 ก.พ.2562) ทะเบียน 2 กพ 9020 กพม.	-	66,000 (บาท)	-	-	-	มีรถยนต์สำหรับใช้ในการติดต่อราชการและภารกิจของ อบจ.พล.ใช้งานต่อเนื่องเพิ่มขึ้น จำนวน 1 คัน	ทำให้การปฏิบัติงานราชการและการทำงานภารกิจของ อบจ.พล.ในพื้นที่ต่างๆ เป็นไปอย่างรวดเร็ว	กองส่งเสริมคุณภาพชีวิต

พ.02/112

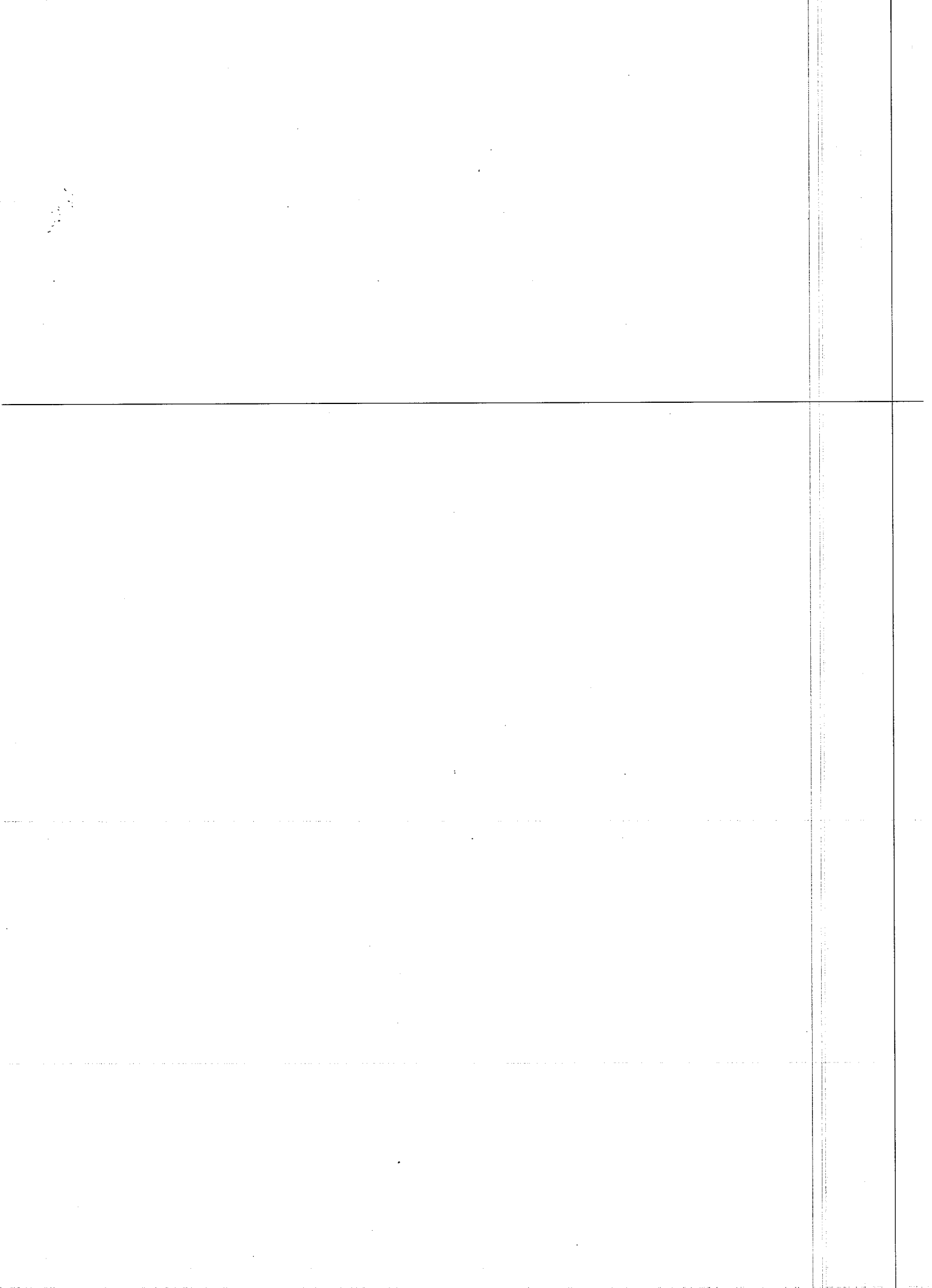

- ก. ยุทธศาสตร์จังหวัดพิษณุโลก ที่ 6 : ส่งเสริมความเข้มแข็งทางสังคม และความมั่นคงทางหลักการบริการจัดการบ้านเมืองที่ดี
- ข. ยุทธศาสตร์การพัฒนาของ อปท. ในเขตจังหวัดพิษณุโลก ที่ 1 : การบริหารจัดการภาครัฐ บ่อยกับการทุจริตประเพณีนิยมและรรรมกิบาล 8 : การพัฒนาการบริหารจัดการองค์กร และส่งเสริมการบูรณาการการทำงานร่วมกัน
1. ยุทธศาสตร์องค์การบริหารส่วนจังหวัดพิษณุโลก ที่ 1 : ด้านการบริหารจัดการที่ดีและเสริมสร้างเครือข่ายทุกภาคส่วน
- แผนงาน : บริหารงานทั่วไป

ที่	โครงการ/กิจกรรม	วัตถุประสงค์	เป้าหมาย (ผลผลิตของโครงการ)	งบประมาณและที่ผ่านมา					ตัวชี้วัด (KPI)	ผลที่คาดว่าจะ จะได้รับ	หน่วยงาน รับผิดชอบ หลัก
				2561 (บาท)	2562 (บาท)	2563 (บาท)	2564 (บาท)	2565 (บาท)			
119	ติดตามและประเมินผลตัวชี้วัด ยุทธศาสตร์การพัฒนาขององค์กร ปกครองส่วนท้องถิ่นในเขต จังหวัดพิษณุโลก (พ.ศ.2561- 2564)	1. เพื่อติดตามผลการดำเนินงานและนำมาสรุป วิเคราะห์ประสิทธิภาพ ของยุทธศาสตร์การ พัฒนาฯ ดังกล่าว 2. เพื่อให้ทราบถึงผล สัมฤทธิ์ตัวชี้วัดค่า เป้าหมายที่ได้รับกำหนดไว้	ผลการประเมินตัวชี้วัดค่า เป้าหมายยุทธศาสตร์การ พัฒนาขององค์กรปกครอง ส่วนท้องถิ่นในเขตจังหวัด พิษณุโลก(พ.ศ.2561-2564) เริ่มดำเนินงานปีงบประมาณ 2562-2565	- (บาท)	✓ (บาท)	✓ (บาท)	✓ (บาท)	✓ (บาท)	1. จำนวนตัวชี้วัด ค่าเป้าหมาย บรรลุผล สัมฤทธิ์มี น้อยกว่า 50% 2. ตัวชี้วัดค่า เป้าหมาย สามารถวัดผล ได้อย่างเป็น รูปธรรม	1. ทำให้ทราบผลการ ดำเนินงานและนำ มาสรุปวิเคราะห์ ประสิทธิภาพของ ยุทธศาสตร์การ พัฒนาฯ ดังกล่าวได้ อย่างมีประสิทธิภาพ 2. ทำให้ทราบถึงผล สัมฤทธิ์ตัวชี้วัดค่า เป้าหมายที่ได้ กำหนดไว้ได้อย่าง ชัดเจน	กองแผนฯ หลัก

M.02/113

ก. ยุทธศาสตร์จังหวัดพิษณุโลก ที่ 6 : ส่งเสริมความเข้มแข็งทางสังคม และความมั่นคงตามหลักการบริหารจัดการบ้านเมืองที่ดี
 ข. ยุทธศาสตร์การพัฒนาของ อปท. ในเขตจังหวัดพิษณุโลก ที่ 1 : การบริหารจัดการภาครัฐ ป้องกันการทุจริตประพฤติมิชอบและธรรมภิบาล
 1. ยุทธศาสตร์องค์การบริหารส่วนจังหวัดพิษณุโลก ที่ 1 : ด้านการบริหารจัดการที่ดีและเสริมสร้างเครือข่ายทุกภาคส่วน
 แผนงาน : บริหารงานทั่วไป

8 : การพัฒนาการบริหารจัดการองค์กร และส่งเสริมการบูรณาการการทำงานร่วมกัน

ที่	โครงการ/กิจกรรม	วัตถุประสงค์	เป้าหมาย (ผลผลิตของโครงการ)	งบประมาณและที่ผ่านมา				ตัวชี้วัด (KPI)	ผลที่คาดว่าจะได้รับ	หน่วยงาน ที่รับผิดชอบ
				2561 (บาท)	2562 (บาท)	2563 (บาท)	2564 (บาท)			
120	ติดตามและประเมินผลตัวชี้วัด ยุทธศาสตร์ และโครงการตาม แผนพัฒนาท้องถิ่นสี่ปี (พ.ศ.2561-2564) ขององค์การบริหารส่วนจังหวัดพิษณุโลก	1. เพื่อติดตามผลการดำเนินงานและนำมาสรุปวิเคราะห์ประสิทธิภาพของการดำเนินงาน 2. เพื่อให้ทราบถึงผลสัมฤทธิ์ ตัวชี้วัดค่าเป้าหมายที่ได้ กำหนดไว้ 3. เพื่อให้ทราบถึงความคุ้มค่าในการใช้งบ ประมาณในการพัฒนา	ผลการประเมินตัวชี้วัด ยุทธศาสตร์และโครงการตามแผนพัฒนาท้องถิ่นสี่ปี (พ.ศ.2561-2564) ขององค์การบริหารส่วนจังหวัดพิษณุโลก เริ่มดำเนินงานปีงบประมาณ 2562-2565	-	✓	✓	✓	1. จำนวนโครงการบรรลุผลสัมฤทธิ์ตามตัวชี้วัดไม่น้อยกว่า 50% 2. การดำเนินงานขององค์การส่วนจังหวัดพิษณุโลกเกิด ความคุ้มค่าในการใช้งบ ประมาณได้เกิด ประโยชน์สูงสุด	1. ทำให้ทราบผลการดำเนินงานและนำมาสรุปวิเคราะห์ประสิทธิภาพ ประสิทธิภาพของการดำเนินงานได้อย่างมีประสิทธิภาพมากขึ้น 2. ทำให้ทราบถึงผลสัมฤทธิ์ตัวชี้วัดค่าเป้าหมายที่ได้ กำหนดไว้อย่างชัดเจน	กองแผนฯ

- ก. ยุทธศาสตร์จังหวัดพิษณุโลก ที่ 6 : ส่งเสริมความเข้มแข็งทางสังคม และความมั่นคงตามหลักการบริหารจัดการบ้านเมืองที่ดี
- ข. ยุทธศาสตร์การพัฒนาของ อปท. ในเขตจังหวัดพิษณุโลก ที่ 1 : การบริหารจัดการภาครัฐ ป้อนงานการทุจริตประพฤติมิชอบและรรมมาภิบาล 8 : การพัฒนาการบริหารจัดการองค์กร และส่งเสริมการบูรณาการการทำงานร่วมกัน
1. ยุทธศาสตร์องค์การบริหารส่วนจังหวัดพิษณุโลก ที่ 1 : ด้านการบริหารจัดการที่ดูแลและเสริมสร้างเครือข่ายทุกภาคส่วน
- แผนงาน : บริหารงานทั่วไป

ที่	โครงการ/กิจกรรม	วัตถุประสงค์	เป้าหมาย (ผลผลิตของโครงการ)	งบประมาณและที่ผ่านมา					ตัวชี้วัด (KPI)	ผลที่คาดว่าจะได้รับ	หน่วยงาน ที่รับผิดชอบ หลัก
				2561 (บาท)	2562 (บาท)	2563 (บาท)	2564 (บาท)	2565 (บาท)			
121	จัดทำแผนพัฒนาท้องถิ่นสี่ปี (พ.ศ.2561-2564) เปลี่ยนแปลง/เพิ่มเติมขององค์การบริหารส่วนจังหวัดพิษณุโลก	1. เพื่อให้องค์การบริหารส่วนจังหวัดพิษณุโลกมีแผนพัฒนาท้องถิ่นสี่ปี (พ.ศ.2561-2564) เปลี่ยนแปลง/เพิ่มเติม ในการพัฒนาท้องถิ่น 2. เพื่อให้มีการรอบในการจัดทำงบประมาณรายจ่ายประจำปีงบประมาณรายจ่ายเพิ่มเติมและงบประมาณจากเงินสะสมขององค์การบริหารส่วนจังหวัดพิษณุโลก	แผนพัฒนาท้องถิ่นสี่ปี (พ.ศ.2561-2564) เปลี่ยนแปลง/เพิ่มเติม ขององค์การบริหารส่วนจังหวัดพิษณุโลก ระยะเวลาที่อาจจะดำเนินการ ปีงบประมาณ 2561-2564	✓	✓	✓	✓		แผนพัฒนาท้องถิ่นสี่ปี (พ.ศ.2561-2564) เปลี่ยนแปลง/เพิ่มเติม ขององค์การบริหารส่วนจังหวัดพิษณุโลก 1. ทำให้องค์การบริหารส่วนจังหวัดพิษณุโลกมีแผนพัฒนาท้องถิ่นสี่ปี (พ.ศ.2561-2564) 2. ทำให้มีการพัฒนาท้องถิ่น	จัดทำงบประมาณรายจ่ายขององค์การบริหารส่วนจังหวัดพิษณุโลก	

- ก. ยุทธศาสตร์จังหวัดพิษณุโลก ที่ 6 : ส่งเสริมความเข้มแข็งทางสังคม และความมั่นคงตามหลักการบริหารจัดการบ้านเมืองที่ดี
- ข. ยุทธศาสตร์การพัฒนาของ อปท. ในเขตจังหวัดพิษณุโลก ที่ 1 : การบริหารจัดการภาครัฐ ป้องกันการทุจริตประพฤติมิชอบและธรรมาภิบาล 8 : การพัฒนาการบริหารจัดการองค์กร และส่งเสริมการบูรณาการทำงานร่วมกัน
1. ยุทธศาสตร์องค์การบริหารส่วนจังหวัดพิษณุโลก ที่ 1 : ด้านการบริหารจัดการที่ดีและเสริมสร้างเครือข่ายภาคีกลวง
- แผนงาน : บริหารงานทั่วไป

ที่	โครงการ/กิจกรรม	วัตถุประสงค์	เป้าหมาย (ผลผลิตของโครงการ)	งบประมาณและที่ผ่านมา					ตัวชี้วัด (KPI)	ผลที่คาดว่าจะได้รับ	หน่วยงาน ที่รับผิดชอบ
				2561 (บาท)	2562 (บาท)	2563 (บาท)	2564 (บาท)	2565 (บาท)			
122	จัดทำแผนการดำเนินงานโครงการพัฒนาของส่วนราชการ/หน่วยงานในเขตจังหวัดพิษณุโลก	เพื่อใช้สำหรับเป็นเครื่องมือในการดำเนินงาน รวมทั้งให้เกิดการบูรณาการโครงการตามแผนที่วางไว้	แผนการดำเนินงานโครงการ/พัฒนาของส่วนราชการ/หน่วยงานในเขตจังหวัดพิษณุโลก ดำเนินการในปีงบประมาณ 2561 ถึง 2564	✓	✓	✓	✓		แผนการดำเนินงานโครงการพัฒนาของส่วนราชการ/หน่วยงานในเขตจังหวัดพิษณุโลก ดำเนินงานที่ได้จัดทำโครงการดำเนินงานแล้ว และทำให้มีความสะดวกประหยัดงบประมาณของราชการได้มากยิ่งขึ้น	กองแผนฯ	

- ก. ยุทธศาสตร์จังหวัดพิษณุโลก ที่ 6 : ส่งเสริมความเข้มแข็งทางสังคม และความมั่นคงตามหลักการบริหารจัดการบ้านเมืองที่ดี
- ข. ยุทธศาสตร์การพัฒนาของ อบท. ในเขตจังหวัดพิษณุโลก ที่ 1 : การบริหารจัดการภาครัฐ ป้องักกับการทุจริตประพฤติมิชอบและธรรมาภิบาล 8 : การพัฒนาการบริหารจัดการองค์กร และส่งเสริมการบูรณาการการทำงานร่วมกัน
1. ยุทธศาสตร์รองการบริหารส่วนจังหวัดพิษณุโลก ที่ 1 : ด้านการบริหารจัดการที่ดีและเสริมสร้างเครือข่ายทุกภาคส่วน
- แผนงาน : บริหารงานทั่วไป

ที่	โครงการ/กิจกรรม	วัตถุประสงค์	เป้าหมาย (ผลผลิตของโครงการ)	งบประมาณและที่ผ่านมา					ตัวชี้วัด (KPI)	ผลที่คาดว่าจะ จะได้รับ	หน่วยงาน ที่รับผิดชอบ หลัก
				2561 (บาท)	2562 (บาท)	2563 (บาท)	2564 (บาท)	2565 (บาท)			
123	จัดทำแผนพัฒนาท้องถิ่นสี่ปี (พ.ศ.2565-2568) ขององค์การบริหารส่วนจังหวัดพิษณุโลก	1. เพื่อให้องค์การบริหารส่วนจังหวัดพิษณุโลกมีแผนพัฒนาท้องถิ่นสี่ปี (พ.ศ.2565-2568) ใช้ในการพัฒนาท้องถิ่น 2. เพื่อให้มีการรอบในการจัดทำงบประมาณรายจ่ายประจำปีงบประมาณ รายจ่ายเพิ่มเติมและงบประมาณจากเงินสะสมขององค์การบริหารส่วนจังหวัดพิษณุโลก	แผนพัฒนาท้องถิ่นสี่ปี (พ.ศ.2565-2568) ขององค์การบริหารส่วนจังหวัดพิษณุโลกเริ่มดำเนินงาน ปีงบประมาณ 2563	-	-	✓	-	-	แผนพัฒนา ท้องถิ่นสี่ปี (พ.ศ. 2565-2568) ขององค์การ บริหารส่วน จังหวัดพิษณุ โลก	1. ทำให้องค์การบริหารส่วนจังหวัดพิษณุโลกมีแผนพัฒนาท้องถิ่นสี่ปี (พ.ศ.2565-2568) 2. ทำให้มีการออกในการจัดทำงบประมาณรายจ่ายขององค์การบริหารส่วนจังหวัดพิษณุโลก	กองแผนฯ หลัก
รวม	123 โครงการ			31,890,800	32,300,435	24,517,650	20,887,600	500,000			

ร.02/117

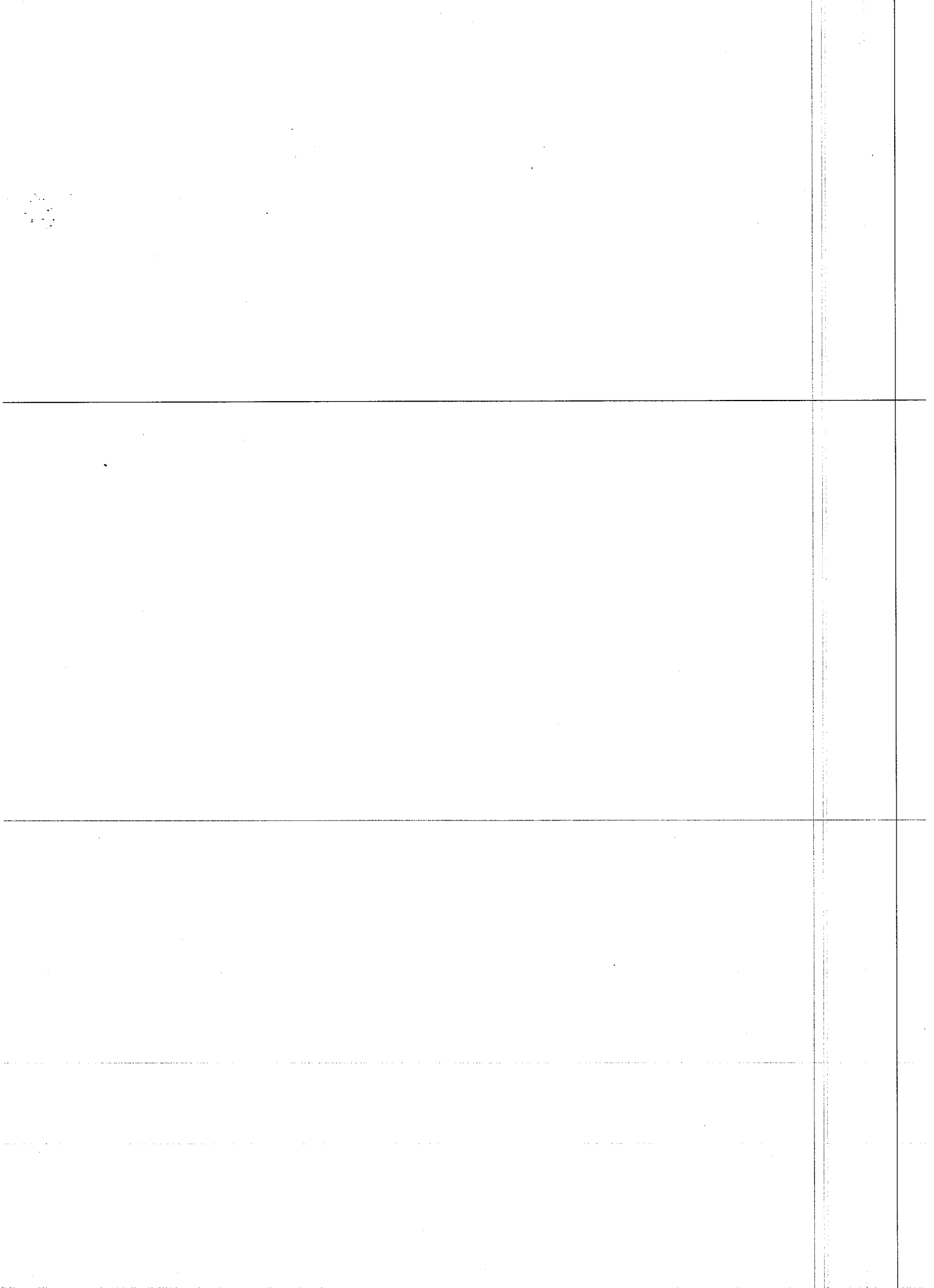

รายละเอียดโครงการพัฒนา

แผนพัฒนาท้องถิ่น (พ.ศ.2561 - 2565)

ขององค์การบริหารส่วนจังหวัดพิษณุโลก

ก. ยุทธศาสตร์จังหวัดพิษณุโลก ที่ 6 : ส่งเสริมความเข้มแข็งทางสังคม และความมั่นคงตามหลักการบริหารจัดการบ้านเมืองที่ดี

ข. ยุทธศาสตร์การพัฒนาของ อปท. ในเขตจังหวัดพิษณุโลก ที่ 1 : การบริหารจัดการภาครัฐ บัณฑิตจัดการที่รับผิดชอบและธรรมาภิบาล 8 : การพัฒนาการบริหารจัดการองค์กร และส่งเสริมการบูรณาการการทำงานร่วมกัน

1. ยุทธศาสตร์องค์การบริหารส่วนจังหวัดพิษณุโลก ที่ 1 : ด้านการบริหารจัดการที่ดีและเสริมสร้างเครือข่ายทุกภาคส่วน
แผนงาน : การรักษาความสงบภายใน

แบบ ผ.02

ที่	โครงการ/กิจกรรม	วัตถุประสงค์	เป้าหมาย (ผลผลิตของโครงการ)	งบประมาณและที่ผ่านมา					ตัวชี้วัด (KPI)	ผลที่คาดว่าจะได้รับ	หน่วยงาน ที่รับผิดชอบ
				2561 (บาท)	2562 (บาท)	2563 (บาท)	2564 (บาท)	2565 (บาท)			
1	ติดตั้งกล้องวงจรปิดภายในสนามกีฬาจังหวัดพิษณุโลก	1.เพื่อเพิ่มความปลอดภัยให้กับประชาชนที่มาก่ออกกำลังกายในสนามกีฬาจังหวัดพิษณุโลก 2.เพื่อตรวจสอบและป้องกันเหตุร้ายของทรัพย์สินทางราชการและประชาชนทั่วไป	ติดตั้งกล้องวงจรปิดพร้อมระบบประกอบด้วย 1.เครื่องบันทึกภาพแบบ Network Video Recorder (NVR) 16 CH จำนวน 3 เครื่อง 2.กล้องที่รัศมีวงจรรีด ชนิดเครื่องข่ายแบบมุมมองคงที่สำหรับติดตั้งภายนอกอาคาร สำหรับใช้งานรักษาความปลอดภัยทั่วไป 43 กล้อง 3.อุปกรณ์กระจายสัญญาณแบบ PoE(L2 Switch) ขนาด 8 ช่อง จำนวน 19 เครื่อง 4.อุปกรณ์กระจายสัญญาณ (L2 Switch) ขนาด 24 ช่อง แบบที่2 จำนวน 2 เครื่อง (รายละเอียดตามมาตรฐานงบประมาณ) 5.เครื่องสำรองไฟ ขนาด 1 กิโลวัตต์ จำนวน 3 เครื่อง 6.เครื่องสำรองไฟ ขนาด 800 วัตต์	-	3,500,000 งบ อจ.พล.	-	-	-	1.มีกล้องวงจรปิดครอบคลุมทุกพื้นที่ภายในสนามกีฬา 2.ป้องกันและเห็นความปลอดภัยให้กับประชาชนเพิ่มขึ้น ไม่น้อยกว่า 90%	ทำให้ลดปัญหาการสูญเสียต่อทรัพย์สินและเพิ่มความปลอดภัยให้กับประชาชนที่มาออกกำลังกายในสนามกีฬา ออกกำลังกายภายในสนามกีฬาจังหวัดพิษณุโลกเป็นประจำทุกวัน	กองการศึกษา หลัก

ก. ยุทธศาสตร์จังหวัดพิษณุโลก ที่ 6 : ส่งเสริมความเข้มแข็งทางสังคม และความมั่นคงตามหลักการจัดการบ้านเมืองที่
 ข. ยุทธศาสตร์การพัฒนาของ อบท. ในเขตจังหวัดพิษณุโลก ที่ 1 : การบริหารจัดการภาครัฐ ป้องกันการทุจริตประพฤติมิชอบและธรรมาภิบาล 8 : การพัฒนาการบริหารจัดการองค์กร และส่งเสริมการบูรณาการทำงานร่วมกัน
 1. ยุทธศาสตร์องค์การบริหารส่วนจังหวัดพิษณุโลก ที่ 1 : ด้านการบริหารจัดการที่ดีและเสริมสร้างเครือข่ายทุกภาคส่วน
 แผนงาน : การรักษาความสงบภายใน

ที่	โครงการ/กิจกรรม	วัตถุประสงค์	เป้าหมาย (ผลผลิตของโครงการ)	งบประมาณและที่ผ่านมา					ตัวชี้วัด (KPI)	ผลที่คาดว่าจะ จะได้รับ	หน่วยงาน ที่รับผิดชอบ หลัก
				2561 (บาท)	2562 (บาท)	2563 (บาท)	2564 (บาท)	2565 (บาท)			
			จำนวน 19 เครื่อง 7. ตู้สำหรับจัดเก็บเครื่องคอมพิวเตอร์ และอุปกรณ์แบบที่ 2 (ขนาด 42U) จำนวน 1 ชุด (รายละเอียดตามมาตรฐานกระทรวง ดิจิทัลและตามแบบแปลน อบจ. พล). 8.ทีวี แอล อี ดี ขนาดไม่น้อยกว่า 50 นิ้ว (LED Monitor) จำนวน 3 เครื่อง (รายละเอียดตามมาตรฐานสำนัก งบประมาณ) 9. ค่าติดตั้งพร้อมอุปกรณ์ ประกอบการติดตั้งระบบ								

- ก. ยุทธศาสตร์จังหวัดพิษณุโลก ที่ 6 : ส่งเสริมความเข้มแข็งทางสังคม และความมั่นคงทางสังคมและการบริหารจัดการบ้านเมืองที่ดี
- ข. ยุทธศาสตร์การพัฒนาของ อปท. ในเขตจังหวัดพิษณุโลก ที่ 1 : การบริหารจัดการภาครัฐ ป้อนถิ่นการทุจริตประพฤติมิชอบและธรรมภิบาล 8 : การพัฒนาการบริหารจัดการองค์กร และส่งเสริมการบูรณาการการทำงานร่วมกัน
1. ยุทธศาสตร์องค์การบริหารส่วนจังหวัดพิษณุโลก ที่ 1 : ด้านการบริหารจัดการที่ดีและเสริมสร้างเครือข่ายทุกภาคส่วน

แผนงาน : การรักษาความสงบภายใน

ที่	โครงการ/กิจกรรม	วัตถุประสงค์	เป้าหมาย (ผลผลิตของโครงการ)	งบประมาณและที่ผ่านมา					ตัวชี้วัด (KPI)	ผลที่คาดว่าจะได้รับ	หน่วยงาน ที่รับผิดชอบ หลัก	
				2561 (บาท)	2562 (บาท)	2563 (บาท)	2564 (บาท)	2565 (บาท)				
2	จ้างเหมารักษาความปลอดภัย	เพื่อรักษาความปลอดภัย ทรัพย์สิน และอาคาร สำนักงาน	ดำเนินการจ้างเหมาเอกชน ส่วนราชการ รัฐวิสาหกิจ รักษาความปลอดภัยสถานที่ ราชการ บริเวณอาคาร สำนักงาน อบจ.พล. ศูนย์เครื่องจักรกล อาคารหอประชุมประชาชน อาคารกองส่งเสริมคุณภาพ ชีวิต สนามกีฬาจังหวัด พิษณุโลก สวนสาธารณะ บึงราชนก อาคารพิพิธภัณฑ์ พระราชวังจันทร์ และ บริเวณพื้นที่พระราชวังจันทร์	งบ อบจ.พล. 6,515,000	งบ อบจ.พล. 7,000,000	งบ อบจ.พล. 7,000,000	งบ อบจ.พล. 7,000,000	งบ อบจ.พล. 7,000,000	-	จำนวนเวลาในการ รักษาความปลอดภัย สถานที่ราชการ ตลอด 24 ชม.	ทำให้เกิดความ ปลอดภัยในทรัพย์สิน และอาคารสำนักงาน เพิ่มมากขึ้น	สำนักงาน ที่รับผิดชอบ หลัก
รวม	2 โครงการ	-	-	6,515,000	10,500,000	7,000,000	7,000,000	-	-	-	-	

พ.02/120



รายละเอียดโครงการพัฒนา

แผนพัฒนาท้องถิ่น (พ.ศ.2561 - 2565)

ขององค์การบริหารส่วนจังหวัดพิษณุโลก

แนบ P.02

- ก. ยุทธศาสตร์จังหวัดพิษณุโลก ที่ 6 : ส่งเสริมความเข้มแข็งทางสังคม และความมั่นคงตามหลักการบริการจัดการบ้านเมืองที่ดี
 ข. ยุทธศาสตร์การพัฒนาของ อปท. ในเขตจังหวัดพิษณุโลก ที่ 1 : การบริหารจัดการภาครัฐ ป้องกันการทุจริตประพฤติมิชอบและธรรมาภิบาล 8 : การพัฒนาการบริหารจัดการองค์กร และส่งเสริมการบูรณาการการทำงานร่วมกัน
 1. ยุทธศาสตร์องค์การบริหารส่วนจังหวัดพิษณุโลก ที่ 1 : องค์การบริหารจัดการที่ดีและเสริมสร้างเครือข่ายทุกภาคส่วน

แผนงาน : การศึกษา วัฒนธรรม และนันทนาการ

ที่	โครงการ/กิจกรรม	วัตถุประสงค์	เป้าหมาย (ผลผลิตของโครงการ)	งบประมาณและที่ผ่านมา						ตัวชี้วัด (KPI)	ผลที่คาดว่าจะได้รับ	หน่วยงาน ที่รับผิดชอบ
				2561 (บาท)	2562 (บาท)	2563 (บาท)	2564 (บาท)	2565 (บาท)				
1	ปรับปรุง ซ่อมแซม บำรุงรักษา สนามกีฬาจังหวัดพิษณุโลก	เพื่อให้สีทาปรับปรุง ซ่อมแซม บำรุงรักษา สนามกีฬาให้อยู่ในสภาพ พร้อมเสถียรบริการใช้งาน	ปรับปรุง ซ่อมแซม บำรุง รักษา สนามกีฬา (หนังสือ กระทรวงมหาดไทย ด่วนที่สุด ที่ มท 0893.3/ ว 3149 ลง 5 มิ.ย.58)	950,000	950,000	950,000	950,000	950,000	-	ร้อยละของสนาม กีฬาได้รับการ ปรับปรุงซ่อมแซม ให้อยู่สภาพพร้อม ใช้งานไม่น้อยกว่า 90%	ทำให้มีสนามกีฬา พร้อมให้บริการ ประชาชนที่มออก กำลังกายเป็นประจำ ทุกวัน และการจัด กิจกรรมกีฬาของ หน่วยงานต่าง ๆ	กองการศึกษาฯ หลัก
2	การบริหารสนามกีฬา จังหวัดพิษณุโลก	เพื่อให้สีทาปรับปรุงใช้สอย ในการบริหารสนามกีฬา จังหวัดพิษณุโลก	ค่าใช้จ่ายสำหรับบริหาร สนามกีฬา (หนังสือ กระทรวงมหาดไทย ด่วนที่สุด ที่ มท 0893.3/ ว 3149 ลง 5 มิ.ย.58)	216,600	216,600	216,600	216,600	216,600	-	ร้อยละของ สนามกีฬา ได้รับการบริหาร จัดการอย่าง เพียงพอไม่น้อย กว่า 80%	ทำให้มีสนามกีฬา มีการบริหารจัดการ ที่ดี และเพียงพอต่อ การบริหาร	กองการศึกษาฯ
3	พัฒนาผู้รับผิดชอบสนาม กีฬาจังหวัดพิษณุโลก	เพื่อให้สีทาปรับปรุงผู้รับ ผิดชอบดูแลสนามกีฬา จังหวัดพิษณุโลก	ผู้รับผิดชอบดูแลสนาม กีฬาจังหวัดพิษณุโลก	12,000	12,000	12,000	12,000	12,000	-	ร้อยละของการ พัฒนาของผู้รับ ผิดชอบดูแล สนามกีฬาที่ได้รับ การพัฒนาไม่น้อย กว่า 90%	ทำให้ผู้รับผิดชอบ ดูแลสนามกีฬา ได้รับการพัฒนาขึ้น มากขึ้น	กองการศึกษาฯ

ก. ยุทธศาสตร์จังหวัดพิษณุโลก ที่ 6 : ส่งเสริมความเข้มแข็งทางสังคม และความมั่นคงตามหลักการบริหารจัดการบ้านเมืองที่ดี
 ข. ยุทธศาสตร์การพัฒนาของ อบท. ในเขตจังหวัดพิษณุโลก ที่ 1 : การบริหารจัดการภาครัฐ ป้องกันการทุจริตประพฤติมิชอบและธรรมาภิบาล 8 : การพัฒนาการบริหารจัดการองค์กร และส่งเสริมการบูรณาการการทำงานร่วมกัน
 1. ยุทธศาสตร์องค์การบริหารส่วนจังหวัดพิษณุโลก ที่ 1 : ด้านการบริหารจัดการที่ดีและเสริมสร้างเครือข่ายทุกภาคส่วน
 แผนงาน : การศาสนา วัฒนธรรม และนันทนาการ

ที่	โครงการ/กิจกรรม	วัตถุประสงค์	เป้าหมาย (ผลผลิตของโครงการ)	งบประมาณและที่ผ่านมา					ตัวชี้วัด (KPI)	ผลที่คาดว่าจะได้รับ	หน่วยงาน ที่รับผิดชอบ
				2561 (บาท)	2562 (บาท)	2563 (บาท)	2564 (บาท)	2565 (บาท)			
4	ปรับปรุงสนามฟุตบอล 1 สนามกีฬากลางจังหวัดพิษณุโลก	เพื่อใช้สำหรับจัดกิจกรรมเกี่ยวกับการแข่งขันกีฬาและออกกำลังกายของประชาชน และมีสนามกีฬาที่ได้มาตรฐานสากล	1. ปรับปรุงสนามดินและเปลี่ยนหญ้าในสนามฟุตบอล 2. ปรับปรุงรั้วรั้วพื้นยาง 3. ปรับปรุงระบบจ่ายน้ำ (รดน้ำ) และระบบระบายน้ำ (รายละเอียดตามแบบแปลน อบจ.พท และมาตรฐานการกีฬา) ก่อสร้างหลังคา ลานอเนกประสงค์ภายในสนามกีฬา หรือปรับปรุงพื้นและระบบระบายน้ำ (รายละเอียดตามแบบแปลน อบจ.พท)	18,000,000 งบ อบจ.พท	-	-	2564 (บาท)	2565 (บาท)	1. ประชาชนมีความพึงพอใจเพิ่มขึ้น 90% 2. ทำให้มีสนามที่ได้มาตรฐานเพิ่มขึ้น 98%	ทำให้มีสนามแข่งขันกีฬาที่ได้มาตรฐานสำหรับการแข่งขันระดับชาติ และเป็นสถานที่ออกกำลังกายแก่ประชาชนอย่างเพียงพอ	กองการศึกษา
5	ก่อสร้างหลังคา ลานอเนกประสงค์ภายในสนามกีฬากลางจังหวัดพิษณุโลก	เพื่อใช้สำหรับจัดกิจกรรมกีฬาและนันทนาการของหน่วยงานและประชาชนที่มาใช้บริการสนามกีฬา	ก่อสร้างหลังคา ลานอเนกประสงค์ภายในสนามกีฬา หรือปรับปรุงพื้นและระบบระบายน้ำ (รายละเอียดตามแบบแปลน อบจ.พท)	10,000,000 งบ อบจ.พท	-	-	-	-	มีสถานที่จัดกิจกรรมการออกกำลังกายและเล่นกีฬาที่ได้รับความสะดวกสบายและได้มาตรฐานเพื่อรองรับการให้บริการแก่ประชาชนที่มาใช้บริการ	กองการศึกษา	
6	ก่อสร้างสนามกีฬาชายหาดภายในสนามกีฬากลางจังหวัดพิษณุโลก	เพื่อใช้สำหรับจัดกิจกรรมเกี่ยวกับการแข่งขันกีฬาชายหาด เป็นสถานี่ฝึกซ้อมให้กับนักกีฬาในสังกัดและออกกำลังกายของประชาชนที่สนใจในกีฬาชายหาด	ก่อสร้างสนามกีฬาชายหาด จำนวน 1 สนาม ขนาดไม่น้อยกว่า ยาว 20 ม. กว้าง 12 ม. (รายละเอียดตามแบบแปลน อบจ.พท และมาตรฐานการกีฬา)	1,000,000 งบ อบจ.พท	-	-	-	-	1. มีสนามกีฬาที่ได้มาตรฐานเพิ่มขึ้น 90% 2. ประชาชนมีความพึงพอใจเพิ่มขึ้น 90%	ทำให้สนามกีฬา มีมาตรฐานสำหรับรองรับการแข่งขันในระดับต่าง ๆ เป็นสถานที่ที่ฝึกซ้อมให้กับนักกีฬาในสังกัด และเป็นสถานที่ออกกำลังกายให้แก่ประชาชนใน	กองการศึกษา

- ก. ยุทธศาสตร์จังหวัดพิษณุโลก ที่ 6 : ส่งเสริมความเข้มแข็งทางสังคม และความมั่นคงทางหลักการบริหารจัดการบ้านเมืองที่ดี
 ข. ยุทธศาสตร์การพัฒนาของ อบท. ในเขตจังหวัดพิษณุโลก ที่ 1 : การบริหารจัดการภาครัฐ ป้อนถิ่นการทุจริตประพฤติมิชอบและธรรมภิบาล 8 : การพัฒนาการบริหารจัดการองค์กร และส่งเสริมการบูรณาการการทำงานร่วมกัน
 1. ยุทธศาสตร์องค์การบริหารส่วนจังหวัดพิษณุโลก ที่ 1 : ด้านการบริหารจัดการที่ส่งเสริมสร้างเครือข่ายทุกภาคส่วน
 แผนงาน : การลดอาชญากรรม และนันทนาการ

ที่	โครงการ/กิจกรรม	วัตถุประสงค์	เป้าหมาย (ผลผลิตของโครงการ)	งบประมาณและที่ผ่านมา					ตัวชี้วัด (KPI)	ผลที่คาดว่าจะได้รับ	หน่วยงาน ที่รับผิดชอบหลัก
				2561 (บาท)	2562 (บาท)	2563 (บาท)	2564 (บาท)	2565 (บาท)			
7	ปรับปรุงเรือนจำพิษณุโลก 1 ภายในสนามกีฬาจังหวัดพิษณุโลก	เพื่อเพิ่มความปลอดภัยให้กับประชาชนที่มาใช้บริการและเพื่อความสะดวกในการดูแลรักษาความสะอาดและทรัพย์สินของทางราชการ	ปรับปรุงเรือนจำ ฟุตบอล 1 โดยต่อเติมให้สูงขึ้นอีกไม่น้อยกว่า 50 ซม. และประตูเข้าออกภายในสนามฟุตบอล 1 (รายละเอียดตามแบบแปลน อบจ. พล.)	600,000	-	-	-	-	เพิ่มความปลอดภัยและสะดวกในการควบคุมดูแลรักษาเพิ่มขึ้นร้อยละ 80%	ทำให้สนามฟุตบอลมีความปลอดภัยเพิ่มขึ้น ตลอดจนการดูแลรักษาความสะอาดและทรัพย์สินของทางราชการที่ความปลอดภัย	กองการศึกษาฯ
8	ปรับปรุงสนามฟุตบอลหมู่บ้านเทียม ภายในสนามกีฬาจังหวัดพิษณุโลก	เพื่อเพิ่มความปลอดภัยให้กับประชาชนที่มาใช้บริการและเพื่อความสะดวกในการดูแลรักษาความสะอาดและทรัพย์สินของทางราชการ	1. ปรับปรุงเรือนจำ ฟุตบอล 2. ติดตั้งตาข่ายภายในสนามฟุตบอล (รายละเอียดตามแบบแปลน อบจ. พล.)	1,000,000	งบ อบจ. พล.	-	-	-	เพิ่มความปลอดภัยและสะดวกในการควบคุมดูแลรักษาเพิ่มขึ้นร้อยละ 80%	ทำให้สนามฟุตบอลมีความปลอดภัยเพิ่มขึ้น ตลอดจนการดูแลรักษาความสะอาดและทรัพย์สินของทางราชการที่ความปลอดภัย	กองการศึกษาฯ
9	ติดตั้งระบบไฟฟ้าพลังงานแสงอาทิตย์ภายในสนามกีฬาจังหวัดพิษณุโลก	เพื่อลดปริมาณการใช้กระแสไฟฟ้าภายในสนามกีฬาจังหวัดพิษณุโลกและอำนวยความสะดวกให้กับประชาชน	ติดตั้งระบบไฟฟ้าพลังงานแสงอาทิตย์ประกอบด้วย 1. แผงโซลาร์เซลล์พลังงานแสงอาทิตย์ ขนาดไม่น้อยกว่า 300 วัตต์ จำนวน 1,000 แผง 2. อินเวอร์เตอร์ ขนาดไม่น้อยกว่า 20 กิโลวัตต์ จำนวน 15 เครื่อง 3. ติดตั้งระบบหม้ออุปถัมภ์ (รายละเอียดตามแบบแปลน อบจ. พล.)	30,000,000	งบ อบจ. พล.	-	-	-	ร้อยละของกำไรใช้กระแสไฟฟ้าภายในสนามกีฬาจังหวัดพิษณุโลกลดลงไม่น้อยกว่า 50%	ทำให้ลดอัตราการใช้กระแสไฟฟ้าภายในสนามกีฬาจังหวัดพิษณุโลกมากขึ้น	กองการศึกษาฯ

- ก. ยุทธศาสตร์จังหวัดพิษณุโลก ที่ 6 : ส่งเสริมความเข้มแข็งทางสังคม และความมั่นคงตามหลักการบริหารจัดการบ้านเมืองที่ดี
ข. ยุทธศาสตร์การพัฒนาของ อบท. ในเขตจังหวัดพิษณุโลก ที่ 1 : การบริหารจัดการภาครัฐ ปังนั้กับการจัดประเพณีที่ดีมีขอบและธรรมภิบาล
1. ยุทธศาสตร์องค์การบริหารส่วนจังหวัดพิษณุโลก ที่ 1 : ด้านการบริหารจัดการที่ดีและเสริมสร้างเครือข่ายทุกภาคส่วน
แผนงาน : การศาสนา วัฒนธรรม และวันนันทนาการ

ที่	โครงการ/กิจกรรม	วัตถุประสงค์	เป้าหมาย (ผลผลิตของโครงการ)	งบประมาณและที่ผ่านมา					ตัวชี้วัด (KPI)	ผลที่คาดว่าจะได้รับ	หน่วยงาน ที่รับผิดชอบ หลัก
				2561 (บาท)	2562 (บาท)	2563 (บาท)	2564 (บาท)	2565 (บาท)			
10	ปรับปรุงเชื่อมโยงแม่น้ำ 2,500 ที่นั่ง สนามกีฬา จังหวัดพิษณุโลก	เพื่อใช้สำหรับจัดกิจกรรม เกี่ยวกับการแข่งขันกีฬา ในระดับต่างและ ออกกั่ลังกายของประชาชน ทั้งในจังหวัดและต่างจังหวัด และบริการหน่วยงาน ทั้ภาครัฐและเอกชน สำหรับจัดกิจกรรมกีฬา และนันทนาการ	1.ปรับปรุงระบบน้ำประปว ระบายน้ำและท้องบ่กั่ล้ง 2.ปรับปรุงพื้นสนามพ้อมจัดตั้ง อัฒจันทร์ 3.ปรับปรุงอาคารและโครงสร้าง ภายใน/ภายนอก 5.ติดตั้งระบบปรับอากาศ 6.ปรับปรุงระบบไฟฟ้า/ไฟส่องสว่าง และอื่นๆ ที่เกี่ยวข้อง (รายละเอียดตามแบบแปลน อบจ.พล.)	25,000,000 งบ อบจ.พล.	-	-	-	-	1.มีสนามกีฬาที่ได้ มาตรฐานเพิ่มขึ้น ร้อยละ 90% 2.ประชาชนมีความ พึงพอใจเพิ่มมากขึ้น ร้อยละ 90%	ทำให้มีสนามกีฬา ที่ได้มาตรฐาน สำหรับรองรับ การแข่งขัน ในระดับต่างๆ และ เป็นสถานที่ ออกกั่ลังกาย และ จัดกิจกรรม เกี่ยวกับกีฬาให้ กับประชาชน และหน่วยงาน ในจังหวัดพิษณุโลก	กองการศึกษา
11	ปรับปรุงสนามฟุตบอล 1 ภายในสนามกีฬาจังหวัด พิษณุโลก	1.เพื่อยกระดับมาตรฐาน สนามกีฬาจังหวัดพิษณุโลก สำหรับรองรับการจัดการ แข่งขันทั้ภูมิภาค ภาคเหนือ และระดับประเทศถึงระดับ ชาติ 2.เพื่อสำหรับบริการ ประชาชนทั้ไป หน่วยงาน ทั้ภาครัฐและเอกชนใช้จัด กิจกรรมกีฬาและนันทนาการ	1.ปรับปรุงสนามฟุตบอล 2.ปรับปรุงลู่วิ่งพ้อมอุปกรณ์ ต่างๆ ที่เกี่ยวข้อง 3.ปรับปรุงอัฒจันทร์ 4.ปรับปรุงอาคารบริเวณโดยรอบ 5.ปรับปรุงระบบสาธารณูปโภค 6.อื่นๆ ที่เกี่ยวข้อง (รายละเอียดตามแบบแปลน อบจ.พล.)	25,000,000 งบ อบจ.พล.	-	-	-	-	มีสนามสำหรับจัดการ แข่งขันกีฬาและ กิจกรรมนันทนาการ ต่างๆที่ได้มาตรฐาน เพิ่มขึ้นจำนวน 1 แห่ง และจังหวัดพิษณุโลก มีสนามกีฬา และสถานที่ จัดกิจกรรมนันทนาการ ต่างๆที่ได้มาตรฐาน รองรับการจัดการ แข่งขันระดับต่างๆ	ทำให้จังหวัดพิษณุโลก มีสนามกีฬาที่ได้ มาตรฐาน และ มีความ พ้อมสำหรับจัดการ แข่งขันระดับต่างๆ และบริการ ประชาชนทั้ไป	กองการศึกษา

- ก. ยุทธศาสตร์จังหวัดพิษณุโลก ที่ 6 : ส่งเสริมความเข้มแข็งทางสังคม และความมั่นคงตามหลักการบ้านเมืองที่ดี
 ข. ยุทธศาสตร์การพัฒนาของ อปท. ในเขตจังหวัดพิษณุโลก ที่ 1 : การบริหารจัดการภาครัฐ โดยเน้นการจัดตั้งชุมชนและธรรมภิบาล 8 : การพัฒนาการบริหารจัดการองค์กร และส่งเสริมการบูรณาการการทำงานร่วมกัน
 1. ยุทธศาสตร์รองที่การบริหารส่วนจังหวัดพิษณุโลก ที่ 1 : ด้านการบริหารจัดการที่ดีและเสริมสร้างเครือข่ายทุกภาคส่วน

แผนงาน : การพัฒนา วัฒนธรรม และันทนาการ

ที่	โครงการ/กิจกรรม	วัตถุประสงค์	เป้าหมาย (ผลผลิตของโครงการ)	งบประมาณและที่ว่าง					ตัวชี้วัด (KPI)	ผลที่คาดว่าจะ ได้รับ	หน่วยงาน ที่รับผิดชอบ หลัก	
				2561 (บาท)	2562 (บาท)	2563 (บาท)	2564 (บาท)	2565 (บาท)				
12	จัดซื้อเครื่องออกกำลังกาย ในร่ม (ศูนย์ออกกำลังกาย ในร่มแบบครบวงจร)	เพื่อเป็นการส่งเสริมให้ ประชาชนมีสุขภาพแข็งแรง สมบูรณ์ปราศจากโรคภัย ที่ร้ายกาจออกกำลังกาย อย่างถูกวิธี และเป็นการ พัฒนาร่างกายให้ทันศึก และเยาวชน	เครื่องออกกำลังกายในร่ม ประกอบด้วย 1.ลู่วิ่งไฟฟ้า จำนวน 4 เครื่องละ 560,000.-บาท 2.เครื่องก้าวเดินไปออกอากาศไร้แรงกระแทก จำนวน 2 เครื่องละ 540,000.-บาท 3.จักรยานนั่งปั่นแบบมีพนักพิง จำนวน 2 เครื่องละ 320,000.-บาท 4.จักรยานปั่นปั่นแบบนั่งตรง จำนวน 1 เครื่องละ 310,000.-บาท 5.เครื่องยืดกล้ามเนื้อ ออก จำนวน 1 เครื่องละ 115,000.-บาท 6.เครื่องบริหารกล้ามเนื้อ ออก จำนวน 1 เครื่องละ 405,000.-บาท 7.เครื่องบริหารกล้ามเนื้อเท้าใหญ่ จำนวน 1 เครื่องละ 405,000.-บาท 8.เครื่องบริหารกล้ามเนื้ออก และหลังส่วนบน จำนวน 1 เครื่องละ 405,000.-บาท 9.เครื่องบริหารกล้ามเนื้อหลังส่วนกลาง จำนวน 1 เครื่องละ 405,000.-บาท 10.เครื่องบริหารกล้ามเนื้อหลังส่วนบนแบบ สี่แกนสี่ขารับตั้ง จำนวน 1 เครื่องละ 405,000.-บาท 11.เครื่องบริหารกล้ามเนื้อต้นแขนด้านหน้า จำนวน 1 เครื่องละ 405,000.-บาท 12.เครื่องบริหารกล้ามเนื้อต้นขา จำนวน 1 เครื่องละ 405,000.-บาท 13.เครื่องบริหารกล้ามเนื้ออวัยวะแบบสี่เท้า	-	10,000,000 งบ อบจ.พ.	-	-	-	-	เด็ก เยาวชน และ ประชาชนได้มีสถานที่ ออกกำลังกายที่ดี มาตรฐาน ถูกสุขอนามัย และพร้อมให้บริการ เพิ่มขึ้นจำนวน 1 แห่ง	ผู้ที่ได้รับการ มีสุขภาพร่างกาย แข็งแรง สมบูรณ์ ปราศจากโรคภัย ได้รู้การมีวินัย อย่างถูกต้องในการ ออกกำลังกาย และ มีความพอใจในการ ใช้บริการ	กองการศึกษาฯ หลัก

ก. ยุทธศาสตร์จังหวัดพิษณุโลก ที่ 6 : ส่งเสริมความเข้มแข็งทางสังคม และความมั่นคงตามหลักการจัดการบ้านเมืองที่ดี
 ข. ยุทธศาสตร์การพัฒนาของ อบท. ในเขตจังหวัดพิษณุโลก ที่ 1 : การบริหารจัดการภาครัฐ ป้อนบริการที่ดี ประสิทธิภาพ และธรรมาภิบาล 8 : การพัฒนาการบริหารจัดการองค์กร และส่งเสริมการบูรณาการการทำงานร่วมกัน
 1. ยุทธศาสตร์องค์การบริหารส่วนจังหวัดพิษณุโลก ที่ 1 : ด้านการบริหารจัดการที่ดีและเสริมสร้างเครือข่ายทุกภาคส่วน

แผนงาน : การศาสนา วัฒนธรรม และนันทนาการ

ที่	โครงการ/กิจกรรม	วัตถุประสงค์	เป้าหมาย (ผลผลิตของโครงการ)	งบประมาณและที่ผ่านมา					ตัวชี้วัด (KPI)	ผลที่คาดว่าจะได้รับ	หน่วยงาน ที่รับผิดชอบ หลัก
				2561 (บาท)	2562 (บาท)	2563 (บาท)	2564 (บาท)	2565 (บาท)			
			จำนวน 1 เครื่องละ 600,000.-บาท 14.เก้าอี้ปรับระดับได้ใช้ร่วมกับตู้มเบิ้ล จำนวน 2 ตัวละ 97,000.-บาท 15.เก้าอี้เอนวราปรับใช้ร่วมกับตู้มเบิ้ล จำนวน 1 ตัวละ 45,000.-บาท 16.เครื่องบริหารกล้ามเนื้อหลังส่วนล่าง จำนวน 1 ตัวละ 155,000.-บาท 17.ชั้นวางตู้มเบิ้ลแบบวางได้ 10 คู่ จำนวน 1 อันละ 125,000.-บาท 18.ตู้มเบิ้ลหุ้มยาง ขนาด 5-50 ปอนด์ จำนวน 1 ชุดละ 111,200.-บาท 19.แผ่นน้ำหนักหุ้มยางขนาดน้ำหนักกรม 157.5 กิโลกรัม จำนวน 1 ชุดละ 95,000.-บาท 20.แผ่นยางสำหรับปูห้องออกกำลังกายชนิด ความหนา 7 มิลลิเมตร จำนวน 224 ตารางเมตร ๑ ละ 6,500.-บาท								
รวม	12 โครงการ	-	-	31,778,600	61,178,600	31,178,600	1,178,600	-	-	-	

รายละเอียดโครงการพัฒนา

แผนพัฒนาท้องถิ่น (พ.ศ.2561 - 2565)

ขององค์การบริหารส่วนจังหวัดพิษณุโลก

แนบ ผ.02

ก. ยุทธศาสตร์จังหวัดพิษณุโลก ที่ 6 : ส่งเสริมความเข้มแข็งทางสังคม และความมั่นคงทางสังคมหลักการบริหารจัดการบ้านเมืองที่ดี

ข. ยุทธศาสตร์การพัฒนาของ อบท. ในเขตจังหวัดพิษณุโลก ที่ 1 : การบริหารจัดการภาครัฐ ป้องกันการทุจริตประทุมิชอบและธรรมาภิบาล 8 : การพัฒนาการบริหารจัดการองค์กร และส่งเสริมการบูรณาการการทำงานร่วมกัน

1. ยุทธศาสตร์องค์การบริหารส่วนจังหวัดพิษณุโลก ที่ 1 : ด้านการบริหารจัดการที่ส่งเสริมสร้างเครือข่ายภาคส่วน

แผนงาน : การศึกษา

ที่	โครงการ/กิจกรรม	วัตถุประสงค์	เป้าหมาย (ผลผลิตของโครงการ)	งบประมาณและที่เสถาษา					ตัวชี้วัด (KPI)	ผลที่คาดว่าจะได้รับ	หน่วยงาน ที่รับผิดชอบหลัก
				2561 (บาท)	2562 (บาท)	2563 (บาท)	2564 (บาท)	2565 (บาท)			
1	ค่าเช่ารถยนต์	เพื่อจัดทำรถยนต์เช่า สำหรับนำมาใช้ในราชการ อบจ.พล. ทดแทนคันเก่า ที่หมดสัญญาเช่าปี 2562	เช่ารถยนต์บรรทุก (ดีเซล) ขนาด 1 คัน ขับเคลื่อน 2 ล้อ แบบดับเบิ้ลแบริจ จำนวน 1 คันๆ ละ 11,687 บาท/เดือน จำนวน 12 เดือน (กำหนด เช่า 5 ปี เริ่มปี 2559-2564)	141,000	141,000	141,000	141,000	-	มีรถยนต์บรรทุก (ดีเซล) ขนาด 1 คัน ใช้งานต่อเนื่อง จำนวน 1 คัน	ทำให้มีรถยนต์บรรทุก (ดีเซล)ขนาด 1 คัน ไว้ใช้ในงาานตามภารกิจ ของ อบจ.พล.	กองการศึกษาฯ
2	ค่าเช่ารถยนต์	เพื่อจัดทำรถยนต์เช่า สำหรับนำมาใช้ในราชการ อบจ.พล. ทดแทนคันเก่า ที่หมดสัญญาเช่าปี 2562	เช่ารถยนต์บรรทุก (ดีเซล) ขนาด 1 คัน ปริมาตรกระบอก สูบไม่ต่ำกว่า 2,400 ซีซี ขับเคลื่อน 2 ล้อ แบบดับเบิ้ล แบริจ จำนวน 1 คัน ๆ ละ 15,660 บาท/เดือน จำนวน 12 เดือน (กำหนดเช่า 5 ปี จัดทำใหม่เพิ่มเติม โดยกำหนด ราคาตามหนังสือกระทรวง การคลัง ที่ กค 0406.4/ ว 64 ลว. 4 กค. 2555)	187,920	187,920	187,920	187,920	-	มีรถยนต์บรรทุก (ดีเซล) ขนาด 1 คัน ใช้งานต่อเนื่อง จำนวน 1 คัน	ทำให้มีรถยนต์บรรทุก (ดีเซล)ขนาด 1 คัน ไว้ใช้ในงาานตามภารกิจ ของ อบจ.พล.	กองการศึกษาฯ

ก. ยุทธศาสตร์จังหวัดพิษณุโลก ที่ 6 : ส่งเสริมความเข้มแข็งทางสังคม และความมั่นคงตามหลักการบริหารจัดการบ้านเมืองที่ดี

ข. ยุทธศาสตร์การพัฒนาของ อบท. ในเขตจังหวัดพิษณุโลก ที่ 1 : การบริหารจัดการภาครัฐ ป้องกันการทุจริตประพฤติมิชอบและธรรมาภิบาล 8 : การพัฒนาการบริหารจัดการองค์กร และส่งเสริมการบูรณาการการทำงานร่วมกัน

1. ยุทธศาสตร์องค์การบริหารส่วนจังหวัดพิษณุโลก ที่ 1 : ด้านการบริหารจัดการที่ดีและเสริมสร้างเครือข่ายภาคส่วน

แผนงาน : การศึกษา

ที่	โครงการ/กิจกรรม	วัตถุประสงค์	เป้าหมาย (ผลผลิตของโครงการ)	งบประมาณและที่ผ่านมา				ตัวชี้วัด (KPI)	ผลที่คาดว่าจะได้รับ	หน่วยงาน ที่รับผิดชอบ หลัก
				2561 (บาท)	2562 (บาท)	2563 (บาท)	2564 (บาท)			
3	ค่าเช่ารถยนต์	เพื่อจัดหารถยนต์เช่า สำหรับนำมาใช้ในราชการ อบจ.พล. ทดแทนคันเก่า ที่หมดอายุเช่าปี 2562	เช่ารถโดยสาร 12 คัน (ดีเซล) ปริมาณกระบะบอกลูบ ไม่ต่ำกว่า 2,400 ซีซี จำนวน 1 คัน ๆ ละ 24,750 บาท จำนวน 12 เดือน (กำหนด เช่า 5 ปี จัดหาใหม่เพิ่มเติม โดยกำหนดราคาตามหนังสือ กระทรวงการคลัง ที่ กค 0406.4/ว 64 ถว. 4 กค. 2555)	297,000 งป อบจ.พล.	297,000 งป อบจ.พล.	297,000 งป อบจ.พล.	297,000 งป อบจ.พล.	-	มีรถยนต์บรรทุก (ดีเซล) ขนาด 1 คัน ใช้งานต่อเนื่อง ไว้ใช้ในงานตามภารกิจ จำนวน 1 คัน	กองการศึกษา
รวม	3 โครงการ	-	-	625,920	625,920	625,920	625,920	-	-	-

รายละเอียดโครงการพัฒนา

แผนพัฒนาท้องถิ่น (พ.ศ.2561 - 2565)

ขององค์การบริหารส่วนจังหวัดพิษณุโลก

แบบ M.02

ก. ยุทธศาสตร์จังหวัดพิษณุโลก ที่ 6 : ส่งเสริมความเข้มแข็งทางสังคม และความมั่นคงตามหลักการบริหารจัดการบ้านเมืองที่ดี

ข. ยุทธศาสตร์การพัฒนาของ อบท. ในเขตจังหวัดพิษณุโลก ที่ 1 : การบริหารจัดการภาครัฐฯ ป้อนทุนการทุจริตประพฤติมิชอบและรวมภิบาล 8 : การพัฒนาการบริหารจัดการองค์กร และส่งเสริมการบูรณาการการทำงานร่วมกัน

1. ยุทธศาสตร์หรือโครงการส่วนจังหวัดพิษณุโลก ที่ 1 : ด้านการบริหารจัดการที่ส่งเสริมสร้างเครือข่ายทุกภาคส่วน

แผนงาน : เศรษฐกิจชุมชน

ที่	โครงการ/กิจกรรม	วัตถุประสงค์	เป้าหมาย (ผลผลิตของโครงการ)	งบประมาณและที่ผ่านมา					ตัวชี้วัด (KPI)	ผลที่คาดว่าจะได้รับ	หน่วยงาน ที่รับผิดชอบหลัก	
				2561 (บาท)	2562 (บาท)	2563 (บาท)	2564 (บาท)	2565 (บาท)				
1	ปรับปรุงระบบภาพและเสียง ห้องประชุมนครหลวงสองแคว อาคารปัฐมก ต.วังทอง อ.วังทอง จ.พิษณุโลก	1.เพื่อปรับปรุงระบบภาพ และเสียงห้องประชุมนคร หลวงสองแคว ให้สามารถ รองรับระบบมัลติมีเดียที่ ทันสมัยและสามารถให้การ ได้อย่างมีประสิทธิภาพ 2.เพื่อรองรับการประชุม สัมมนาของหน่วยงาน องค์การบริหารส่วนจังหวัด พิษณุโลก ภาครัฐอื่น ๆ และ ภาคเอกชนที่เข้ามาขอรับ บริการ	ปรับปรุงระบบภาพและเสียง ในพื้นที่ห้องประชุมที่ทันสมัย สามารถรองรับระบบ มัลติมีเดียได้อย่างครอบคลุม และใช้การได้อย่างมีประสิทธิภาพ เช่น - ชุดไมค์ประชุม - เครื่องขยายเสียง - ลำโพง - เครื่องมัลติมีเดีย โปรเจคเตอร์ - จอภาพแบบมอดินเตอร์	5,000,000 งบ อบจ.พล.	- งบ อบจ.พล.	1,000,000 งบ อบจ.พล.	-	-	-	ร้อยละของระดับ ความพึงพอใจของ ประชาชนในเขต จังหวัดพิษณุโลก ที่ใช้บริการ ห้องประชุมนคร หลวงสองแคว ได้รับความ พึงพอใจในการ ให้บริการไม่น้อย กว่าร้อยละ 80	1.ทำให้ห้องประชุม มีความทันสมัยสามารถ รองรับระบบปฏิบัติการ และสื่อมัลติมีเดีย ใหม่ได้ 2.ทำให้รองรับการใช้ บริการจากองค์กร บริหารส่วนจังหวัด ภาครัฐอื่น ๆ ภาค เอกชน และประชาชน ทั่วไปได้อย่างเต็ม รูปแบบและมี	กองทรัพยากร ธรรมชาติฯ

- ก. ยุทธศาสตร์จังหวัดพิษณุโลก ที่ 6 : ส่งเสริมความเข้มแข็งทางสังคม และความมั่นคงตามหลักการการบริหารจัดการบ้านเมืองที่ดี
- ข. ยุทธศาสตร์การพัฒนาของ อปท. ในเขตจังหวัดพิษณุโลก ที่ 1 : การบริหารจัดการภาครัฐ ป้องกันการทุจริตประพฤติมิชอบและธรรมาภิบาล 8 : การพัฒนาการบริหารจัดการองค์กร และส่งเสริมการบูรณาการการทำงานร่วมกัน
1. ยุทธศาสตร์องค์การบริหารส่วนจังหวัดพิษณุโลก ที่ 1 : ด้านการบริหารจัดการที่ดีและเสริมสร้างเครือข่ายทุกภาคส่วน
- แผนงาน : เศรษฐกิจชุมชน

ที่	โครงการ/กิจกรรม	วัตถุประสงค์	เป้าหมาย (ผลผลิตของโครงการ)	งบประมาณและที่ผ่านมา				ตัวชี้วัด (KPI)	ผลที่คาดว่าจะได้รับ	หน่วยงาน ที่รับผิดชอบ หลัก
				2561 (บาท)	2562 (บาท)	2563 (บาท)	2564 (บาท)			
2	ค่าเช่ารถยนต์สำหรับใช้ในราชการ อบจ.พล.	เพื่อจัดหารถยนต์เช่าสำหรับนำมาใช้ในราชการ อบจ.พล. ทดแทนคันเก่าที่หมดสัญญาเช่าปี 2562	เช่ารถบรรทุก (ดีเซล) ขนาด 1 คัน (ขนาดปริมาตรกระบะออกสูบน้ำไม่ต่ำกว่า 2,400 ซีซี) แบบดับเบิ้ลแคป จำนวน 1 คัน พร้อมจัดให้มีการทำประกันภัยรถยนต์	158,400 งบ อบจ.พล.	158,400 งบ อบจ.พล.	-	2564 (บาท)	2565 (บาท)	มีรถบรรทุก (ดีเซล) (ขนาดปริมาตรกระบะออกสูบน้ำไม่ต่ำกว่า 2,500 ซีซี) ขับเคลื่อน 2 ล้อ แบบดับเบิ้ลแคป จำนวน 1 คัน ไว้สำหรับปฏิบัติงาน	กองทรัพย์สินการ

ก. ยุทธศาสตร์จังหวัดพิษณุโลก ที่ 6 : ส่งเสริมความเข้มแข็งทางสังคม และความมั่นคงตามหลักการจัดการบริหารจัดการบ้านเมืองที่ดี

ข. ยุทธศาสตร์การพัฒนาของ อปท. ในเขตจังหวัดพิษณุโลก ที่ 1 : การบริหารจัดการภาครัฐ ป้อนทุนการทุจริตประพฤติมิชอบและธรรมาภิบาล 8 : การพัฒนาการบริหารจัดการองค์กร และส่งเสริมการบูรณาการการทำงานร่วมกัน

1. ยุทธศาสตร์องค์การบริหารส่วนจังหวัดพิษณุโลก ที่ 1 : ด้านการบริหารจัดการที่ดีและเสริมสร้างเครือข่ายทุกภาคส่วน

แผนงาน : เศรษฐกิจชุมชน

ที่	โครงการ/กิจกรรม	วัตถุประสงค์	เป้าหมาย (ผลผลิตของโครงการ)	งบประมาณและผลงาน						ตัวชี้วัด (KPI)	ผลที่คาดว่าจะได้รับ	หน่วยงาน รับผิดชอบหลัก
				2561 (บาท)	2562 (บาท)	2563 (บาท)	2564 (บาท)	2565 (บาท)				
3	ค่าเช่ารถยนต์ (ดีเซล) ขนาด 1 คัน	เพื่อจัดหารถยนต์เช่าสำหรับนำมาใช้ในราชการ ของ จ. พล. ทดแทนคันเก่า ที่หมดสัญญาเช่าปี 2562	เช่ารถบรรทุก (ดีเซล) ขนาด 1 คัน (ขนาดปริมาตร กระบอกสูบไม่ต่ำกว่า 2,400 ซีซี) แบบดับเบิลแคป จำนวน 1 คัน ๆ ละ 187,920.- บาท/ปี (กำหนดสัญญา 5 ปี โดยกำหนดราคาตามหนังสือ กระทรวงการคลัง ที่ กค 0406.4/ว 64 ลง. 4 ก.ค.2555)	-	187,920	187,920	187,920	187,920	-	มีรถบรรทุก (ดีเซล) (ขนาดปริมาตร กระบอกสูบไม่ต่ำ กว่า 2,500 ซีซี) ขับเคลื่อน 2 ล้อ แบบดับเบิลแคป จำนวน 1 คัน ไว้ สำหรับปฏิบัติงาน	มีรถยนต์ไว้ใช้สำหรับ การเดินทางไปปฏิบัติ ราชการ ของ พิษณุโลก และ ปฏิบัติภารกิจตาม อำนาจหน้าที่เป็นไป อย่างมีประสิทธิภาพ	กองทรัพยากรฯ

ก. ยุทธศาสตร์จังหวัดพิษณุโลก ที่ 6 : ส่งเสริมความเข้มแข็งทางสังคม และความมั่นคงตามหลักการบริหารจัดการบ้านเมืองที่ดี
 ข. ยุทธศาสตร์การพัฒนาของ อปท. ในเขตจังหวัดพิษณุโลก ที่ 1 : การบริหารจัดการภาครัฐ ป้องกันการทุจริตประพฤติมิชอบและธรรมาภิบาล 8 : การพัฒนาการบริหารจัดการองค์กร และส่งเสริมการบูรณาการการทำงานร่วมกัน
 1. ยุทธศาสตร์องค์การบริหารส่วนจังหวัดพิษณุโลก ที่ 1 : ด้านการบริหารจัดการที่ดีและเสริมสร้างเครือข่ายทุกภาคส่วน
 แผนงาน : เศรษฐกิจชุมชน

ที่	โครงการ/กิจกรรม	วัตถุประสงค์	เป้าหมาย (ผลผลิตของโครงการ)	งบประมาณและที่ผ่านมา				ตัวชี้วัด (KPI)	ผลที่คาดว่าจะได้รับ	หน่วยงาน ที่รับผิดชอบ หลัก
				2561 (บาท)	2562 (บาท)	2563 (บาท)	2564 (บาท)			
4	ปรับปรุงและซ่อมแซมอาคาร บึงราชนาค ต.วังทอง อ.วังทอง จ.พิษณุโลก	1.เพื่อปรับปรุงและซ่อมแซม อาคารบึงราชนาค ให้มีความ มั่นคง และปลอดภัย 2.เพื่อให้อาคารบึงราชนาค มีสภาพแวดล้อมที่เหมาะสม มีความสะอาดถูกสุขลักษณะ	ปรับปรุงและซ่อมแซมบริเวณ ใต้ถุนอาคารบึงราชนาค โดย ปรับปรุงพื้น ระบบสุขาภิบาล (รายละเอียดตามแบบแปลน อบจ.พล)	-	-	2,000,000 งบ อบจ. พล.	-	อาคารบึงราชนาค ได้รับการปรับปรุง ให้มีสภาพพร้อม ใช้งาน มีความ สะอาด และ ปลอดภัยเพิ่มขึ้น ร้อยละ 90	1.ทำให้อาคารบึงราชนาค มีความแข็งแรง มั่นคง สะอาด และปลอดภัย อยู่ในสภาพพร้อมใช้งาน ได้อย่างมีประสิทธิภาพ 2.ทำให้ประชาชนผู้มา ใช้บริการอาคารบึง ราชนาคได้รับความ สะดวกสบาย	กองทรัพย์สินฯ

ก. ยุทธศาสตร์จังหวัดพิษณุโลก ที่ 6 : ส่งเสริมความเข้มแข็งทางสังคม และความมั่นคงตามหลักการบริหารจัดการบ้านเมืองที่ดี

ข. ยุทธศาสตร์การพัฒนาของ อบท. ในเขตจังหวัดพิษณุโลก ที่ 1 : การบริหารจัดการภาครัฐ ป้องกัมีการทุจริตประพฤติมิชอบและธรรมาภิบาล 8 : การพัฒนาการบริหารจัดการองค์กร และส่งเสริมการบูรณาการการทำงานร่วมกัน

1. ยุทธศาสตร์องค์การบริหารส่วนจังหวัดพิษณุโลก ที่ 1 : ด้านการบริหารจัดการที่ดีและเสริมสร้างเครือข่ายสุขภาพ

แผนงาน : เกษษและชุมชน

ที่	โครงการ/กิจกรรม	วัตถุประสงค์	เป้าหมาย (ผลผลิตของโครงการ)	งบประมาณและที่ผ่านมา					ตัวชี้วัด (KPI)	ผลที่คาดว่าจะได้รับ	หน่วยงาน หลัก
				2561 (บาท)	2562 (บาท)	2563 (บาท)	2564 (บาท)	2565 (บาท)			
5	ปรับปรุงภูมิทัศน์บริเวณด้านข้างลานแสดงพรรณไม้ประดับใบประดับดอก ระยะเวลา 2 สัปดาห์ของ อ.วังทอง จ.พิษณุโลก	1. เพื่ออำนวยความสะดวกให้กับนักท่องเที่ยวที่มาเที่ยวชมและศึกษาธรรมชาติภายในสวนสาธารณะบึงราชบงก้า 2. เพื่อเพิ่มจุดดึงดูดนักท่องเที่ยวในส่วนน้ำท่องเที่ยวในสวนสาธารณะบึงราชบงก้า 3. เพื่อพัฒนาพื้นที่บึงราชบงก้าให้เป็นแหล่งศึกษาธรรมชาติ	ปรับปรุงภูมิทัศน์บริเวณด้านข้างลานแสดงพรรณไม้ประดับใบประดับดอกสวนสาธารณะบึงราชบงก้า อ.วังทอง จ.พิษณุโลก (รายละเอียดตามแบบแปลน อบจ.พล.)	-	-	1,000,000 งบ อบจ.พล.	-	-	1. เพิ่มภูมิทัศน์ที่มีความสมบูรณ์ สวยงาม และปลอดภัย เพิ่มขึ้น 1 แห่ง 2. ประชาชนได้รับความสะดวกสบาย ปลอดภัยในการท่องเที่ยว และศึกษาธรรมชาติในสวนสาธารณะบึงราชบงก้า	ทำให้ประชาชนและนักท่องเที่ยวได้รับความสะดวกสบาย และมีความปลอดภัยในการท่องเที่ยว และศึกษาธรรมชาติในสวนสาธารณะบึงราชบงก้า	กองทรัพยากรฯ ธรรมชฯต.ฯ

- ก. ยุทธศาสตร์จังหวัดพิษณุโลก ที่ 6 : ส่งเสริมความเข้มแข็งทางสังคม และความมั่นคงตามหลักการบริหารจัดการบ้านเมืองที่ดี
- ข. ยุทธศาสตร์การพัฒนาของ อ.พท. ในเขตจังหวัดพิษณุโลก ที่ 1 : การบริหารจัดการภาครัฐ ป้องกันการทุจริตประทุษร้ายและธรรมาภิบาล 8 : การพัฒนาการบริหารจัดการองค์กร และส่งเสริมการบูรณาการการทำงานร่วมกัน
1. ยุทธศาสตร์องค์การบริหารส่วนจังหวัดพิษณุโลก ที่ 1 : ด้านการบริหารจัดการที่ดีและเสริมสร้างเครือข่ายทุกภาคส่วน

แผนงาน : เศรษฐกิจชุมชน

ที่	โครงการ/กิจกรรม	วัตถุประสงค์	เป้าหมาย (ผลผลิตของโครงการ)	งบประมาณและที่ผ่านมา				ตัวชี้วัด (KPI)	ผลที่คาดว่าจะได้รับ	หน่วยงาน ที่รับผิดชอบ หลัก
				2561 (บาท)	2562 (บาท)	2563 (บาท)	2564 (บาท)			
6	ปรับปรุงทางเท้า ด้านหลังอาคารประชาชน ต.วังทอง อ.วังทอง จ.พิษณุโลก	เพื่อปรับปรุงทางเท้า ด้านหลังอาคารประชาชน ให้ได้มาตรฐาน มีความ สะอาด ปลอดภัย สะดวก ต่อการใช้งาน	ปรับปรุงทางเท้า ด้านหลังอาคารประชาชน ไปถึง ทางเข้าด้านหน้าลานพรรณแสดง พรรณไม้ไประดับดอก สวนสาธารณะประชาชน ต.วังทอง อ.วังทอง จ.พิษณุโลก (รายละเอียดตามแบบแปลน อบจ.พท.)	-	-	2,000,000 งบ อบจ.พท.	-	มีทางเท้าด้านหลัง อาคารประชาชนไป ถึงทางเข้าด้านหน้า ลานแสดงพรรณไม้ ระดับไประดับดอก สวนสาธารณะ ประชาชน ต.วังทอง อ.วังทอง จ.พิษณุโลก ที่ได้มาตรฐาน มีความ ปลอดภัย ร้อยละ 95	กองทรัพยากร ธรรมชาติและ สิ่งแวดล้อม	
รวม	6 โครงการ	-	-	5,158,400	346,320	6,187,920	187,920	-	-	

รายละเอียดโครงการพัฒนา

แผนพัฒนาท้องถิ่น (พ.ศ.2561 - 2565)

ขององค์การบริหารส่วนจังหวัดพิษณุโลก

แบบ ผ.02

ก. ยุทธศาสตร์จังหวัดพิษณุโลก ที่ 6 : ส่งเสริมความเข้มแข็งทางสังคม และความมั่นคงตามหลักการบริหารจัดการบ้านเมืองที่ดี

ข. ยุทธศาสตร์การพัฒนาของ อบท. ในเขตจังหวัดพิษณุโลก ที่ 1 : การบริหารจัดการภาครัฐ บ่อนักการทุจริตประพฤติมิชอบและรรมกบิลาด 8 : การพัฒนาการบริหารจัดการองค์กร และส่งเสริมการบูรณาการที่ทำงานร่วมกัน

1. ยุทธศาสตร์องค์การบริหารส่วนจังหวัดพิษณุโลก ที่ 1 : ด้านการบริหารจัดการที่ดีและเสริมสร้างเครือข่ายทุกภาคส่วน

แผนงาน : อุตสาหกรรมและการโยธา

ที่	โครงการ/กิจกรรม	วัตถุประสงค์	เป้าหมาย (ผลผลิตของโครงการ)	งบประมาณและที่ผ่านมา					ตัวชี้วัด (KPI)	ผลที่คาดว่าจะได้รับ	หน่วยงาน รับผิดชอบ
				2561 (บาท)	2562 (บาท)	2563 (บาท)	2564 (บาท)	2565 (บาท)			
1	จัดซื้อรถยก(โฟล์คลิฟท์) ขนาด 3 ตัน	เพื่อใช้สำหรับขนย้ายวัสดุอุปกรณ์ที่อยู่ในที่สูงและมีน้ำหนักมากได้สะดวก รวดเร็วขึ้น และงบประมาณการกิจของ อบจ.พล.	รถยก (โฟล์คลิฟท์) ขนาดไม่น้อยกว่า 3 ตัน ใช้เครื่องยนต์ดีเซล 4 จังหวะ จำนวน 2 คันๆ ละ 920,000 บาท จัดหาปี 2561 จำนวน 1 คัน จัดหาปี 2563 จำนวน 1 คัน	920,000	-	920,000	-	-	มีรถยก (โฟล์คลิฟท์)ขนาด 3 ตัน เพิ่มขึ้น จำนวน 2 คัน	ทำให้มีรถยก (โฟล์คลิฟท์)ขนาด 3 ตัน ไว้ใช้งานตามภารกิจของ อบจ.พล.	กองช่าง
2	จัดซื้อกระดาษลิทไฟไฟฟ้า เดี่ยว ชั้น-ลงในแบบเสาแนวตั้ง	เพื่อใช้สำหรับให้พนักงานทำงานพิธี และรัฐพิธีในที่สูงได้อย่างรวดเร็วและปลอดภัยและงานตามภารกิจของ อบจ.พล.	กระดาษลิทไฟไฟฟ้าแบบเสาเดี่ยวชั้น-ลงในแนวตั้ง ยกน้ำหนักได้ไม่น้อยกว่า 130 กิโลกรัม และยกได้สูงไม่น้อยกว่า 12 เมตร จำนวน 2 คัน ต้นละ 625,000.-บาท จัดหาปี 2561 จำนวน 1 คัน จัดหาปี 2563 จำนวน 1 คัน	625,000	-	625,000	-	-	มีกระดาษลิทไฟไฟฟ้าแบบเสาเดี่ยว ชั้น-ลงในแนวตั้ง เพิ่มขึ้น จำนวน 2 คัน	ทำให้มีกระดาษลิทไฟไฟฟ้าแบบเสาเดี่ยว ชั้น-ลงในแนวตั้ง ไว้ใช้งานตามภารกิจของ อบจ.พล.	กองช่าง

- ก. ยุทธศาสตร์จังหวัดพิษณุโลก ที่ 6 : ส่งเสริมความเข้มแข็งทางสังคม และความมั่นคงทางสังคม และตามหลักการบริหารจัดการบ้านเมืองที่ดี
- ข. ยุทธศาสตร์การพัฒนาของ อปท. ในเขตจังหวัดพิษณุโลก ที่ 1 : การบริหารจัดการภาครัฐ ป้อนกันการทุจริตประพฤติมิชอบและธรรมาภิบาล 8 : การพัฒนาการบริหารจัดการองค์กร และส่งเสริมการบูรณาการทำงานร่วมกัน
1. ยุทธศาสตร์องค์กรบริหารส่วนจังหวัดพิษณุโลก ที่ 1 : ด้านการบริหารจัดการที่ดีและเสริมสร้างเครือข่ายทุกภาคส่วน
- แผนงาน : อุตสาหกรรมและการโยธา

ที่	โครงการ/กิจกรรม	วัตถุประสงค์	เป้าหมาย (ผลผลิตของโครงการ)	งบประมาณและที่ผ่านมา					ตัวชี้วัด (KPI)	ผลที่คาดว่าจะได้รับ	หน่วยงาน ที่รับผิดชอบ
				2561 (บาท)	2562 (บาท)	2563 (บาท)	2564 (บาท)	2565 (บาท)			
3	จัดซื้อรถบรรทุก 6 ล้อ ติดกระเช้า	เพื่อใช้สำหรับบำรุงดูแลรักษาวัสดุ อุปกรณ์ไฟฟ้าที่อยู่ในความรับผิดชอบและงานตามภารกิจของ อบจ.พท.	รถบรรทุก 6 ล้อ ติดกระเช้า ขนาดเครื่องยนต์ดีเซล 4 สูบ ไม่น้อยกว่า 150 แรงม้า ปริมาตรกระบอกสูบไม่น้อยกว่า 4,000 ซีซี ติดกระเช้า ความสูงไม่น้อยกว่า 12 เมตร จำนวน 2 คัน ๆ ละ 4,900,000 บาท	4,900,000 งบ อบจ.พท.	-	4,900,000 งบ อบจ.พท.	-	-	มีรถบรรทุก 6 ล้อ ติดกระเช้าเพิ่มขึ้น จำนวน 2 คัน	ทำให้มีรถบรรทุก 6 ล้อ ติดกระเช้า ไว้ใช้งาน ตามภารกิจของ อบจ.พท.	กองช่าง
4	ปรับปรุงอาคารศูนย์เครื่องจักรกล (โรงซ่อม) ต.วังพิศกุล อ.วังทอง จ.พิษณุโลก	เพื่อปรับปรุงอาคารศูนย์เครื่องจักรกล โรงซ่อม โดยการเปลี่ยนหลังคาและตะแกรงกันสัดรั่วไม่ให้น้ำอยู่อาศัย	ทำการซ่อมปรับปรุงอาคาร ศูนย์เครื่องจักรกล โรงซ่อม โดยการเปลี่ยนหลังคา ตะแกรงกันน้ำ ฯลฯ (รายละเอียดตามแบบแปลน อบจ.พท.)	1,500,000 งบ อบจ.พท.	-	-	-	-	มีสภาพ สิ่งแวดล้อม ที่ดี สวยงาม น่าอยู่มากขึ้น	ทำให้สถานที่สามารถ ป้องกันสัดรั่วได้ มาอยู่อาศัย	กองช่าง

ก. ยุทธศาสตร์จังหวัดพิษณุโลก ที่ 6 : ส่งเสริมความเข้มแข็งทางสังคม และความมั่นคงตามหลักการบริหารจัดการบ้านเมืองที่ดี

ข. ยุทธศาสตร์การพัฒนาของ อปท. ในเขตจังหวัดพิษณุโลก ที่ 1 : การบริหารจัดการภาครัฐ น้อมนำการทุจริตประพฤติชอบและธรรมาภิบาล 8 : การพัฒนาการบริหารจัดการองค์กร และส่งเสริมการบูรณาการการทำงานร่วมกัน

1. ยุทธศาสตร์องค์การบริหารส่วนจังหวัดพิษณุโลก ที่ 1 : ด้านการบริหารจัดการที่ดีและเสริมสร้างเครือข่ายทุกภาคส่วน

แผนงาน : อุตสาหกรรมและการโยธา

ที่	โครงการ/กิจกรรม	วัตถุประสงค์	เป้าหมาย (ผลผลิตของโครงการ)	งบประมาณและที่ตามมา					ตัวชี้วัด (KPI)	ผลที่คาดว่าจะได้รับ	หน่วยงาน หลัก
				2561 (บาท)	2562 (บาท)	2563 (บาท)	2564 (บาท)	2565 (บาท)			
5	ค่าเช่ารถยนต์บรรทุก(ดีเซล)	เพื่อใช้ในการเดินทางไปราชการและใช้ในงานราชการ ต่างๆ ที่เหมาะสมกับการกิจ	เช่ารถบรรทุก(ดีเซล)แบบดับเบิลแคป ขนาด 1 ตัน ปริมาตรกระบอกสูบ ไม่น้อยกว่า 2,400 ซีซี 4 สูบ ขับเคลื่อน 2 ล้อ จำนวน 1 คัน ๆ ละ 15,660.-บาท (สัญญาเช่า 5 ปี เริ่มปี 2559 - 2563 ปีนี้เป็นปีที่ 3)	187,920 (บาท)	187,920 (บาท)	187,920 (บาท)	- (บาท)	- (บาท)	มีรถยนต์บรรทุก (ดีเซล) ขนาด 1 ตัน ใช้งานต่อเนื่อง ไร่ใช้ในงานตามภารกิจ จำนวน 1 คัน	ทำให้มีรถยนต์บรรทุก (ดีเซล)ขนาด 1 ตัน ไร่ใช้ในงานตามภารกิจ ของ อบจ.พล.	กองช่าง

ก. ยุทธศาสตร์จัดจังหวัดพิษณุโลก ที่ 6 : ส่งเสริมความเข้มแข็งทางสังคม และความมั่นคงตามหลักการบริหารจัดการบ้านเมืองที่ดี
 ข. ยุทธศาสตร์การพัฒนาของ อปท. ในเขตจังหวัดพิษณุโลก ที่ 1 : การบริหารจัดการภาครัฐ ป้องกันการทุจริตประพฤติมิชอบและธรรมาภิบาล 8 : การพัฒนาการบริหารจัดการองค์กร และส่งเสริมการบูรณาการการทำงานร่วมกัน
 1. ยุทธศาสตร์องค์การบริหารส่วนจังหวัดพิษณุโลก ที่ 1 : ด้านการบริหารจัดการที่ดีและเสริมสร้างเครือข่ายทุกภาคส่วน
 แผนงาน : อุตสาหกรรมและการโยธา

ที่	โครงการ/กิจกรรม	วัตถุประสงค์	เป้าหมาย (ผลผลิตของโครงการ)	งบประมาณและที่ผ่านมา					ตัวชี้วัด (KPI)	ผลที่คาดว่าจะได้รับ	หน่วยงาน ที่รับผิดชอบ หลัก
				2561 (บาท)	2562 (บาท)	2563 (บาท)	2564 (บาท)	2565 (บาท)			
6	ค่าเช่ารถยนต์บรรทุก(ดีเซล)	เพื่อใช้ในการเดินทางไปราชการและใช้ในงานราชการต่างๆ ที่เหมาะสมกับภารกิจ	เช่ารถยนต์บรรทุก(ดีเซล)แบบดับเบิลแคป ขนาด 1 ตัน ปริมาตรกระบะขอบสูง ไม่น้อยกว่า 2,400 ซีซี จำนวน 2 คัน ระยะเวลา 13,200-บาท (สัญญาเช่า 5 ปี เริ่มปี 2557 - 2562 ปีนี้เป็นปีที่ 5 สิ้นสุดสัญญา 12 ก.พ. 62)	316,800 งบ อบจ.พล.	116,160 งบ อบจ.พล.	-	-	-	มีรถยนต์บรรทุก (ดีเซล) ขนาด 1 ตัน ใช้งานต่อเนื่องไว้ใช้ในงานตามภารกิจ จำนวน 1 คัน	ทำให้มีรถยนต์บรรทุก (ดีเซล)ขนาด 1 ตัน ใช้ในงานตามภารกิจของ อบจ.พล.	กองช่าง
7	ค่าเช่ารถยนต์บรรทุก(ดีเซล)	เพื่อใช้ในการเดินทางไปราชการและใช้ในงานราชการต่างๆ ที่เหมาะสมกับภารกิจ	เช่ารถยนต์บรรทุก(ดีเซล)แบบดับเบิลแคป ขนาด 1 ตัน ปริมาตรกระบะขอบสูง ไม่น้อยกว่า 2,400 ซีซี จำนวน 2 คัน ระยะเวลา 15,660-บาท (เพื่อทดแทนรถที่หมดสัญญาในปี 2562)	-	375,840 งบ อบจ.พล.	375,840 งบ อบจ.พล.	375,840 งบ อบจ.พล.	-	มีรถยนต์บรรทุก (ดีเซล) ขนาด 1 ตัน ใช้ทดแทนคันเดิม จำนวน 1 คัน	ทำให้มีรถยนต์บรรทุก (ดีเซล)ขนาด 1 ตัน ไว้ใช้ในงานตามภารกิจของ อบจ.พล.	กองช่าง

ก. ยุทธศาสตร์จังหวัดพิษณุโลก ที่ 6 : ส่งเสริมความเข้มแข็งทางสังคม และความมั่นคงทางมหัศจรรย์การบริหารจัดการการบ้านเมืองที่ดี

ข. ยุทธศาสตร์การพัฒนาของ อปท. ในเขตจังหวัดพิษณุโลก ที่ 1 : การบริหารจัดการภาครัฐ ป้องกันการทุจริตประพฤติมิชอบและธรรมาภิบาล 8 : การพัฒนาการบริหารจัดการองค์กร และส่งเสริมการบูรณาการการทำงานร่วมกัน

1. ยุทธศาสตร์รองด้านการบริหารส่วนจังหวัดพิษณุโลก ที่ 1 : ด้านการบริหารจัดการที่ดีและเสริมสร้างเครือข่ายทุกภาคส่วน

แผนงาน : อุตสาหกรรมและการโยธา

ที่	โครงการ/กิจกรรม	วัตถุประสงค์	เป้าหมาย (ผลผลิตของโครงการ)	งบประมาณและที่ผ่านมา					ตัวชี้วัด (KPI)	ผลที่คาดว่าจะได้รับ	หน่วยงาน ที่รับผิดชอบ หลัก
				2561 (บาท)	2562 (บาท)	2563 (บาท)	2564 (บาท)	2565 (บาท)			
8	จัดซื้อเครื่องสูบน้ำ ใช้เครื่องยอนต์เซล 4 ตู้ 4 จังหวัด	เพื่อใช้สูบน้ำช่วยเหลือ เกษตรกรที่ประสบ สถานการณ์ภัย ในเขต 9 อำเภอ จังหวัดพิษณุโลก	เครื่องสูบน้ำ ใช้เครื่องยอนต์เซล 4 ตู้ 4 จังหวัด มีกำลังไม่ น้อยกว่า 70 แรงม้า และขนาด ไม่น้อยกว่า 3,900 ซีซี มีอัตราการสูบน้ำได้ไม่ น้อยกว่า 6,000 ลิตรต่อนาที สามารถทำงาน ที่ความสูง ไม่น้อยกว่า 25 เมตร ที่ความเร็วรอบไม่เกิน 1,500 รอบต่อนาที จำนวน 2 ชุดละ 4,990,000.-บาท พร้อมท่อส่งน้ำขนาดไม่น้อย กว่า 225 มิลลิเมตร เป็นท่อ ชนิดโพลีเอทิลีนดีคราฟ สำหรับการชลประทานผิวดิน ระยะทางไม่น้อยกว่า 2,000 เมตร พร้อมอุปกรณ์ประกอบ	-	9,980,000	-	-	-	เครื่องสูบน้ำมีจำนวน เพิ่มขึ้น 1 ตัว	ทำให้องค์กรและ บรรเทาสาธารณภัย ได้อย่างทันที่	กองช่าง หลัก

ก. ยุทธศาสตร์จังหวัดพิษณุโลก ที่ 6 : ส่งเสริมความเข้มแข็งทางสังคม และความมั่นคงตามหลักการบริหารจัดการบ้านเมืองที่ดี
ข. ยุทธศาสตร์การพัฒนาของ อบท. ในเขตจังหวัดพิษณุโลก ที่ 1 : การบริหารการจัดการภาครัฐ ป้อนบริการที่รวดเร็วและมีขอบเขตรวมภูมิภาค

8 : การพัฒนาการบริหารจัดการองค์กร และส่งเสริมการบูรณาการการทำงานร่วมกัน

1. ยุทธศาสตร์องค์การบริหารส่วนจังหวัดพิษณุโลก ที่ 1 : ด้านการบริหารจัดการที่ดีและสร้างเครือข่ายทุกภาคส่วน

แผนงาน : อุตสาหกรรมและการโยธา

ที่	โครงการ/กิจกรรม	วัตถุประสงค์	เป้าหมาย (ผลผลิตของโครงการ)	งบประมาณและที่ผ่านมา				ตัวชี้วัด (KPI)	ผลที่คาดว่าจะได้รับ	หน่วยงาน ที่รับผิดชอบ หลัก	
				2561 (บาท)	2562 (บาท)	2563 (บาท)	2564 (บาท)				2565 (บาท)
9	จัดซื้อรถชุดต้นตะขาบ	เพื่อใช้สำหรับงานรับพื้นที่ ภายในสวนสาธารณะ ปึงราชพนกและงานอื่น ๆ ตามภารกิจของ อบจ.พล.	รถชุดต้นตะขาบ ขนาดไม่น้อย กว่า 3 คัน เครื่องยนต์ดีเซล ขนาดไม่น้อยกว่า 3 สูบ 4 จังหวะระบายความร้อน ด้วยน้ำ กำลังเครื่องยนต์ไม่น้อย กว่า 23 แรงม้า พร้อม เพดเดอร์ ลากจูง จำนวน 1 คัน	-	1,580,000 งบ อบจ.พล.	-	-	-	2565 (บาท)	มีรถชุดต้นตะขาบ ใช้งานไม่น้อยกว่า 3 คันเพิ่มขึ้น จำนวน 1 คัน	กองช่าง
รวม	9 โครงการ			8,449,720	12,239,920	7,008,760	375,840				

ยุทธศาสตร์ ด้านการศึกษา ศาสนา ศิลปวัฒนธรรม
และภูมิปัญญาท้องถิ่น

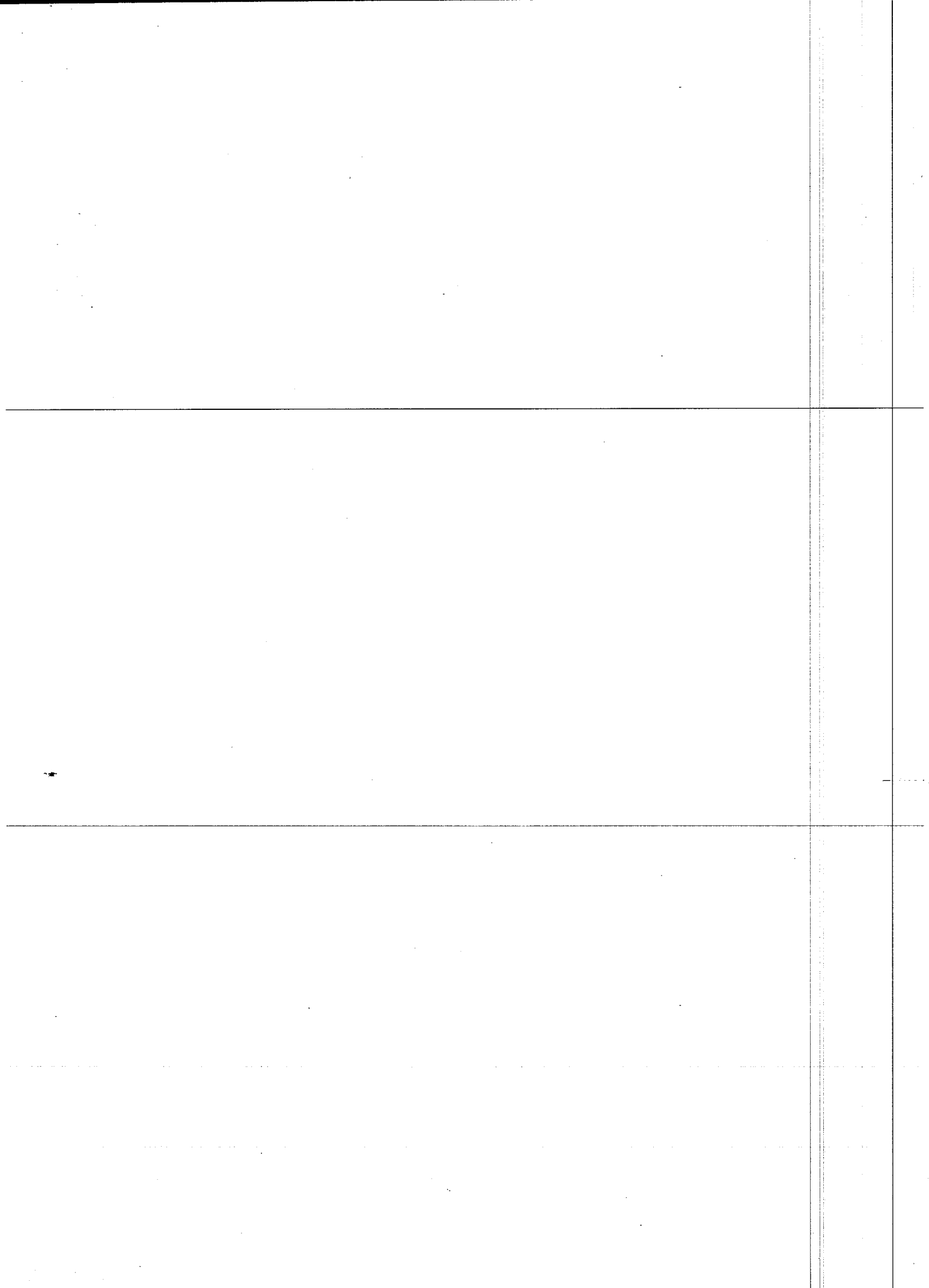

รายละเอียดโครงการพัฒนา

แผนพัฒนาท้องถิ่น (พ.ศ.2561 - 2565)

ขององค์การบริหารส่วนจังหวัดพิษณุโลก

แบบ ผ.02

ก. ยุทธศาสตร์จังหวัดพิษณุโลก ที่ 4 : ศูนย์กลางด้านการศึกษา การบริหารทางวิชาการ ด้านสุขภาพ และ ICT

ข. ยุทธศาสตร์การพัฒนาของ อปท. ในเขตจังหวัดพิษณุโลก ที่ 2 : ด้านบริหารจัดการด้านการศึกษาแบบบูรณาการ และส่งเสริมทำนุบำรุงศาสนา ศิลปวัฒนธรรมและภูมิปัญญาท้องถิ่นให้คงอยู่

3. ยุทธศาสตร์องค์การบริหารส่วนจังหวัดพิษณุโลก ที่ 2 : ด้านการศึกษา ศาสนา ศิลปวัฒนธรรม และภูมิปัญญาท้องถิ่น

แผนงาน : การศึกษา

ที่	โครงการ/กิจกรรม	วัตถุประสงค์	เป้าหมาย (ผลผลิตของโครงการ)	งบประมาณและที่ผ่านมา					ตัวชี้วัด (KPI)	ผลที่คาดว่าจะได้รับ	หน่วยงานที่รับผิดชอบหลัก
				2561 (บาท)	2562 (บาท)	2563 (บาท)	2564 (บาท)	2565 (บาท)			
1	ติดตามการอุทกหนนงบประมาณส่วนราชการ	1.เพื่อแนะนำ ตรวจสอบ และติดตามหน่วยงาน/โรงเรียนที่ได้รับการอุทกหนนงบประมาณจาก อบจ.พส. ดำเนินการเบิกจ่าย งบประมาณอย่างถูกต้องตามระเบียบฯ 2.เพื่อทราบปัญหาอุปสรรคในการรับการอุทกหนนฯ เพื่อนำมาปรับปรุงในครั้งต่อไป 3.เพื่อติดตามรายงานการใช้จ่ายฯ	ส่วนราชการ/โรงเรียน ที่ได้รับการอุทกหนน งบประมาณจากองค์การบริหารส่วนจังหวัดพิษณุโลก	30,000 งบ อบจ.พส.	30,000 งบ อบจ.พส.	30,000 งบ อบจ.พส.	30,000 งบ อบจ.พส.	-	ร้อยละของกลุ่มเป้าหมายที่ได้ รับเงินอุดหนุนสามารถดำเนินการใช้จ่ายและรายงานผลการ ใช้จ่ายงบประมาณถูกต้อง ตามระเบียบไม่น้อยกว่า 90%	1.ทำให้ส่วนราชการ/โรงเรียน ที่ได้รับการอุทกหนนงบประมาณ สามารถดำเนินการเบิกจ่าย งบประมาณอย่างถูกต้องตาม ระเบียบฯ 2.ทำให้ทราบปัญหาอุปสรรค ในการรับการอุทกหนนฯ นำข้อมูล มาปรับปรุงการปฏิบัติงานราชการต่อไปได้	กองการศึกษา

- ก. ยุทธศาสตร์จังหวัดพิษณุโลก ที่ 4 : ศูนย์กลางด้านการศึกษา การบริหารทางวิชาการ ด้านสุขภาพ และ ICT
- ข. ยุทธศาสตร์การพัฒนาของ อบต. ในเขตจังหวัดพิษณุโลก ที่ 2 : ด้านบริหารจัดการด้านการศึกษาแบบบูรณาการ และส่งเสริมทำนุบำรุงศาสนา ศิลปวัฒนธรรมและภูมิปัญญาท้องถิ่นให้คงอยู่
2. ยุทธศาสตร์องค์การบริหารส่วนจังหวัดพิษณุโลก ที่ 2 : ด้านการศึกษา ศาสนา ศิลปวัฒนธรรม และภูมิปัญญาท้องถิ่น

แผนงาน : การศึกษา

ที่	โครงการ/กิจกรรม	วัตถุประสงค์	เป้าหมาย (ผลผลิตของโครงการ)	งบประมาณและที่ผ่านมา					ตัวชี้วัด (KPI)	ผลที่คาดว่าจะได้รับ	หน่วยงาน ที่รับผิดชอบ
				2561 (บาท)	2562 (บาท)	2563 (บาท)	2564 (บาท)	2565 (บาท)			
2	พัฒนาครูด้านเทคนิคการเรียนการสอน	เพื่อพัฒนาความรู้ ความสามารถและเพิ่มประสิทธิภาพในการปฏิบัติหน้าที่ให้แก่ครูและบุคลากรทางการศึกษา	ครูและบุคลากรทางการศึกษา ในสังกัด อบจ.พ.ล. (แผนการศึกษาสี่ปี 61-64 ข้อ 1 หน้า 44)	500,000 งบ อบจ.พ.ล.	500,000 งบ อบจ.พ.ล.	500,000 งบ อบจ.พ.ล.	500,000 งบ อบจ.พ.ล.	-	ร้อยละของครูและบุคลากรทางการศึกษาที่ได้รับการพัฒนาเพิ่มขึ้นไม่น้อยกว่า 80%	ทำให้ครูและบุคลากรทางการศึกษาสามารถนำความรู้ที่ได้จากการพัฒนาไปใช้ในการจัดการศึกษา สิ่งเกิด อบจ.พ.ล.ให้มีคุณภาพตามมาตรฐานศึกษา	กองการศึกษาฯ
3	พัฒนาครูเรื่องการวัดและประเมินผลและการเรียนรู้ตามหลักสูตรสถานศึกษา	เพื่อพัฒนาความรู้ ความสามารถและเพิ่มประสิทธิภาพในการปฏิบัติหน้าที่ให้แก่ครูและบุคลากรทางการศึกษา	ครูและบุคลากรทางการศึกษา ในสังกัด อบจ.พ.ล. (แผนการศึกษาสี่ปี 61-64 ข้อ 2 หน้า 44)	400,000 งบ อบจ.พ.ล.	400,000 งบ อบจ.พ.ล.	400,000 งบ อบจ.พ.ล.	400,000 งบ อบจ.พ.ล.	-	ร้อยละของครูและบุคลากรทางการศึกษาที่ได้รับการพัฒนาเพิ่มขึ้นไม่น้อยกว่า 80%	ทำให้ครูและบุคลากรทางการศึกษาสามารถนำความรู้ที่ได้จากการพัฒนาไปใช้ในการจัดการศึกษา สิ่งเกิด อบจ.พ.ล.ให้มีคุณภาพตามมาตรฐานศึกษา	กองการศึกษาฯ
4	พัฒนาหลักสูตรสถานศึกษา	เพื่ออบรม พัฒนา มิเทศ กำกับและติดตามการใช้หลักสูตรสถานศึกษา เพื่อปรับปรุงพัฒนาให้สถานศึกษาจัดการเรียน การสอน โดยใช้หลักสูตรสถานศึกษา	โรงเรียนในสังกัด อบจ.พ.ล. จำนวน 3 โรงเรียน (แผนการศึกษาสี่ปี 61-64 ข้อ 3 หน้า 45)	250,000 งบ อบจ.พ.ล.	250,000 งบ อบจ.พ.ล.	250,000 งบ อบจ.พ.ล.	250,000 งบ อบจ.พ.ล.	-	ร้อยละของนักเรียนมีผลสัมฤทธิ์ทางการเรียนสูงขึ้นไม่น้อยกว่า 80%	ทำให้สถานศึกษามีการจัดการเรียนการสอนสอดคล้องกับหลักสูตรและกระบวนกรเรียนรู้ที่เน้นผู้เรียนเป็นสำคัญ	กองการศึกษาฯ

ก. ยุทธศาสตร์จังหวัดพิษณุโลก ที่ 4 : ศูนย์กลางด้านการศึกษา การบริหารทางวิชาการ ด้านสุขภาพ และ ICT

ข. ยุทธศาสตร์การพัฒนาของ อบจ. ในเขตจังหวัดพิษณุโลก ที่ 2 : ตำบลบริหารจัดการด้านการศึกษาแบบบูรณาการ และส่งเสริมทำนุบำรุงศาสนา ศิลปวัฒนธรรมและภูมิปัญญาท้องถิ่นให้คงอยู่

2. ยุทธศาสตร์องค์การบริหารส่วนจังหวัดพิษณุโลก ที่ 2 : ด้านการศึกษา ศาสนา ศิลปวัฒนธรรม และภูมิปัญญาท้องถิ่น

แผนงาน : การศึกษา

ที่	โครงการ/กิจกรรม	วัตถุประสงค์	เป้าหมาย (ผลผลิตของโครงการ)	งบประมาณและที่มา					ตัวชี้วัด (KPI)	ผลที่คาดว่าจะได้รับ	หน่วยงานหลัก
				2561 (บาท)	2562 (บาท)	2563 (บาท)	2564 (บาท)	2565 (บาท)			
5	นิเทศ ติดตามผลการจัดการศึกษา โรงเรียนในสังกัด อบจ.พล.	เพื่อให้สถานศึกษาสามารถบริหารจัดการการศึกษา ให้มีคุณภาพผ่านเกณฑ์มาตรฐานการศึกษา	ผู้บริหารโรงเรียน ครู และบุคลากรทางการศึกษาในสังกัด อบจ.พล. (แผนการศึกษาปี 61-64 ข้อ 4 หน้า 45)	150,000 งบ อบจ.พล.	150,000 งบ อบจ.พล.	150,000 งบ อบจ.พล.	150,000 งบ อบจ.พล.	-	ร้อยละของนักเรียนมีผลสัมฤทธิ์ทางการเรียนสูงขึ้นไม่น้อยกว่า 80%	ทำให้อัตราศึกษาขั้นมูลธการสนนศตด้านการจัดการศึกษานำไปเป็นแนวทางการพัฒนาการจัดการเรียนการสอนให้มีประสิทธิภาพมากยิ่งขึ้น	กองการศึกษาฯ
6	กำกับติดตามพัฒนาระบบประกันคุณภาพภายในสถาน	เพื่อกำกับดูแลให้โรงเรียนในสังกัด อบจ.พล.มีการประกันคุณภาพภายในที่เข้มงวด	โรงเรียนในสังกัด อบจ.พล. จำนวน 3 โรงเรียน (แผนการศึกษาปี 61-64 ข้อ 5 หน้า 46)	200,000 งบ อบจ.พล.	200,000 งบ อบจ.พล.	200,000 งบ อบจ.พล.	200,000 งบ อบจ.พล.	-	ร้อยละของโรงเรียนในสังกัดได้รับการรับรองมาตรฐานการศึกษา 100%	ทำให้อโรงเรียนมีระบบประกันคุณภาพภายในโรงเรียนมีมาตรฐานเป็นที่พึงพอใจและยอมรับโดยผู้ปกครองและชุมชน	กองการศึกษาฯ

- ก. ยุทธศาสตร์จังหวัดพิษณุโลก ที่ 4 : ศูนย์กลางด้านการศึกษา การบริหารทางวิชาการ ด้านสุขภาพ และ ICT
 ข. ยุทธศาสตร์การพัฒนาของ อปท. ในเขตจังหวัดพิษณุโลก ที่ 2 : ด้านบริหารจัดการด้านการศึกษาแบบบูรณาการ และส่งเสริมทำนุบำรุงศาสนา ศิลปวัฒนธรรมและภูมิปัญญาท้องถิ่นให้คงอยู่
 2. ยุทธศาสตร์องค์การบริหารส่วนจังหวัดพิษณุโลก ที่ 2 : ด้านการศึกษา ศาสนา ศิลปวัฒนธรรม และภูมิปัญญาท้องถิ่น
 แผนงาน : การศึกษา

ที่	โครงการ/กิจกรรม	วัตถุประสงค์	เป้าหมาย (ผลผลิตของโครงการ)	งบประมาณและที่พัฒนา				ตัวชี้วัด (KPI)	ผลที่คาดว่าจะได้รับ	หน่วยงาน ที่รับผิดชอบ หลัก
				2561 (บาท)	2562 (บาท)	2563 (บาท)	2564 (บาท)			
7	ยกระดับผลสัมฤทธิ์ทางการเรียนของนักเรียนในสังกัด	เพื่อให้ครู ผู้บริหารโรงเรียน และผู้มีส่วนเกี่ยวข้อง จัดทำแผนและจัดกิจกรรมสร้างชุมชนการเรียนรู้ทางวิชาชีพ (PLC) เพื่อยกระดับผลสัมฤทธิ์ทางการเรียนของนักเรียน	ครู ผู้บริหารโรงเรียน และผู้ที่เกี่ยวข้อง สร้างชุมชนการเรียนรู้ทางวิชาชีพ (PLC) ในการศึกษาในระดับผลสัมฤทธิ์ทางการเรียนของนักเรียนในสังกัด อบจ.พล.	400,000 งบ อบจ.พล.	400,000 งบ อบจ.พล.	400,000 งบ อบจ.พล.	400,000 งบ อบจ.พล.	ร้อยละ 80 ของครู ผู้บริหารโรงเรียนและผู้ที่เกี่ยวข้อง มีแผนและจัดกิจกรรมการเรียนรู้ทางวิชาชีพ (PLC) ในการยกระดับผลสัมฤทธิ์ทางการเรียนของนักเรียน	ทำให้อครู และผู้บริหารโรงเรียนและผู้มีส่วนเกี่ยวข้อง มีแผนและจัดกิจกรรมยกระดับผลสัมฤทธิ์ทางการเรียนของผู้เรียนที่มีประสิทธิภาพ	กองการศึกษา
8	อบรมศึกษาดูงานเพื่อพัฒนาศักยภาพบุคลากรทางการศึกษาของโรงเรียนในสังกัดองค์กรบริหารส่วนจังหวัดพิษณุโลก	เพื่อพัฒนาความรู้ความสามารถ และเพิ่มประสิทธิภาพในการปฏิบัติหน้าที่ให้แก่ครูและบุคลากรทางการศึกษา	ครูและบุคลากรทางการศึกษาในสังกัด อบจ.พล. และผู้ที่เกี่ยวข้องกับการจัดการศึกษาของโรงเรียนสังกัด อบจ.พล. (แผนการศึกษาปี 61-64 ข้อ 7 หน้า 47)	600,000 งบ อบจ.พล.	600,000 งบ อบจ.พล.	600,000 งบ อบจ.พล.	600,000 งบ อบจ.พล.	ร้อยละของครูและบุคลากรทางการศึกษาได้รับความรู้ความเข้าใจในการปฏิบัติหน้าที่ การสอน ตลอดจนได้ความรู้ในการบริหารการจัดการศึกษาไม่น้อยกว่า 80%	ทำให้อครูและบุคลากรทางการศึกษาสามารถนำความรู้ที่ได้จากการพัฒนาไปใช้ในการจัดการศึกษาสังกัด อบจ.พล.ให้มีคุณภาพตามมาตรฐานการศึกษา	กองการศึกษา

- ก. ยุทธศาสตร์จังหวัดพิษณุโลก ที่ 4 : ศูนย์กลางด้านการศึกษา การบริหารทางวิชาการ ด้านสุขภาพ และ ICT
 ข. ยุทธศาสตร์การพัฒนาของ อปท. ในเขตจังหวัดพิษณุโลก ที่ 2 : ตำบลบริหารจัดการด้านการศึกษาแบบบูรณาการ และส่งเสริมทำนุบำรุงศาสนา ศิลปวัฒนธรรมและภูมิปัญญาท้องถิ่น
 2. ยุทธศาสตร์องค์การบริหารส่วนจังหวัดพิษณุโลก ที่ 2 : ด้านการศึกษา ศาสนา ศิลปวัฒนธรรม และภูมิปัญญาท้องถิ่น
 แผนงาน : การศึกษา

ที่	โครงการ/กิจกรรม	วัตถุประสงค์	เป้าหมาย (ผลผลิตของโครงการ)	งบประมาณและที่ผ่านมา					ตัวชี้วัด (KPI)	ผลที่คาดว่าจะได้รับ	หน่วยงาน ที่รับผิดชอบหลัก
				2561 (บาท)	2562 (บาท)	2563 (บาท)	2564 (บาท)	2565 (บาท)			
9	ฝึกอบรมทักษะด้านการเรียนรู้ และการสื่อสารภาษาต่างประเทศ เพื่อรองรับการเข้าสู่ประชาคมอาเซียน	เพื่อให้มีนักเรียนทักษะการฟัง การพูด อ่าน และเขียนด้านภาษาจีน และภาษาอังกฤษมากขึ้น	นักเรียนในสังกัด อบจ.พท. (แผนการศึกษาปี 61-64) ข้อ 8 หน้า 47)	งบ อบจ.พท. 800,000	งบ อบจ.พท. 800,000	งบ อบจ.พท. 800,000	งบ อบจ.พท. 800,000	-	ร้อยละของนักเรียน มีความรู้ความเข้าใจในการสื่อสารภาษาต่างประเทศ ไม่น้อยกว่า 80%	ทำให้นักเรียนในสังกัดของ อบจ.พท.ได้รับทักษะ การฟัง การพูด อ่านและเขียน ด้านภาษาจีนและอังกฤษเพิ่มขึ้นมากขึ้น	กองการศึกษาฯ
10	ประชุมเชิงปฏิบัติการจัดทำแผนพัฒนาการศึกษาปี (พ.ศ.2561-2564) ขององค์กรส่วนท้องถิ่นในเขตจังหวัดพิษณุโลก	เพื่อนำแผนพัฒนาการศึกษาปี (พ.ศ.2561-2564) ของ อบท. ในเขตจังหวัดพิษณุโลก มาร่วมประสานและบูรณาการจัดทำแผนพัฒนาการศึกษาปี (พ.ศ.2561-2564) ของทุก อบท.ในเขตจังหวัดพิษณุโลก	คณะกรรมการประสานแผนพัฒนาการศึกษาปี (พ.ศ.2561-2564) ของ อบท. ในเขตจังหวัดพิษณุโลก (แผนการศึกษาปี 61-64) ข้อ 9 หน้า 48)	งบ อบจ.พท. 140,000	งบ อบจ.พท. 140,000	งบ อบจ.พท. 140,000	งบ อบจ.พท. 140,000	-	สามารถดำเนินการส่งเสริมพัฒนาการศึกษาปีของ อบท.ในเขตจังหวัดพิษณุโลกได้ทั้งหมดตามที่กำหนด	ทำให้สามารถดำเนินการจัดทำแผนพัฒนาการศึกษาปี (พ.ศ.2561-2564) ขององค์กรส่วนท้องถิ่นในเขตจังหวัดพิษณุโลกส่งให้คณะกรรมการศึกษาธิการจังหวัดเพื่อนำไปใช้เป็นข้อมูลในการจัดทำแผนพัฒนาการศึกษาของจังหวัดพิษณุโลกได้	กองการศึกษาฯ

- ก. ยุทธศาสตร์จังหวัดพิษณุโลก ที่ 4 : ศูนย์กลางด้านการศึกษา การบริหารทางวิชาการ ด้านสุขภาพ และ ICT
 ข. ยุทธศาสตร์การพัฒนาของ อบท. ในเขตจังหวัดพิษณุโลก ที่ 2 : ด้านบริหารจัดการด้านการศึกษาแบบบูรณาการ และส่งเสริมทำนุบำรุงศาสนา ศิลปวัฒนธรรมและภูมิปัญญาท้องถิ่นให้คงอยู่
 2. ยุทธศาสตร์องค์การบริหารส่วนจังหวัดพิษณุโลก ที่ 2 : ด้านการศึกษา ศาสนา ศิลปวัฒนธรรม และภูมิปัญญาท้องถิ่น
 แผนงาน : การศึกษา

ที่	โครงการ/กิจกรรม	วัตถุประสงค์	เป้าหมาย (ผลผลิตของโครงการ)	งบประมาณและที่ผ่านมา					ตัวชี้วัด (KPI)	ผลที่คาดว่าจะได้รับ	หน่วยงาน ที่รับผิดชอบ หลัก
				2561 (บาท)	2562 (บาท)	2563 (บาท)	2564 (บาท)	2565 (บาท)			
11	ฝึกอบรมค่ายพัฒนาทักษะกระบวนการเรียนรู้ด้านวิทยาศาสตร์ วิทยศาสตร์	เพื่อพัฒนาศักยภาพทางด้านวิทยาศาสตร์ของนักเรียนโรงเรียนในสังกัด อบจ.พท. เพื่อฝึกทักษะปฏิบัติการทางวิทยาศาสตร์ให้กับนักเรียน	นักเรียนของโรงเรียนในสังกัด อบจ.พท. (แผนการศึกษาปี 61-64 ข้อ 3 หน้า ป.4)	400,000 งบ อบจ.พท.	400,000 งบ อบจ.พท.	400,000 งบ อบจ.พท.	400,000 งบ อบจ.พท.	-	ร้อยละของผู้รับบริการที่มีทักษะปฏิบัติทางด้านวิทยาศาสตร์เพิ่มขึ้นไม่น้อยกว่า 80%	ทำให้นักเรียนโรงเรียนในสังกัดอบจ.พท.ผู้เข้ารับการอบรมมีความรู้ความเข้าใจและเจตคติที่ดีต่อการเรียนวิทยาศาสตร์และสามารถนำความรู้ไปใช้ในการเรียนต่อไป	กองการศึกษา
12	เข้าร่วมการประกวดแข่งขันทักษะทางวิชาการและการจัดนิทรรศการแสดงผลงานทางวิชาการ ในงานมหกรรมการจัดการศึกษาท้องถิ่น	เพื่อเผยแพร่ผลงานทาง การศึกษาและแสดงผลงานด้านการศึกษา	นักเรียน ครู และบุคลากรทางการศึกษาในสังกัด อบจ.พท. (แผนการศึกษาปี 61-64 ข้อ 11 หน้า 49)	1,500,000 งบ อบจ.พท.	1,500,000 งบ อบจ.พท.	1,500,000 งบ อบจ.พท.	1,500,000 งบ อบจ.พท.	-	ร้อยละของนักเรียน ครูและบุคลากรทางการศึกษาได้รับการเรียนรู้เพิ่มพูน การศึกษาเพิ่มขึ้นไม่น้อยกว่า 80%	ทำให้นักเรียน ครูและบุคลากรทางการศึกษา เกิดการเรียนรู้เพิ่มพูน ประสพการณ์นำไปพัฒนาการเรียนการสอน ให้มีคุณภาพตามมาตรฐานมากยิ่งขึ้น	กองการศึกษา

ก. ยุทธศาสตร์จังหวัดพิษณุโลก ที่ 4 : ศูนย์กลางด้านการศึกษา การบริหารทางวิชาการ ด้านสุขภาพ และ ICT
 ข. ยุทธศาสตร์การพัฒนาของ อปท. ในเขตจังหวัดพิษณุโลก ที่ 2 : ด้านบริหารจัดการด้านการศึกษาแบบบูรณาการ และส่งเสริมทำนุบำรุงศาสนา ศิลปวัฒนธรรมและภูมิปัญญาท้องถิ่นในท้องถิ่น
 2. ยุทธศาสตร์องค์การบริหารส่วนจังหวัดพิษณุโลก ที่ 2 : ด้านการศึกษา ศาสนา ศิลปวัฒนธรรม และภูมิปัญญาท้องถิ่น

ที่	โครงการ/กิจกรรม	วัตถุประสงค์	เป้าหมาย (ผลผลิตของโครงการ)	งบประมาณและที่ผ่านมา					ตัวชี้วัด (KPI)	ผลที่คาดว่าจะได้รับ	หน่วยงาน ที่รับผิดชอบ หลัก
				2561 (บาท)	2562 (บาท)	2563 (บาท)	2564 (บาท)	2565 (บาท)			
13	ส่งเสริมการเรียนรู้ด้านพุทธศาสนา และศึกษาแหล่งเรียนรู้ของสถานที่ด้านประวัติศาสตร์ โบราณสถาน ที่สำคัญของชาติไทย	1. เพื่อเพิ่มพูนความรู้ให้กับเด็ก และเยาวชน 2. เพื่อพัฒนาทักษะในการแสวงหาความรู้ด้วยตนเอง 3. เพื่อส่งเสริมให้เด็กและเยาวชนเกิดความรัก ห่วงแหนมรดกของชาติที่บรรพบุรุษได้สรรสร้างไว้	เด็กและเยาวชนในจังหวัดพิษณุโลก จำนวน 150 คน (แผนการศึกษาฯ น.50 ข.12)	งบ อจร.พ.ล. 120,000	งบ อจร.พ.ล. 120,000	งบ อจร.พ.ล. 120,000	งบ อจร.พ.ล. 120,000	2565 (บาท) -	ร้อยละของกลุ่มเป้าหมายได้รับการพัฒนาศักยภาพของตนเองจากการเรียนรู้เพิ่มขึ้นไม่น้อยกว่า 80%	1. ทำให้เด็กและเยาวชนผู้เข้าร่วมโครงการสามารถสร้างความรู้ได้ด้วยตนเอง 2. ทำให้เด็กและเยาวชนได้รู้จักการเข้าถึงคนเรียนรู้การอยู่ร่วมกันในสังคมได้อย่างมีความสุข 3. ทำให้เด็กและเยาวชนเกิดความรัก ห่วงแหนมรดกของชาติที่บรรพบุรุษได้สรรสร้างไว้	กองการศึกษา หลัก

ก. ยุทธศาสตร์จังหวัดพะเยาโลก ที่ 4 : ศูนย์กลางด้านการศึกษา การบริหารทางวิชาการ ด้านสุขภาพ และ ICT
ข. ยุทธศาสตร์การพัฒนาของ อปท. ในเขตจังหวัดพะเยาโลก ที่ 2 : ด้านบริหารจัดการด้านการศึกษาแบบบูรณาการ และส่งเสริมทำนุบำรุงศาสนา ศิลปวัฒนธรรมและภูมิปัญญาท้องถิ่นให้คงอยู่
2. ยุทธศาสตร์องค์การบริหารส่วนจังหวัดพะเยาโลก ที่ 2 : ด้านการศึกษา ศาสนา ศิลปวัฒนธรรม และภูมิปัญญาท้องถิ่น
แผนงาน : การศึกษา

ที่	โครงการ/กิจกรรม	วัตถุประสงค์	เป้าหมาย (ผลผลิตของโครงการ)	งบประมาณและที่ผ่านมา					ตัวชี้วัด (KPI)	ผลที่คาดว่าจะได้รับ	หน่วยงาน ที่รับผิดชอบหลัก
				2561 (บาท)	2562 (บาท)	2563 (บาท)	2564 (บาท)	2565 (บาท)			
14	ชุมชนลูกเสือท้องถิ่นแห่งชาติ	เพื่อส่งเสริมให้นักเรียนได้ รับการปลูกจิตสำนึกความ รักและความสามัคคี	ลูกเสือ-เนตรนารี โรงเรียน ศรีอินทราทิตย์พิทยาคม (แผนการศึกษา น.51 ข.13)	20,000 งบ อบจ.พ.ล.	20,000 งบ อบจ.พ.ล.	20,000 งบ อบจ.พ.ล.	20,000 งบ อบจ.พ.ล.	-	ร้อยละของนักเรียนที่ได้รับการ ปลูกจิตสำนึกและความรัก ความสามัคคีเพิ่มขึ้น 100%	ทำให้ผู้เข้าร่วมกิจกรรมมีความรัก และสามัคคีมากขึ้น	โรงเรียน ศรีอินทราทิตย์ พิทยาคม
15	กิจกรรมลูกเสือท้องถิ่นแห่งชาติ	เพื่อส่งเสริมและเข้าร่วม กิจกรรมลูกเสือท้องถิ่น	นักเรียนโรงเรียนกีฬา อบจ.พะเยาโลก (แผนการศึกษา น.51 ข.14)	20,000 งบ อบจ.พ.ล.	20,000 งบ อบจ.พ.ล.	20,000 งบ อบจ.พ.ล.	20,000 งบ อบจ.พ.ล.	-	ร้อยละของนักเรียนได้รับเข้า ร่วมกิจกรรมลูกเสือท้องถิ่น แห่งชาติมีเพิ่มขึ้น 100%	นักเรียนเป็นสมาชิกลูกเสือท้องถิ่น แห่งชาติ	โรงเรียนกีฬา อบจ.พะเยาโลก
16	จ้างเหมาครูสอนต่างชาติ สอนภาษาอังกฤษ	เพื่อให้มีครูสอนภาษา อังกฤษให้กับนักเรียน โรงเรียนบางกลางท่าวพิทยาคม	ครูสอนภาษาอังกฤษ จำนวน 1 คน (แผนการศึกษา น.52 ข.15)	250,000 งบ อบจ.พ.ล.	250,000 งบ อบจ.พ.ล.	250,000 งบ อบจ.พ.ล.	250,000 งบ อบจ.พ.ล.	-	ร้อยละ 100 ของนักเรียนที่มี ผลสัมฤทธิ์รายวิชาภาษาอังกฤษ สูงขึ้น	เพื่อให้มีครูสอนภาษา อังกฤษให้กับนักเรียน โรงเรียนบางกลางท่าวพิทยาคม	โรงเรียน บางกลางท่าว พิทยาคม

ก. ยุทธศาสตร์จังหวัดขอนแก่น ที่ 4 : ศูนย์กลางด้านการศึกษา การบริหารทางวิชาการ ด้านสุขภาพ และ ICT

ข. ยุทธศาสตร์การพัฒนาของ อปท. ในเขตจังหวัดขอนแก่น ที่ 2 : ตำบลบริหารจัดการด้านการศึกษาระดับประถมศึกษา และส่งเสริมทำนุบำรุงศาสนา ศิลปวัฒนธรรมและภูมิปัญญาท้องถิ่น

2. ยุทธศาสตร์รองรับการบริหารจัดการจังหวัดขอนแก่น ที่ 2 : ตำบลการศึกษา ศาสนา ศิลปวัฒนธรรม และภูมิปัญญาท้องถิ่น

แผนงาน : การศึกษา

ที่	โครงการ/กิจกรรม	วัตถุประสงค์	เป้าหมาย (ผลผลิตของโครงการ)	งบประมาณและที่ผ่านมา						ตัวชี้วัด (KPI)	ผลที่คาดว่าจะได้รับ	หน่วยงานหลัก
				2561 (บาท)	2562 (บาท)	2563 (บาท)	2564 (บาท)	2565 (บาท)				
17	จ้างมหาครูต่างชาติสอนภาษาอังกฤษ	1.เพื่อจ้างมหาครูต่างชาติในการสอนภาษาอังกฤษ 2.พัฒนาการด้านการสื่อสารนำไปใช้ในชีวิตประจำวันและเกิดทักษะความพร้อมพื้นฐานในการเข้าสู่ประชาคมอาเซียน	ครูต่างชาติ จำนวน 1 คน	528,000	400,000	400,000	400,000	400,000	-	ครูและนักเรียนมีพัฒนาการด้านการสื่อสารและนำไปใช้ในชีวิตประจำวัน มีความพร้อมพื้นฐานในการเข้าสู่ประชาคมอาเซียน ร้อยละ 90	นักเรียนโรงเรียนศรีอินทร์ที่เตรียมพร้อมทุกคน ผ่านการร่วมกิจกรรม การต้อนรับของครูต่างชาติ	โรงเรียนพิทยาคม
18	จ้างมหาครูผู้สอนวิชาคณิตศาสตร์	1.เพื่อยกระดับผลสัมฤทธิ์ทางการเรียน และเพิ่มประสิทธิภาพของนักเรียนให้มีความรู้ที่สูงขึ้น 2.เพื่อปลูกจิตสำนึกในภาคความรู้รักในศิลปวัฒนธรรมไทย 3.เพื่อส่งเสริมให้นักเรียนมีสมาธิ และได้สืบสาน อนุรักษ์วัฒนธรรม คนตรี และนาฏศิลป์ไทย	ครูผู้สอนวิชาคณิตศาสตร์ วิชาวิทย์ นาฏศิลป์ คนตรี คณิตศาสตร์ และรายวิชาอื่น ที่ต้องการ (แผนการศึกษา น.53 ข.17)	250,000	250,000	250,000	250,000	250,000	-	1.ร้อยละ 100 ของนักเรียนที่รู้ผลสัมฤทธิ์ทางการเรียนที่มีคุณภาพสูงขึ้น 2.นักเรียนมีจิตสำนึกความรักในศิลปวัฒนธรรมไทยพร้อมสืบสาน อนุรักษ์ วัฒนธรรม คนตรี และนาฏศิลป์ไทย	ทำให้นักเรียนและผู้ปกครอง การเรียนและเพิ่มประสิทธิภาพของนักเรียนให้มีความรู้ที่สูงขึ้น	บางกลางท่าวพิทยาคม
19	จ้างครูสอนภาษาที่ 2 ก้าวสู่ความเป็นประชาคมอาเซียน	เพื่อให้นักเรียนได้เรียนรู้จากประสบการณ์ตรง	ครูอาเซียน หรือครูต่างชาติ (แผนการศึกษา น.54 ข.18)	220,000	220,000	220,000	220,000	220,000	-	1.ร้อยละ 90 ระดับความพึงพอใจของผู้รับบริการ 2.จำนวนครูสอนเฉพาะทางมีเพิ่มขึ้น จำนวน 1 คน	ทำให้นักเรียนได้รับการพัฒนาทักษะภาษาอังกฤษ ประสบความสำเร็จ	โรงเรียนกีฬา อบจ.พิษณุโลก

- ก. ยุทธศาสตร์จังหวัดพิษณุโลก ที่ 4 : ศูนย์กลางด้านการศึกษา การบริหารทางวิชาการ ด้านสุขภาพ และ ICT
- ข. ยุทธศาสตร์การพัฒนาของ อปท. ในเขตจังหวัดพิษณุโลก ที่ 2 : ด้านบริหารจัดการด้านการศึกษาระดับประถมศึกษา และส่งเสริมทำนุบำรุงศาสนา ศิลปวัฒนธรรมและภูมิปัญญาท้องถิ่นให้คงอยู่
2. ยุทธศาสตร์องค์การบริหารส่วนจังหวัดพิษณุโลก ที่ 2 : ด้านการศึกษา ศาสนา ศิลปวัฒนธรรม และภูมิปัญญาท้องถิ่น
- แผนงาน : การศึกษา

ที่	โครงการ/กิจกรรม	วัตถุประสงค์	เป้าหมาย (ผลผลิตของโครงการ)	งบประมาณและที่ผ่านมา					ตัวชี้วัด (KPI)	ผลที่คาดว่าจะได้รับ	หน่วยงาน ที่รับผิดชอบหลัก
				2561 (บาท)	2562 (บาท)	2563 (บาท)	2564 (บาท)	2565 (บาท)			
20	ฝึกศึกษาแหล่งเรียนรู้สู่โลกกว้าง	1.เพื่อให้นักเรียนได้ไปเยือนบรรยากาศในการเรียนรู้สร้างเสริมประสบการณ์ตรง 2.เพื่อส่งเสริมให้นักเรียนมีโลกทัศน์ที่กว้างขึ้นสามารถศึกษาค้นคว้าและพัฒนาตนเอง 3.เพื่อให้นักเรียนได้ตระหนักถึงความสำคัญของแหล่งเรียนรู้ นอกสถานศึกษา	นักเรียน ข้าราชการครู และบุคลากรทางการศึกษา (แผนการศึกษา น.55 ข.19)	งบ อบจ.พล. 200,000	งบ อบจ.พล. 200,000	งบ อบจ.พล. 200,000	งบ อบจ.พล. 200,000	-	นักเรียน ข้าราชการครู และบุคลากรทางการศึกษา ได้รับประสบการณ์ตรง นำมาประยุกต์ใช้ในการดำเนินชีวิตประจำวัน และตระหนักถึงความสำคัญ ของแหล่งเรียนรู้ นอกสถานศึกษา	นักเรียนได้เปลี่ยนแปลงบรรยากาศในการเรียนรู้ สร้างเสริมประสบการณ์ตรง นำมาประยุกต์ใช้ในการดำเนินชีวิตประจำวัน และตระหนักถึงความสำคัญ ของแหล่งเรียนรู้ นอกสถานศึกษา	โรงเรียน ศรีอินทราทิตย์ พิทยาคม
21	เข้าค่ายคุณธรรม จริยธรรม	เพื่อส่งเสริมการพัฒนาคุณธรรมจริยธรรม	ครู บุคลากร นักเรียน โรงเรียนกีฬา อบจ.พิษณุโลก (แผนการศึกษา น.55 ข.20)	งบ อบจ.พล. 200,000	งบ อบจ.พล. 200,000	งบ อบจ.พล. 200,000	งบ อบจ.พล. 200,000	-	ร้อยละของนักเรียนที่เข้าร่วมกิจกรรมได้รับความรู้เพิ่มขึ้นไม่น้อยกว่า 90%	ทำให้นักเรียนมีหลักคุณธรรม จริยธรรมในการอยู่ร่วมกัน	โรงเรียนกีฬา อบจ.พิษณุโลก
22	ปฐมนิเทศนักเรียนใหม่	สร้างความเข้าใจร่วมกันระหว่างโรงเรียนกับผู้บริหารของโรงเรียน	ครู บุคลากรโรงเรียน และ ผู้เกี่ยวข้องจัดกิจกรรมรับนักเรียนใหม่ (แผนการศึกษา น.56 ข.21)	งบ อบจ.พล. 100,000	งบ อบจ.พล. 100,000	งบ อบจ.พล. 100,000	งบ อบจ.พล. 100,000	-	ร้อยละของนักเรียนที่ได้รับการพัฒนาความรู้เพิ่มขึ้นไม่น้อยกว่า 80%	สร้างความเข้าใจในระบบการเรียนให้แก่นักเรียนและผู้ปกครอง	โรงเรียนกีฬา อบจ.พิษณุโลก
23	ทัศนศึกษาท้องถิ่นพิษณุโลก	เพื่อให้นักเรียนได้รับความรู้เกี่ยวกับประวัติศาสตร์ในท้องถิ่น	นักเรียนโรงเรียนกีฬา อบจ.พิษณุโลก (แผนการศึกษา น.56 ข.22)	งบ อบจ.พล. 50,000	งบ อบจ.พล. 50,000	งบ อบจ.พล. 50,000	งบ อบจ.พล. 50,000	-	ร้อยละของนักเรียนได้รับความรู้ไม่น้อยกว่า 95%	นักเรียนได้รู้ประวัติศาสตร์ในท้องถิ่น	โรงเรียนกีฬา อบจ.พิษณุโลก

- ก. ยุทธศาสตร์จังหวัดพิษณุโลก ที่ 4 : ศูนย์กลางด้านการศึกษา การบริหารทางวิชาการ ด้านสุขภาพ และ ICT
 ข. ยุทธศาสตร์ด้านการพัฒนาของ อบท. ในเขตจังหวัดพิษณุโลก ที่ 2 : ตำบลบริหารจัดการด้านการศึกษารูปแบบบูรณาการ และส่งเสริมทำนุบำรุงศาสนา ศิลปวัฒนธรรมและภูมิปัญญาท้องถิ่น
 2. ยุทธศาสตร์รองการบริหารส่วนจังหวัดพิษณุโลก ที่ 2 : ด้านการศึกษา ศาสนา ศิลปวัฒนธรรม และภูมิปัญญาท้องถิ่น

ที่	โครงการ/กิจกรรม	วัตถุประสงค์	เป้าหมาย (ผลผลิตของโครงการ)	งบประมาณและที่ส่งมา					ตัวชี้วัด (KP)	ผลที่คาดว่าจะได้รับ	หน่วยงานหลัก
				2561 (บาท)	2562 (บาท)	2563 (บาท)	2564 (บาท)	2565 (บาท)			
24	กิจกรรมอยู่ค่ายพักแรมลูกเสือ เนตรนารี	เพื่อสร้างเสริมลักษณะนิสัย นักรับผิดชอบ มีความรอบคอบ มีความสามัคคี รู้จัก ช่วยตนเอง รู้จักช่วยเหลือผู้อื่น สังคมและระเบียบวินัย	นักเรียน ครู บุคลากรทางการศึกษา โรงเรียนกีฬา อบจ. พิจญุโลก (แผนการศึกษาฯ น.56 ข.23)	150,000 งบ อบจ. พล.	150,000 งบ อบจ. พล.	150,000 งบ อบจ. พล.	150,000 งบ อบจ. พล.	-	ร้อยละของความสำเร็จของนักเรียนที่ได้รับการพัฒนาเพิ่มขึ้นไม่น้อยกว่า 90%	ทำให้มีนักเรียนมีระเบียบวินัย ความสามัคคี รู้จักช่วยเหลือตนเอง รู้จักช่วยเหลือผู้อื่น	โรงเรียนกีฬา อบจ. พิจญุโลก
25	ทัศนศึกษาการศึกษาแหล่งเรียนรู้ต่าง ๆ	เพื่อให้นักเรียนได้รับความรู้เกี่ยวกับแหล่งเรียนรู้ต่าง ๆ	นักเรียนโรงเรียนกีฬา อบจ. พิจญุโลก (แผนการศึกษาฯ น.56 ข.24)	400,000 งบ อบจ. พล.	400,000 งบ อบจ. พล.	400,000 งบ อบจ. พล.	400,000 งบ อบจ. พล.	-	ร้อยละของนักเรียนได้รู้ความรู้นับไม่น้อยกว่า 95%	นักเรียนได้รู้แหล่งเรียนรู้ต่าง ๆ	โรงเรียนกีฬา อบจ. พิจญุโลก
26	ศิลปหัตถกรรมนักเรียน	เพื่อให้นักเรียนได้เรียนรู้เกี่ยวกับศิลปหัตถกรรมนักเรียนต่างๆ	นักเรียนโรงเรียนกีฬา อบจ. พิจญุโลก (แผนการศึกษาฯ น.57 ข.25)	100,000 งบ อบจ. พล.	100,000 งบ อบจ. พล.	100,000 งบ อบจ. พล.	100,000 งบ อบจ. พล.	-	ร้อยละของรางวัลที่ได้รับของนักเรียนที่เข้ารับการพัฒนาเพิ่มขึ้นไม่น้อยกว่า 90%	นักเรียนเกิดทักษะทางวิชาการ	โรงเรียนกีฬา อบจ. พิจญุโลก
27	ค่ายเข้าพื้นที่รีปไยต์	เพื่อใช้ในการประชาสัมพันธ์สื่อสาร การจัดการเรียนการสอนของโรงเรียนกีฬา อบจ. พิจญุโลก	ค่ายเข้าปีละ 2,000-บาท (แผนการศึกษาฯ น.57 ข.26)	2,000 งบ อบจ. พล.	2,000 งบ อบจ. พล.	2,000 งบ อบจ. พล.	2,000 งบ อบจ. พล.	-	ร้อยละของระบบรีปไยต์สำหรับการเรียนการสอนที่มีประสิทธิภาพเพิ่มขึ้นไม่น้อยกว่า 100%	ทำให้มีรีปไยต์ของโรงเรียนในการประชาสัมพันธ์สื่อสารข่าวสาร	โรงเรียนกีฬา อบจ. พิจญุโลก
28	ประชุมสัมมนาและการประชุมสัมมนาผู้บริหารใหม่	เพื่อเป็นการประชาสัมพันธ์ให้ผู้สนใจทราบและเข้าเรียนใหม่	แผนปีละ 100,000 บาท (แผนการศึกษาฯ น.57 ข.27)	100,000 งบ อบจ. พล.	100,000 งบ อบจ. พล.	100,000 งบ อบจ. พล.	100,000 งบ อบจ. พล.	-	ร้อยละของการรับทราบข้อมูลข่าวสารของผู้ที่สนใจเข้าเรียนได้เพิ่มขึ้นไม่น้อยกว่า 80%	ทำให้ประชาชนได้รับทราบข้อมูลกิจกรรมต่าง ๆ ทางโรงเรียนที่ถึงมกมากขึ้น	โรงเรียนกีฬา อบจ. พิจญุโลก

ก. ยุทธศาสตร์จังหวัดพิษณุโลก ที่ 4 : ศูนย์กลางด้านการศึกษา การบริหารทางวิชาการ ด้านสุขภาพ และ ICT
 ข. ยุทธศาสตร์การพัฒนาของ อปท. ในเขตจังหวัดพิษณุโลก ที่ 2 : ด้านบริหารจัดการด้านการศึกษาแบบบูรณาการ และส่งเสริมทำนุบำรุงศาสนา ศิลปวัฒนธรรมและภูมิปัญญาท้องถิ่นให้คงอยู่
 2. ยุทธศาสตร์องค์การบริหารส่วนจังหวัดพิษณุโลก ที่ 2 : ด้านการศึกษา ศาสนา ศิลปวัฒนธรรม และภูมิปัญญาท้องถิ่น
 แผนงาน : การศึกษา

ที่	โครงการ/กิจกรรม	วัตถุประสงค์	เป้าหมาย (ผลผลิตของโครงการ)	งบประมาณและที่ผ่านมา				ตัวชี้วัด (KPI)	ผลที่คาดว่าจะได้รับ	หน่วยงาน ที่รับผิดชอบ หลัก
				2561 (บาท)	2562 (บาท)	2563 (บาท)	2564 (บาท)			
29	พัฒนาการเรียนการสอนในโรงเรียนต่าง ๆ	1. เพื่อสร้างโอกาสให้นักเรียนได้เรียนรู้หลากหลายจากประสบการณ์จริง และสถานที่จริง จากการศึกษา การเรียนรู้ภาคเรียนนอกสถานศึกษา สามารถนำมาปรับปรุงประยุกต์ใช้ในชีวิตประจำวัน 2. เพื่อให้นักเรียนสร้างแนวคิดใหม่ วิธีการใหม่ในการจัดการเรียนการสอนได้อย่างมีประสิทธิภาพมากขึ้น	นักเรียนโรงเรียนบางคางพาว (แผนการศึกษา น.58 ข.28)	300,000 งบ อบจ.พล.	300,000 งบ อบจ.พล.	300,000 งบ อบจ.พล.	300,000 งบ อบจ.พล.	1.นักเรียนได้เรียนรู้อย่างหลากหลายจากประสบการณ์ตรง จากของจริง สถานที่จริง โดยการศึกษาแหล่งเรียนรู้นอกสถานศึกษา 2.นักเรียนสามารถนำความรู้จากการศึกษามาปรับปรุงประยุกต์ใช้ในชีวิตประจำวัน และแนวคิดใหม่วิธีการใหม่ ในการจัดการเรียนการสอนได้อย่างมีประสิทธิภาพมากยิ่งขึ้น	โรงเรียนบางคางพาว พิทยาคม	
30	จัดซื้อวัสดุทางการศึกษา สำหรับการสอน 8 กลุ่มสาระ	เพื่อสนับสนุนการเรียนการสอนในรายวิชา 8 กลุ่มสาระการเรียนรู้	มีวัสดุทางการศึกษา 8 กลุ่มสาระการเรียนรู้ใช้ประกอบกิจกรรมการจัดการเรียนการสอน (แผนการศึกษา น.58 ข.29)	160,000 งบ อบจ.พล.	240,000 งบ อบจ.พล.	160,000 งบ อบจ.พล.	160,000 งบ อบจ.พล.	มีจำนวนวัสดุทางการศึกษา 8 กลุ่มสาระการเรียนรู้ผู้เพิ่มขึ้น	โรงเรียนมีวัสดุทางการศึกษา 8 กลุ่มสาระการเรียนรู้ ทำให้การจัดการเรียนการสอนมีประสิทธิภาพเพิ่มขึ้น	โรงเรียนบางคางพาว พิทยาคม

ก. ยุทธศาสตร์จังหวัดพิษณุโลก ที่ 4 : ศูนย์กลางด้านการศึกษา การบริหารทางวิชาการ ด้านสุขภาพ และ ICT
 ข. ยุทธศาสตร์การพัฒนาของ อปท. ในเขตจังหวัดพิษณุโลก ที่ 2 : ด้านบริหารจัดการด้านการศึกษาระดับบูรณาการ และส่งเสริมทำนุบำรุงศาสนา ศิลปวัฒนธรรมและภูมิปัญญาท้องถิ่นที่คงอยู่
 2. ยุทธศาสตร์องค์การบริหารส่วนจังหวัดพิษณุโลก ที่ 2 : ด้านการศึกษา ศาสนา ศิลปวัฒนธรรม และภูมิปัญญาท้องถิ่น
 แผนงาน : การศึกษา

ที่	โครงการ/กิจกรรม	วัตถุประสงค์	เป้าหมาย (ผลผลิตของโครงการ)	งบประมาณและที่ผ่านมา					ตัวชี้วัด (KPI)	ผลที่คาดว่าจะได้รับ	หน่วยงาน รับผิดชอบหลัก
				2561 (บาท)	2562 (บาท)	2563 (บาท)	2564 (บาท)	2565 (บาท)			
31	เปิดโลกแห่งวิชาการสร้างสรรค์ วันแห่งการเรียนรู้	1.เพื่อส่งเสริมให้นักเรียนสามารถเรียนรู้ได้เต็มตามศักยภาพได้อย่างเต็มความสามารถ 2.เพื่อส่งเสริมให้นักเรียนสามารถฝึกทักษะกระบวนการคิด และทักษะด้านต่างๆของนักเรียนในการประเมินคิดวิเคราะห์และสังเคราะห์อยู่ในระดับที่ขึ้นไป 3.เพื่อส่งเสริมให้นักเรียนได้รับประสบการณ์ตรงสามารถนำไปพัฒนาและประยุกต์ใช้ในชีวิตประจำวัน	นักเรียน ครู และบุคลากรทางการศึกษาในโรงเรียนบางกลาง ทั่ววิทยาคมทุกคน (แผนการศึกษา น.59 ข.30)	100,000 งบ ออช.พล.	250,000 งบ ออช.พล.	200,000 งบ ออช.พล.	200,000 งบ ออช.พล.	-	1.นักเรียน ครู และบุคลากรทางการศึกษาในโรงเรียนบางกลางทั่ววิทยาคม ทุกคนได้รับการพัฒนาอย่างทั่วถึงและต่อเนื่อง 2.นักเรียนมีผลสัมฤทธิ์ทางการเรียนบรรลุตามเกณฑ์ทุกกลุ่มสาระเพิ่มขึ้นมากขึ้น	1.นักเรียนสามารถเรียนรู้ได้เต็มตามศักยภาพได้อย่างเต็มความสามารถ 2.นักเรียนสามารถฝึกทักษะกระบวนการคิด และทักษะด้านต่างๆของนักเรียนในการประเมินคิดวิเคราะห์และสังเคราะห์อยู่ในระดับที่ขึ้นไป 3.นักเรียนได้รับประสบการณ์ตรงสามารถนำไปพัฒนาและประยุกต์ใช้ในชีวิตประจำวัน	โรงเรียนบางกลางทั่ววิทยาคม

- ก. ยุทธศาสตร์จังหวัดพิษณุโลก ที่ 4 : ศูนย์กลางด้านการศึกษา การบริหารทางวิชาการ ด้านสุขภาพ และ ICT
 ข. ยุทธศาสตร์การพัฒนาของ อปท. ในเขตจังหวัดพิษณุโลก ที่ 2 : ด้านบริหารจัดการด้านการศึกษาแบบบูรณาการ และส่งเสริมทำนุบำรุงศาสนา ศิลปวัฒนธรรมและภูมิปัญญาท้องถิ่นให้คงอยู่
 2. ยุทธศาสตร์องค์การบริหารส่วนจังหวัดพิษณุโลก ที่ 2 : ด้านการศึกษา ศาสนา ศิลปวัฒนธรรม และภูมิปัญญาท้องถิ่น

แผนงาน : การศึกษา

ที่	โครงการ/กิจกรรม	วัตถุประสงค์	เป้าหมาย (ผลผลิตของโครงการ)	งบประมาณและที่ผ่านมา					ตัวชี้วัด (KPI)	ผลที่คาดว่าจะได้รับ	หน่วยงาน ที่รับผิดชอบ หลัก
				2561 (บาท)	2562 (บาท)	2563 (บาท)	2564 (บาท)	2565 (บาท)			
32	ค่ายดาราศาสตร์สำหรับนักเรียน โรงเรียนบางกลางท่าวพิทยาคม	1.เพื่อปลูกฝังให้นักเรียนบาง กลางท่าวพิทยาคมที่มีเจตคติ ที่ดีและตระหนักเห็นความ สำคัญของวิชาดาราศาสตร์ 2.เพื่อให้นักเรียนโรงเรียน บางกลางท่าวพิทยาคม มี ประสบการณ์ตรง รู้จักใช้ เครื่องมือและอุปกรณ์ทาง ดาราศาสตร์ เช่น กล้องโทรทรรศน์ และแผนที่ดาว อย่างถูกต้อง 3.นักเรียนโรงเรียนบางกลางท่าว พิทยาคมสามารถนำความรู้ที่ได้ จากโครงการมาสื่อสารเผยแพร่ ให้นักเรียนคนอื่นๆในโรงเรียนได้	นักเรียนโรงเรียนบางกลางท่าว (แผนการศึกษาฯ น.58 ข.28) (แผนการศึกษาฯ น.60 ข.31)	-	100,000 งบ อบจ.พล.	150,000 งบ อบจ.พล.	150,000 งบ อบจ.พล.	-	1.ระดับผลสัมฤทธิ์ทางการเรียน ของนักเรียนที่เข้าร่วมโครงการ ไม่ต่ำกว่า 2.50 2.นักเรียนที่เรียนชมรม ดาราศาสตร์ผ่านการประเมินผล ทุกกิจกรรม 3.นักเรียนที่เข้าร่วมโครงการ มีความพึงพอใจไม่ต่ำกว่า ร้อยละ 85	1.นักเรียนบางกลางท่าว พิทยาคมใหม่เจตคติ ที่ดีและตระหนักเห็น ความสำคัญของวิชา ดาราศาสตร์ 2.นักโรงเรียน บางกลางท่าวพิทยาคม มี ประสบการณ์ตรง รู้จัก ใช้เครื่องมือและอุปกรณ์ ทางดาราศาสตร์ เช่น กล้องโทรทรรศน์ และแผนที่ ดาวอย่างถูกต้อง 3.นักโรงเรียน บางกลางท่าวพิทยาคม นำความรู้ที่ได้จากโครงการ มาสื่อสารเผยแพร่ให้	โรงเรียน บางกลางท่าว พิทยาคม

- ก. ยุทธศาสตร์จังหวัดพิษณุโลก ที่ 4 : ศูนย์กลางด้านการศึกษา การบริหารทางวิชาการ ด้านสุขภาพ และ ICT
 ข. ยุทธศาสตร์การพัฒนาของ อปท. ในเขตจังหวัดพิษณุโลก ที่ 2 : ด้านบริหารจัดการด้านการศึกษาแบบบูรณาการ และส่งเสริมทำนุบำรุงศาสนา ศิลปวัฒนธรรมและภูมิปัญญาท้องถิ่น
 2. ยุทธศาสตร์องค์การบริหารส่วนจังหวัดพิษณุโลก ที่ 2 : ด้านการศึกษา ศาสนา ศิลปวัฒนธรรม และภูมิปัญญาท้องถิ่น
 แผนงาน : การศึกษา

ที่	โครงการ/กิจกรรม	วัตถุประสงค์	เป้าหมาย (ผลผลิตของโครงการ)	งบประมาณและที่ผ่านมา					ตัวชี้วัด (KPI)	ผลที่คาดว่าจะได้รับ	หน่วยงาน ที่รับผิดชอบ หลัก
				2561 (บาท)	2562 (บาท)	2563 (บาท)	2564 (บาท)	2565 (บาท)			
33	ห้องปฏิบัติการพัฒนาต้นแบบ สิ่งประดิษฐ์จากพลังงานสะอาด	1.เพื่อพัฒนานักเรียนด้าน วิทยาศาสตร์และเทคโนโลยี 2.เพื่อพัฒนาบุคลากรทางการ ศึกษาด้านวิทยาศาสตร์และ เทคโนโลยี 3.เพื่อสร้างต้นแบบศูนย์การ เรียนรู้โครงสร้างวิศวกรรม พื้นฐานและพลังงานที่ยั่งยืน	ห้องปฏิบัติการพัฒนาต้นแบบ สิ่งประดิษฐ์จากพลังงานสะอาด ซึ่งประกอบด้วย 1.ชุดการทดลองวิทยาศาสตร์ (Scientific Experiment) พลังงานสะอาด (Green Energy) School Set 2.อุปกรณ์ตัวต่ออัจฉริยะ (Brick Comtraption) 3.Learning Lab - Force and simple machine แรง และเครื่องกลอย่างง่าย 4.Learning Lab - Motion and machanism กลไกและ เคลื่อนที่ 5.Learinig lab - Electricity and circuit ไฟฟ้าและวงจร ไฟฟ้า 6.Learinig lab - Electromagug etism and motor แม่เหล็ก ไฟฟ้า และมอเตอร์ 7. ชุดการทดลองพลังงานเพื่อ สิ่งแวดล้อม (Green Mechanism Basic Set)	2561 (บาท)	2562 (บาท)	2563 (บาท)	2564 (บาท)	2565 (บาท)	1.นักเรียนร้อยละ 80 มีความรู้และ ทักษะด้านเทคโนโลยีและวิทยา ศาสตร์ในระดับที่ 2.บุคลากรที่ศึกษาร้อยละ 100 มีความรู้และทักษะด้านเทคโนโลยี และวิทยาศาสตร์ในระดับที่ 1. นักเรียนมีความสามารถ ด้านวิทยาศาสตร์และ เทคโนโลยีในการพัฒนา การสร้างสรรค์สิ่งใหม่ ประดิษฐ์นวัตกรรม สังคม และประยุกต์ใช้ ด้านวิทยาศาสตร์และ เทคโนโลยีมีความรู้และ ทักษะสูงขั้น 3.ห้องปฏิบัติการพัฒนา ต้นแบบสิ่งประดิษฐ์จาก พลังงานสะอาดเป็น แหล่งเรียนรู้ที่มีคุณภาพ ให้แก่ชุมชน	โรงเรียน ที่รับผิดชอบ หลัก บางกลางท่าว พิทักษณ์	

- ก. ยุทธศาสตร์จังหวัดพัฒนาโลก ที่ 4 : ศูนย์กลางด้านการศึกษา การบริหารทางวิชาการ ด้านสุขภาพ และ ICT
- ข. ยุทธศาสตร์การพัฒนาของ อบท. ในเขตจังหวัดพัฒนาโลก ที่ 2 : ตำบลบริหารจัดการด้านการศึกษาแบบบูรณาการ และส่งเสริมทำนุบำรุงศาสนา ศิลปวัฒนธรรมและภูมิปัญญาท้องถิ่นให้คงอยู่
2. ยุทธศาสตร์องค์การบริหารส่วนจังหวัดพัฒนาโลก ที่ 2 : ด้านการศึกษา ศาสนา ศิลปวัฒนธรรม และภูมิปัญญาท้องถิ่น
- แผนงาน : การศึกษา

ที่	โครงการ/กิจกรรม	วัตถุประสงค์	เป้าหมาย (ผลผลิตของโครงการ)	งบประมาณและที่ผ่านมา					ตัวชี้วัด (KPI)	ผลที่คาดว่าจะ จะได้รับ	หน่วยงาน ที่รับผิดชอบ หลัก
				2561 (บาท)	2562 (บาท)	2563 (บาท)	2564 (บาท)	2565 (บาท)			
34	ห้องปฏิบัติการพัฒนารูปแบบ สิ่งประดิษฐ์จากพลังงานสะอาด	เพื่อพัฒนานักเรียนด้าน วิทยาศาสตร์และ เทคโนโลยีและสร้าง ต้นแบบศูนย์การเรียนรู้ โครงสร้างวิศวกรรม พื้นฐาน และพลังงาน ที่ยั่งยืน	8.ชุดการทดลองรางลูกบอล (Green Mechanism Ball Track) (แผนการศึกษาฯ น.61 ข.32)	-	495,410 งบ อบ.พต.	-	-	-	จำนวนแหล่งเรียนและครูภัณฑ์ เพิ่มขึ้น จำนวน 1 แหล่ง	ทำให้นักเรียนได้พัฒนา ด้านวิทยาศาสตร์ และ เทคโนโลยี	โรงเรียนกีฬา อบจ.อุทัยธานี

ก. ยุทธศาสตร์จังหวัดพิษณุโลก ที่ 4 : ศูนย์กลางด้านการศึกษา การบริหารทางวิชาการ ด้านสุขภาพ และ ICT

ข. ยุทธศาสตร์การพัฒนาของ อปท. ในเขตจังหวัดพิษณุโลก ที่ 2 : ตำบลบริหารจัดการด้านการศึกษาแบบบูรณาการ และส่งเสริมทำนุบำรุงศาสนา ศิลปวัฒนธรรมและภูมิปัญญาท้องถิ่นให้คงอยู่

2. ยุทธศาสตร์หรือการบริหารสิ่งมีชีวิตพิษณุโลก ที่ 2 : ด้านการศึกษา ศาสนา ศิลปวัฒนธรรม และภูมิปัญญาท้องถิ่น

ที่	โครงการ/กิจกรรม	วัตถุประสงค์	เป้าหมาย (ผลผลิตของโครงการ)	งบประมาณและที่ผ่านมา					ตัวชี้วัด (KPI)	ผลที่คาดว่าจะได้รับ	หน่วยงาน ที่รับผิดชอบ หลัก	
				2561 (บาท)	2562 (บาท)	2563 (บาท)	2564 (บาท)	2565 (บาท)				
35	ห้องปฏิบัติการพัฒนาต้นแบบ สิ่งประดิษฐ์จากพลังงานสะอาด	1.เพื่อพัฒนานักเรียนชั้นมัธยมศึกษาและบุคลากรทางการศึกษาด้านวิทยาศาสตร์และเทคโนโลยีพลังงานและสิ่งแวดล้อม 2.เพื่อสร้างต้นแบบห้องเรียนวิทยาศาสตร์เทคโนโลยีเทคโนโลยีพลังงานและสิ่งแวดล้อม	1.ชุดโต๊ะพร้อมเก้าอี้ 4 ตัว จำนวน 8 ชุด คุณลักษณะโดยยาว 118 ซม. กว้าง74 ซม. สูง 74 ซม. เก้าอี้กว้าง 42 ซม. ลึก 49 ซม.สูง 44 ซม. ทำจากไม้สน 2.ชั้นโพงสำหรับวางผลงาน และจัดเก็บอุปกรณ์ 4 ชั้น จำนวนไม่น้อยกว่า 40x45x10 ซม. 3.ชุด คุณลักษณะเฉพาะ ขนาดไม่น้อยกว่า 40x45x10 ซม. 3.สติ๊กเกอร์ติดต่างฝาผนังห้องเรียน จำนวน 1 ชุด คุณลักษณะเฉพาะ สติ๊กเกอร์มิกิ เคสือบด้านรีดพิวซี สีนเรียบมีสีขาว ความหนา 0.25 ซม. Component และนวัตกรรมต่าง ๆ ขนาดไม่เกิน 5x8 ม. จำนวน 2 ตำแหน่ง 4.ตัวอักษรหน้าห้อง Creative Class Room จำนวน 1 ชุด คุณลักษณะเฉพาะตัวอักษรอะคริลิกสีเงินสวยงามพร้อมติดตั้งหน้าห้อง 5.กล่องใส่พรมจับเก็บวัสดุการ	1,496,500 (บาท)	- (บาท)	- (บาท)	- (บาท)	- (บาท)	- (บาท)	นักเรียนระดับมัธยมศึกษา มีความรู้ด้านวิทยาศาสตร์ เทคโนโลยีพลังงานและสิ่งแวดล้อม ร้อยละ 90	1.มีการพัฒนาทักษะการเรียนรู้ด้านวิทยาศาสตร์ เทคโนโลยีพลังงานและสิ่งแวดล้อมสำหรับชั้นเรียนระดับมัธยมศึกษา 2.มีการพัฒนาครูที่สอนวิทยาศาสตร์ 3.นักเรียนมีความรู้ทักษะและสนใจคิดค้น	โรงเรียนศรีอินทราทิตย์ พิษณุโลก

ก. ยุทธศาสตร์จังหวัดพิษณุโลก ที่ 4 : ศูนย์กลางด้านการศึกษาก การบริหารทางวิชาการ ด้านสุขภาพ และ ICT
 จ. ยุทธศาสตร์การพัฒนาของ อปท. ในเขตจังหวัดพิษณุโลก ที่ 2 : ด้านบริหารจัดการด้านการศึกษาแบบบูรณาการ และส่งเสริมทำนบบำรุงศาสนา ศิลปวัฒนธรรมและภูมิปัญญาท้องถิ่น
 2. ยุทธศาสตร์รองการบริหารส่วนจังหวัดพิษณุโลก ที่ 2 : ด้านการศึกษา ศาสนา ศิลปวัฒนธรรม และภูมิปัญญาท้องถิ่น
 แผนงาน : การศึกษา

ที่	โครงการ/กิจกรรม	วัตถุประสงค์	เป้าหมาย (ผลผลิตของโครงการ)	งบประมาณและที่ส่งมา					ตัวชี้วัด (KPI)	ผลที่คาดว่าจะได้รับ	หน่วยงาน ที่รับผิดชอบหลัก
				2561 (บาท)	2562 (บาท)	2563 (บาท)	2564 (บาท)	2565 (บาท)			
			เป้าหมายเกี่ยวกับอุปกรณ์เคลื่อนที่ได้ 10.ชุด B ทดลองทาง วิทยาศาสตร์ พลังงานสะอาด จำนวน 1 ชุด ชุดลักษณะเฉพาะ อุปกรณ์จำนวน 6,900 ชิ้น 1.สมุดงานนักเรียนฉบับภาษา อังกฤษ 30 เล่ม 80 หลักรูตตร คู่มืออัจฉริยะ 3 มัลติ ตัวต่อ 3 ชุด 2.ภาชนะเก็บอุปกรณ์เคลื่อนที่ได้ 11.ชุด C นักสำรวจเทคโนโลยี จำนวน 1 ชุด ชุดลักษณะเฉพาะ อุปกรณ์ จำนวน 4,800 ชิ้น 1.สมุดงานนักเรียนฉบับภาษา อังกฤษ 30 เล่ม 60 หลักรูตตร คู่มืออัจฉริยะ 3 มัลติ ตัวต่อ 5 ชุด 2.ภาชนะเก็บอุปกรณ์เคลื่อนที่ได้ 12.ชุด D อุปกรณ์ตัวต่ออัจฉริยะ จำนวน 1 ชุด ชุดลักษณะเฉพาะ อุปกรณ์จำนวน 3,600 ชิ้น 1.สมุดงานนักเรียนฉบับภาษา อังกฤษ 30 เล่ม 40 หลักรูตตร คู่มืออัจฉริยะ 3 มัลติ ตัวต่อ 10 ชุด 2.ภาชนะเก็บอุปกรณ์เคลื่อนที่ได้ 13.Green Mechanism Basic								

- ก. ยุทธศาสตร์จังหวัดพิษณุโลก ที่ 4 : ศูนย์กลางด้านการศึกษา การบริหารทางวิชาการ ด้านสุขภาพ และ ICT
 ข. ยุทธศาสตร์การพัฒนาของ อปท. ในเขตจังหวัดพิษณุโลก ที่ 2 : ด้านบริหารจัดการด้านการศึกษาแบบบูรณาการ และส่งเสริมทำนุบำรุงศาสนา ศิลปวัฒนธรรมและภูมิปัญญาท้องถิ่นให้คงอยู่
 2. ยุทธศาสตร์องค์การบริหารส่วนจังหวัดพิษณุโลก ที่ 2 : ด้านการศึกษา ศาสนา ศิลปวัฒนธรรม และภูมิปัญญาท้องถิ่น

แผนงาน : การศึกษา

ที่	โครงการ/กิจกรรม	วัตถุประสงค์	เป้าหมาย (ผลผลิตของโครงการ)	งบประมาณและที่ผ่านมา					ตัวชี้วัด (KPI)	ผลที่คาดว่าจะได้รับ	หน่วยงาน ที่รับผิดชอบ หลัก
				2561 (บาท)	2562 (บาท)	2563 (บาท)	2564 (บาท)	2565 (บาท)			
			ขุดการทดลองพลังงานเพื่อสิ่ง แวดล้อม จำนวน 4 ชุด คุณลักษณะเฉพาะ จำนวนไม่ น้อยกว่า 600 ชิ้นต่อชุด ขนาด ไม่น้อยกว่า 42x38x27 ซม. ผ่าน มอก. 14.Green Mechanism Ball Track ขุดการทดลองรางกลิ้ง บอล จำนวน 4 ชุด คุณลักษณะ เฉพาะ จำนวนไม่น้อยกว่า 900 ชิ้นต่อชุด ขนาดไม่น้อยกว่า 50x40x20 ซม. ผ่าน มอก. 15. Green Mechanism Energy Power Box ขุดการ ทดลองพลังงานเพื่อสิ่งแวดลอม จำนวน 4 ชุด คุณลักษณะเฉพาะ จำนวนไม่น้อยกว่า 500 ชิ้นต่อชุด ขนาดไม่น้อยกว่า 42x28x27 ซม. ผ่าน มอก. 16.Green Mechanism Jumbo grids ฐานรองชุดต่อ ทดลองพลังงานเพื่อสิ่งแวดลอม จำนวน 4 ชุด คุณลักษณะเฉพาะ เป็นพื้นฐานโมเดลโครงสร้าง								

ก. ยุทธศาสตร์จังหวัดพิษณุโลก ที่ 4 : ศูนย์กลางทางการศึกษา การบริหารทางวิชาการ ด้านสุขภาพ และ ICT
 ข. ยุทธศาสตร์การพัฒนาของ อปท. ในเขตจังหวัดพิษณุโลก ที่ 2 : ตำบลบริหารจัดการตามลักษณะภูมิปรมาณการ และส่งเสริมทำนุบำรุงศาสนา ศิลปวัฒนธรรมและภูมิปัญญาท้องถิ่น

2. ยุทธศาสตร์องค์การบริหารส่วนจังหวัดพิษณุโลก ที่ 2 : ตำบลการศึกษา ศาสนา ศิลปวัฒนธรรม และภูมิปัญญาท้องถิ่น

ที่	โครงการ/กิจกรรม	วัตถุประสงค์	เป้าหมาย (ผลผลิตของโครงการ)	งบประมาณและที่ผลงาน					ตัวชี้วัด (KP)	ผลที่คาดว่าจะได้รับ	หน่วยงาน รับผิดชอบหลัก
				2561 (บาท)	2562 (บาท)	2563 (บาท)	2564 (บาท)	2565 (บาท)			
			ผลงานที่ประกอบด้วย ความสำเร็จ เชิงปริมาณสามารถต่อเชื่อมกันได้ 17 ชิ้นวางหนังสือคู่มือ จำนวน 5 ชุด คูณลักษณะเฉพาะ ขนาด 60x31.5x130 ซม. ตัวชี้วัดสามารถถอดกลับมาได้ 2 แบบ เนื้อวัสดุโครงสร้างเหล็ก แต่ละชิ้นเป็นแผ่นเหล็กรับน้ำหนัก ได้ 5 กก. ต่อชั้น 2 กก. 18.ค่าอุปกรณ์ในการติดตั้ง จำนวน 1 ชุด คูณลักษณะเฉพาะ อุปกรณ์ในการติดตั้ง 19.ค่าสีรองพื้นห้อง จำนวน 1 ชุด คูณลักษณะเฉพาะ สีรองพื้นสำหรับปรับปรุงถัง สีน้ำภายในอะคริลิกชนิดกึ่ง เงา 6 ถัง ให้อุณหภูมิที่คงภายใน นอกและภายในห้อง (แผนการศึกษา น.64 ข.34)								

- ก. ยุทธศาสตร์จังหวัดพิษณุโลก ที่ 4 : ศูนย์กลางด้านการศึกษา การบริหารทางวิชาการ ด้านสุขภาพ และ ICT
- ข. ยุทธศาสตร์การพัฒนาของ อบท. ในเขตจังหวัดพิษณุโลก ที่ 2 : ด้านบริหารจัดการด้านการศึกษาระบบบูรณาการ และส่งเสริมทำนุบำรุงศาสนา ศิลปวัฒนธรรมและภูมิปัญญาท้องถิ่นให้คงอยู่
2. ยุทธศาสตร์องค์การบริหารส่วนจังหวัดพิษณุโลก ที่ 2 : ด้านการศึกษา ศาสนา ศิลปวัฒนธรรม และภูมิปัญญาท้องถิ่น
แผนงาน : การศึกษา

ที่	โครงการ/กิจกรรม	วัตถุประสงค์	เป้าหมาย (ผลผลิตของโครงการ)	งบประมาณและที่ผ่านมา				ตัวชี้วัด (KPI)	ผลที่คาดว่าจะได้รับ	หน่วยงาน ที่รับผิดชอบ	
				2561 (บาท)	2562 (บาท)	2563 (บาท)	2564 (บาท)				2565 (บาท)
36	ก่อสร้างอาคารรักษาการณ์แรวรยาม	เพื่อใช้เป็นจุดดูแลความปลอดภัยของนักเรียน ครู บุคลากร อาคาร สถานที่ ในโรงเรียนจากกรณีโจรกรรม และอัคคีภัย	อาคารทรงไทย ขนาด 3.5 x 3.5 ม. ประกอบด้วย ห้องพักรักษาการณ์ ห้องน้ำ ระบบไฟฟ้า ประปา และเครื่องปรับอากาศ จำนวน 1 หลัง (รายละเอียดตามแบบแปลน อบจ.พล.) (แผนการศึกษา น.71 ข.35)	200,000 งบ อบจ.พล.	-	-	-	2564 (บาท)	2565 (บาท)	1. มีอาคารรักษาการณ์ตั้งอยู่ในจุดที่สามารถสังเกตการณ์ได้ชัดเจน 2. นักเรียน ครู และบุคลากร มีความปลอดภัย	โรงเรียนศรีอินทราทิตย์พิทยาคม
37	ปรับปรุงระบบท่อระบายน้ำภายในโรงเรียน	เพื่อให้ระบบท่อน้ำภายในโรงเรียนมีประสิทธิภาพ	ปรับปรุงระบบระบายน้ำ การวางท่อระบายน้ำ การขุดลอกท่อ (รายละเอียดตามแบบแปลน อบจ.พล.) (แผนการศึกษา น.72 ข.36)	-	200,000 งบ อบจ.พล.	-	-	-	-	ทำให้ระบบท่อระบายน้ำภายในโรงเรียนมีประสิทธิภาพมากขึ้น	โรงเรียนกีฬา อบจ.พิษณุโลก
38	ปรับปรุงอาคารอเนกประสงค์	เพื่อให้มีอาคารอเนกประสงค์พร้อมใช้งาน	ปรับปรุงอาคารอเนกประสงค์ จำนวน 1 หลัง ทาสี ปูกระเบื้อง ทำเวที ผ้าม่าน ฯลฯ (รายละเอียดตามแบบแปลน อบจ.พล.) (แผนการศึกษา น.72 ข.37)	-	-	300,000 งบ อบจ.พล.	-	-	-	ทำให้อาคารอเนกประสงค์พร้อมใช้งาน	โรงเรียนกีฬา อบจ.พิษณุโลก

ก. ยุทธศาสตร์จังหวัดพิษณุโลก ที่ 4 : ศูนย์กลางด้านการศึกษา การบริหารทางวิชาการ ด้านสุขภาพ และ ICT

ข. ยุทธศาสตร์ด้านการพัฒนาของ อบต. ในเขตจังหวัดพิษณุโลก ที่ 2 : ตำบลบริหารจัดการด้านการศึกษาระดับประถมศึกษา และส่งเสริมทำนุบำรุงศาสนา ศิลปวัฒนธรรมและภูมิปัญญาท้องถิ่นให้คงอยู่

2. ยุทธศาสตร์การบริหารส่วนจังหวัดพิษณุโลก ที่ 2 : ตำบลการศึกษา ศาสนา ศิลปวัฒนธรรม และภูมิปัญญาท้องถิ่น

แผนงาน : การศึกษา

ที่	โครงการ/กิจกรรม	วัตถุประสงค์	เป้าหมาย (ผลผลิตของโครงการ)	งบประมาณและที่ประมาณ					ตัวชี้วัด (KPI)	ผลที่คาดว่าจะได้รับ	หน่วยงาน ที่รับผิดชอบหลัก	
				2561 (บาท)	2562 (บาท)	2563 (บาท)	2564 (บาท)	2565 (บาท)				
39	ก่อสร้างโรงอาบน้ำพร้อมห้องส้วม	เพื่อให้นักเรียนมีโรงอาบน้ำพร้อมส้วมใช้งานอย่างเพียงพอ	โรงอาบน้ำ พร้อมห้องส้วม จำนวน 1 หลัง (รายละเอียดตามแบบแปลน อบจ.พล.) (แผนการศึกษาฯ น.72 ข.38)	1,500,000 งบ อบจ.พล.	-	-	-	-	-	จำนวนโรงอาบน้ำพร้อมห้องส้วมเพิ่มขึ้น จำนวน 1 หลัง	ทำให้มีโรงอาบน้ำ เพื่อสนองกิจการโรงเรียน	โรงเรียนกีฬา อบจ.พิษณุโลก
40	ปรับปรุงระบบอินเตอร์เน็ตภายในโรงเรียน	เพื่อให้มีความคล่องตัวในการจัดกิจกรรมการเรียนการสอนและการติดต่อสื่อสาร	ปรับปรุงระบบอินเตอร์เน็ต เช่น ระบบไฟฟ้า ระบบสายแลน ระบบเครือข่าย ฯลฯ (รายละเอียดตามแบบแปลน อบจ.พล.) (แผนการศึกษาฯ น.72 ข.39)	1,200,000 งบ อบจ.พล.	-	-	-	-	-	ร้อยละของระบบอินเตอร์เน็ตมีความพร้อม 100%	ทำให้มีความคล่องตัวในการจัดกิจกรรมการเรียนการสอนและการติดต่อสื่อสาร	โรงเรียนกีฬา อบจ.พิษณุโลก
41	ก่อสร้างและปรับปรุงหอพักนักเรียนโรงเรียนกีฬา อบจ.พิษณุโลก	เพื่อความปลอดภัยของนักเรียน และแบ่งอวกบริเวณหอพัก	รั้วขนาดความยาว 86 เมตร เมตรละ 3,500-บาท (รายละเอียดตามแบบแปลน อบจ.พล.) (แผนการศึกษาฯ น.73 ข.40)	301,000 งบ อบจ.พล.	-	-	-	-	-	จำนวนรั้วและประตูหอพักนักเรียนเพิ่มขึ้น จำนวน 1 หลัง	ทำให้นักเรียนมีความปลอดภัยและแบ่งอวกบริเวณหอพัก	โรงเรียนกีฬา อบจ.พิษณุโลก
42	ก่อสร้างโรงจอดรถยนต์	เพื่อให้เกิดความปลอดภัยในทรัพย์สินทางราชการ	โรงจอดรถยนต์ ขนาด 8 x 24 ม. (รายละเอียดตามแบบแปลน อบจ.พล.) (แผนการศึกษาฯ น.73 ข.41)	-	500,000 งบ อบจ.พล.	-	-	-	-	จำนวนโรงจอดรถยนต์เพิ่มขึ้น จำนวน 1 หลัง	ทำให้เกิดความปลอดภัยในทรัพย์สินทางราชการ	โรงเรียนกีฬา อบจ.พิษณุโลก

- ก. ยุทธศาสตร์จังหวัดเชียงใหม่ ที่ 4 : ศูนย์กลางด้านการศึกษา การบริหารทางวิชาการ ด้านสุขภาพ และ ICT
 ข. ยุทธศาสตร์การพัฒนาของ อปท. ในเขตจังหวัดเชียงใหม่ ที่ 2 : ด้านบริหารจัดการด้านการศึกษาแบบบูรณาการ และส่งเสริมทำนุบำรุงศาสนา ศิลปวัฒนธรรมและภูมิปัญญาท้องถิ่นให้คงอยู่
 2. ยุทธศาสตร์องค์การบริหารส่วนจังหวัดเชียงใหม่ ที่ 2 : ด้านการศึกษา ศาสนา ศิลปวัฒนธรรม และภูมิปัญญาท้องถิ่น

แผนงาน : การศึกษา

ที่	โครงการ/กิจกรรม	วัตถุประสงค์	เป้าหมาย (ผลผลิตของโครงการ)	งบประมาณและที่ผ่านมา				ตัวชี้วัด (KPI)	ผลที่คาดว่าจะได้รับ	หน่วยงาน ที่รับผิดชอบหลัก
				2561 (บาท)	2562 (บาท)	2563 (บาท)	2564 (บาท)			
43	ก่อสร้างเสาธง ขนาดสูง 18 เมตร	เพื่อใช้ทำกิจกรรมหน้าเสาธง และกิจกรรมวันสำคัญต่าง ๆ	เสาธง ขนาดสูง 18 เมตร (รายละเอียดตามแบบแปลน อบจ.พล.) (แผนการศึกษาฯ น.73 ข.43)	-	-	-	-	-	จำนวนเสาธงเพิ่มขึ้น จำนวน 1 แห่ง	โรงเรียนกีฬา อบจ.พิจิตรโลก
44	ก่อสร้างหลังคาคลุมลานอเนกประสงค์	เพื่อใช้ในการจัดกิจกรรมต่าง ๆ ของโรงเรียน	หลังคาคลุมลานอเนกประสงค์ (รายละเอียดตามแบบแปลน อบจ.พล.) (แผนการศึกษาฯ น.74 ข.44)	-	-	500,000 งบ อบจ.พล.	-	-	จำนวนหลังคาคลุมลาน อเนกประสงค์เพิ่มขึ้น จำนวน 1 หลัง	โรงเรียนกีฬา อบจ.พิจิตรโลก
45	ปรับปรุงห้องประชุม	เพื่อให้มีห้องใช้สำหรับประชุม หรือทำกิจกรรมต่าง ๆ ของโรงเรียน	ปรับปรุงห้องประชุม จำนวน 1 ห้อง เช่น ระบบไฟฟ้า เครื่องเสียง ม่าน เครื่องปรับอากาศ ฯลฯ (รายละเอียดตามแบบแปลน อบจ.พล.) (แผนการศึกษาฯ น.74 ข.45)	500,000 งบ อบจ.พล.	-	-	-	-	ร้อยละของคุณภาพการใช้งาน ห้องประชุม ดีขึ้น 100%	โรงเรียนกีฬา อบจ.พิจิตรโลก
46	ปรับปรุงภูมิทัศน์ภายในโรงเรียน	เพื่อให้มีสภาพแวดล้อมเหมาะสมกับจัดกิจกรรม รมรื่นสวยงาม	ปรับปรุงภูมิทัศน์ภายในโรงเรียน เช่น ป้ายกัญญา ต้นไม้ ที่นั่ง ปรับพื้นที่ ฯลฯ (รายละเอียดตามแบบแปลน อบจ.พล.) (แผนการศึกษาฯ น.74 ข.46)	500,000 งบ อบจ.พล.	-	-	-	-	ร้อยละ 90 ระดับความ พึงพอใจของผู้รับบริการ	โรงเรียนกีฬา อบจ.พิจิตรโลก

- ก. ยุทธศาสตร์จังหวัดพิษณุโลก ที่ 4 : ศูนย์กลางด้านการศึกษา การบริหารทางวิชาการ ด้านสุขภาพ และ ICT
 ข. ยุทธศาสตร์การพัฒนาของ อปท. ในเขตจังหวัดพิษณุโลก ที่ 2 : ตำบลบริหารจัดการด้านการศึกษาแบบบูรณาการ และส่งเสริมทำนุบำรุงศาสนา ศิลปวัฒนธรรมและภูมิปัญญาท้องถิ่นให้คงอยู่
 2. ยุทธศาสตร์รองด้านการบริหารส่วนจังหวัดพิษณุโลก ที่ 2 : ตำบลการศึกษา ศาสนา ศิลปวัฒนธรรม และภูมิปัญญาท้องถิ่น

แผนงาน : การศึกษา

ที่	โครงการ/กิจกรรม	วัตถุประสงค์	เป้าหมาย (ผลผลิตของโครงการ)	งบประมาณและที่ผ่านมา					ตัวชี้วัด (KPI)	ผลที่คาดว่าจะได้รับ	หน่วยงาน ที่รับผิดชอบ	
				2561 (บาท)	2562 (บาท)	2563 (บาท)	2564 (บาท)	2565 (บาท)				
47	ปรับปรุงหอพักนักเรียน	เพื่อให้หอพักพร้อมใช้งาน สะดวก ปลอดภัย	ปรับปรุงหอพัก เช่น ทาสี ปูกระเบื้อง ติดแอร์ ประตู กระจก ฯลฯ (รายละเอียดตามแบบแปลน อบจ.พล.) (แผนการศึกษาฯ น.74 ข.47)	-	500,000	-	-	-	-	ร้อยละของหอพักมีความพร้อมใช้งานมาก ขึ้น 100%	ทำให้หอพักมีความพร้อมและปลอดภัยใ้คนมาใช้ งาน	โรงเรียนกีฬา อบจ.พิษณุโลก
48	ปรับปรุงอาคารเรียน 4 ชั้น	เพื่อให้พร้อมกับการจัดการเรียน การเรียนการสอน	ปรับปรุงอาคารเรียน 4 ชั้น เช่น ติดแอร์ ติดตะแกรงกันนก ปูกระเบื้อง ระบบไฟฟ้า ฯลฯ (รายละเอียดตามแบบแปลน อบจ.พล.) (แผนการศึกษาฯ น.75 ข.49)	-	2,000,000	-	-	-	-	ร้อยละของอาคารเรียนที่มีคุณภาพดีขึ้น 100%	ทำให้หอพักพร้อม พร้อมจัดการเรียนการ เรียนการสอน และการ จัดกิจกรรมต่าง ๆ	โรงเรียนกีฬา อบจ.พิษณุโลก
49	ปรับปรุงโรงซักผ้ารีด	เพื่อให้โรงซักผ้ารีด มีความปลอดภัย สะดวก และพร้อมใช้งาน	ปรับปรุงโรงซักผ้ารีด เช่น ระบบไฟฟ้า ระบบน้ำประปา ระบบเครื่องซักผ้า (รายละเอียดตามแบบแปลน อบจ.พล.) (แผนการศึกษาฯ น.75 ข.50)	-	200,000	-	-	-	-	ร้อยละของโรงซักผ้ารีดมีความพร้อมใ้การร้ใช้งานมากขึ้น 100%	ทำให้โรงซักผ้ารีดพร้อม ใช้งาน ปลอดภัย	โรงเรียนกีฬา อบจ.พิษณุโลก
50	ปรับปรุงโรงจอดรถ พร้อมแท่น และ ภูมิทัศน์ โดยรอบโรงจอดรถ	เพื่อปรับปรุงโรงจอดรถ พร้อมแท่น และภูมิทัศน์โดยรอบโรงจอดรถ ให้สวยงาม	ปรับปรุงโรงจอดรถพร้อมแท่น และ ภูมิทัศน์โดยรอบโรงจอดรถ (รายละเอียดตามแบบแปลน อบจ.พล.) (แผนการศึกษาฯ น.76 ข.51)	-	-	300,000	-	-	-	โรงเรียนบางกลางท่าว พิทยาคมมีโรงจอดรถ และ ภูมิทัศน์โดยรอบโรง จอดรถ และมีความ ปลอดภัยดีขึ้น	โรงเรียน บางกลางท่าว พิทยาคม	

- ก. ยุทธศาสตร์จังหวัดพิษณุโลก ที่ 4 : ศูนย์กลางด้านการศึกษา การบริหารทางวิชาการ ด้านสุขภาพ และ ICT
- ข. ยุทธศาสตร์การพัฒนาของ อปท. ในเขตจังหวัดพิษณุโลก ที่ 2 : ด้านบริหารจัดการด้านการศึกษาแบบบูรณาการ และส่งเสริมทำนุบำรุงศาสนา ศิลปวัฒนธรรมและภูมิปัญญาท้องถิ่นให้อยู่
2. ยุทธศาสตร์รองการบริหารส่วนจังหวัดพิษณุโลก ที่ 2 : ด้านการศึกษา ศาสนา ศิลปวัฒนธรรม และภูมิปัญญาท้องถิ่น

แผนงาน : การศึกษา

ที่	โครงการ/กิจกรรม	วัตถุประสงค์	เป้าหมาย (ผลผลิตของโครงการ)	งบประมาณและที่ผ่านมา					ตัวชี้วัด (KPI)	ผลที่คาดว่าจะได้รับ	หน่วยงาน ที่รับผิดชอบ หลัก
				2561 (บาท)	2562 (บาท)	2563 (บาท)	2564 (บาท)	2565 (บาท)			
51	สร้างแหล่งเรียนรู้ภายในโรงเรียน ที่มุ่งเน้นทางธรรมะ และ การเกษตร โดยใช้หลักเศรษฐกิจ พอเพียง	เพื่อฟื้นตัวหนองจันทวนไม่ น้อยกว่า 400 ตารางเมตร สำหรับสร้างแหล่งการเรียนรู้ ภายในโรงเรียนที่มุ่งเน้นทาง ธรรมะ และการเกษตร โดยใช้ หลักเศรษฐกิจพอเพียง	บู่พื้นตัวหนอง จมูกพื้นที่ ไม่น้อยกว่าน้อยกว่า 400 ตารางเมตร (รายละเอียดตามแบบแปลน อบจ.พล.) (แผนการศึกษาฯ น.76 ข.52)	200,000 งบ อบจ.พล.	200,000 งบ อบจ.พล.	200,000 งบ อบจ.พล.	200,000 งบ อบจ.พล.	-	1.โรงเรียนบางกลางท่าว พิทยาคมได้ฟื้นตัว หนองจันทวนไม่น้อยกว่า 400 ตารางเมตร 2.นักเรียนโรงเรียนบาง กลางท่าวพิทยาคม และชุมชนบริเวณโดย รอบโรงเรียนได้ใช้ประโยชน์ จากแหล่งเรียนรู้ นี้โดยมุ่งเน้นทางธรรมะ และการเกษตร โดยใช้ หลักเศรษฐกิจพอเพียง	โรงเรียนบางกลางท่าว พิทยาคมได้ฟื้นตัว หนองเพื่อสร้างแหล่ง เรียนรู้ภายในโรงเรียนมุ่ง เน้นทางธรรมะ และการ เกษตรโดยใช้หลักเศรษฐกิจ พอเพียง	โรงเรียน บางกลางท่าว พิทยาคม
52	ก่อสร้างอาคารเรียนคนทรงกรม	เพื่อก่อสร้างอาคารคนทรงกรม เพื่อใช้ในการฝึกประสบการณ์ ให้กับนักเรียนในกลุ่มวิชา การงานอาชีพ	อาคารคนทรงกรมขนาดเล็กไม่น้อยกว่า 120 ตารางเมตร ประกอบด้วย ห้องเรียน ขนาดไม่น้อยกว่า 64 ตารางเมตร ห้องปฏิบัติการ (ห้องครัว) -ขนาดไม่น้อยกว่า 64 ตารางเมตร (รายละเอียดตามแบบแปลน อบจ.พล.)	-	-	-	1,000,000 งบ อบจ.พล.	-	มีอาคารคนทรงกรมที่เหมาะสมแก่การ จัดการเรียนการสอนเพิ่มขึ้นไม่น้อย 1 หลัง	โรงเรียนมีอาคารคนทรงกรม ที่เหมาะสมแก่การจัดการ เรียนการสอนและมี ประสิทธิภาพ	โรงเรียน ศรีอินทราทิตย์ พิทยาคม

ก. ยุทธศาสตร์สร้างชีวิตพัฒนาโลก ที่ 4 : ศูนย์กลางทางการศึกษา การบริหารทางวิชาการ ด้านสุขภาพ และ ICT
 ข. ยุทธศาสตร์สร้างชีวิตพัฒนาโลก ที่ 2 : ตำบลบริหารจัดการด้านการศึกษาแบบบูรณาการ และส่งเสริมทำนุบำรุงศาสนา ศิลปวัฒนธรรมและภูมิปัญญาท้องถิ่นให้คงอยู่

2. ยุทธศาสตร์สร้างชีวิตพัฒนาโลก ที่ 2 : ตำบลการศึกษา ศาสนา ศิลปวัฒนธรรม และภูมิปัญญาท้องถิ่น

แผนงาน : การศึกษา

ที่	โครงการ/กิจกรรม	วัตถุประสงค์	เป้าหมาย (ผลผลิตของโครงการ)	งบประมาณและที่ผ่านมา					ตัวชี้วัด (KPI)	ผลที่คาดว่าจะได้รับ	หน่วยงาน หลัก
				2561 (บาท)	2562 (บาท)	2563 (บาท)	2564 (บาท)	2565 (บาท)			
53	ปรับปรุงบ้านพักครู	เพื่อให้บ้านพักครูมีสภาพสมบูรณ์ และมีความปลอดภัย เมื่อต่อการพักอาศัย	บุกระเบื้อง พื้นที่ 196 ตร.ม. ทาสีผนัง พื้นที่ไม่น้อยกว่า 605 ตร.ม. (รายละเอียดตามแบบแปลน อบจ. พล.) (แผนการศึกษาฯ น.77 ข.54)	-	146,500 งบ อบจ.พล.	146,500 งบ อบจ.พล.	-	-	1. บ้านพักครูได้รับการปรับปรุง ปลอดภัยเพิ่มขึ้นร้อยละ 100 2. บุคลากรมีความพึงพอใจร้อยละ 80	มีบ้านพักครูที่สวยงาม มีประสิทธิภาพเพื่อใช้ในการ การพักอาศัย	โรงเรียน ศรีอินทราทิตย์ พิทยาคม
54	ปรับปรุงอาคารเรียน 4/12	เพื่อให้อาคารเรียนมีสภาพ เป็นปัจจุบัน และปลอดภัย ในการจัดการเรียนการสอน	บุกระเบื้องกั้นห้องกระจก อลูมิเนียม ติดเครื่องปรับอากาศ และติดตั้งบาน ต้อเคมห้องเรียน และงานสวนพฤกษศาสตร์ พื้นที่ไม่น้อยกว่า 192 ตร.ม. (รายละเอียดตามแบบแปลน อบจ. พล.) (แผนการศึกษาฯ น.78 ข.55)	-	-	2,000,000 งบ อบจ.พล.	581,000 งบ อบจ.พล.	-	- - ห้องภายในอาคารเรียนไม่ได้รับการ ปรับปรุงปลอดภัยเพิ่มขึ้น ร้อยละ 100 - นักเรียนและบุคลากรมีความ พึงพอใจร้อยละ 80	ทำให้มีอาคารเรียนอาคาร ประกอบที่สวยงานมี ประสิทธิภาพ เพื่อใช้ใน การจัดการเรียนการสอน และปลอดภัย	โรงเรียน ศรีอินทราทิตย์ พิทยาคม
55	ปรับปรุงซ่อมแซมห้องน้ำ	1. เพื่อให้โรงเรียนมีการพัฒนา บริหารจัดการห้องน้ำให้ถูก สุขลักษณะหลักการ 2. เพื่อให้นักเรียนได้รู้จักการใช้ ห้องน้ำที่สะอาดถูกวิธี 3. เพื่อปรับปรุงเปลี่ยนวัสดุ อุปกรณ์ห้องน้ำให้ใหม่สะอาด การดูแลรักษา	บุกระเบื้อง พื้นที่ไม่น้อยกว่า 30 ตร.ม. กุญแจเบร้ง พื้นที่ไม่ ไม่น้อยกว่า 100 ตร.ม. ทาสี พื้นที่ไม่น้อยกว่า 150 ตร.ม. เปลี่ยนประตู จำนวน 12 บาน (รายละเอียดตามแบบแปลน อบจ. พล.) (แผนการศึกษาฯ น.78 ข.56)	-	-	-	98,500 งบ อบจ.พล.	-	นักเรียน ครู และบุคลากรได้ใช้ ห้องน้ำภายในโรงเรียนที่มีความ สะอาด ปลอดภัยและพร้อมใช้งาน อย่างเพียงพอ ร้อยละ 90	1. โรงเรียนมีสภาพแวดล้อม เอื้อต่อการจัดการเรียน การสอน 2. นักเรียนเรียนอย่างมี ความสุข สุขภาพแข็งแรง จริง 3. โรงเรียนสะอาด และ ถูกสุขลักษณะ	โรงเรียน ศรีอินทราทิตย์ พิทยาคม

ก. ยุทธศาสตร์จังหวัดพิษณุโลก ที่ 4 : ศูนย์กลางด้านการศึกษา การบริหารทางวิชาการ ด้านสุขภาพ และ ICT
 ข. ยุทธศาสตร์การพัฒนาของ อบท. ในเขตจังหวัดพิษณุโลก ที่ 2 : ด้านบริหารจัดการด้านการศึกษาแบบบูรณาการ และส่งเสริมทำนุบำรุงศาสนา ศิลปวัฒนธรรมและภูมิปัญญาท้องถิ่นให้คงอยู่
 2. ยุทธศาสตร์องค์การบริหารส่วนจังหวัดพิษณุโลก ที่ 2 : ด้านการศึกษา ศาสนา ศิลปวัฒนธรรม และภูมิปัญญาท้องถิ่น
 แผนงาน : การศึกษา

ที่	โครงการ/กิจกรรม	วัตถุประสงค์	เป้าหมาย (ผลผลิตของโครงการ)	งบประมาณและที่ผ่านมา					ตัวชี้วัด (KPI)	ผลที่คาดว่าจะได้รับ	หน่วยงาน ที่รับผิดชอบ หลัก
				2561 (บาท)	2562 (บาท)	2563 (บาท)	2564 (บาท)	2565 (บาท)			
56	ก่อสร้างตึกช่วยกันฟุตบอล	1.เพื่อให้มีทีมช่วยกันฟุตบอล รอบสนาม 2.เพื่อให้ให้นักเรียนมีพื้นที่สนาม เล่นกีฬาได้อย่างปลอดภัย	ตาข่ายกันฟุตบอลสนามกีฬา ยาว 217 ม. สูง 3.5 ม. ทำจากตาข่ายถักช่อง 2 นิ้ว ขนาด ขนาด 3 มม. (รายละเอียดตามแบบแปลน อบจ.พท.) (แผนการศึกษา น.79 ข.57)	-	542,500 งบ อบจ.พท.	-	2564 (บาท)	2565 (บาท)	นักเรียนได้ออกกำลังกายและ ฝึกทักษะจากการเล่นกีฬา บริเวณสนามฟุตบอลไม่น้อยกว่า ร้อยละ 80	นักเรียนได้ฝึกประสบการณ์ การณ ทั้งจากการเล่น กีฬาจากสนามที่มีทีมช่วย กันฟุตบอล ได้อย่างสนุก สนามและปลอดภัย	โรงเรียน ศรีอินทราทิตย์ พิทยาคม
57	ก่อสร้างรางระบายน้ำ	1.เพื่อก่อสร้างรางระบายน้ำ จัดระบบบริหารจัดการน้ำให้มี ประสิทธิภาพ 2.เพื่อให้โรงเรียนมีสภาพ แวดล้อมที่เอื้อต่อการจัด กิจกรรมการเรียนรู้	เชิงปริมาณ มีรางระบายน้ำด้วย ขนาดไม่น้อยกว่า 0.80 ลิกเฮลิไม่น้อยกว่า 1 ม. ยาวไม่น้อยกว่า 104 ม. (เมตรละ 5,000 บาท) เชิงคุณภาพ โรงเรียนมีระบบการระบายน้ำที่ดี และปรับปรุงภูมิทัศน์ อาคารสถานที่ บรรยากาศภายในโรงเรียน	-	-	520,000 งบ อบจ.พท.	-	โรงเรียนได้รับการพัฒนา มีสภาพแวดล้อมที่เอื้อ ต่อการเรียนการสอน ครู และนักเรียน มีส่วน ร่วมในการปรับเปลี่ยน บรรยากาศภายในโรงเรียน	1.โรงเรียนมีรางระบาย น้ำเอื้อต่อแวดล้อมและ การจัดกิจกรรมการเรียน การสอน 2.นักเรียนเรียนอย่าง มีความสุข สุขภาพ แข็งแรง ใจเริง 3.โรงเรียนสะอาด และถูกสุขลักษณะ	โรงเรียน ศรีอินทราทิตย์ พิทยาคม	

ก. ยุทธศาสตร์จังหวัดพิษณุโลก ที่ 4 : ศูนย์กลางด้านการศึกษา การบริหารพาณิชยกรรม ด้านสุขภาพ และ ICT
 ยุทธศาสตร์ด้านการพัฒนาของ อปท. ในเขตจังหวัดพิษณุโลก ที่ 2 : ด้านบริหารจัดการด้านการศึกษาแบบบูรณาการ และส่งเสริมทำนุบำรุงศาสนา ศิลปวัฒนธรรมและภูมิปัญญาท้องถิ่น

2. ยุทธศาสตร์องค์การบริหารส่วนจังหวัดพิษณุโลก ที่ 2 : ด้านการศึกษา ศาสนา ศิลปวัฒนธรรม และภูมิปัญญาท้องถิ่น
 แผนงาน : การศึกษา

ที่	โครงการ/กิจกรรม	วัตถุประสงค์	เป้าหมาย (ผลผลิตของโครงการ)	งบประมาณและที่ผ่านมา						ตัวชี้วัด (KPI)	ผลที่คาดว่าจะได้รับ	หน่วยงาน ที่รับผิดชอบ
				2561 (บาท)	2562 (บาท)	2563 (บาท)	2564 (บาท)	2565 (บาท)				
58	ก่อสร้างอาคารเรียนศิลปะ	1.เพื่อให้ทันกับเรียนมีแหล่งเรียนรู้อีก 2.เพื่อพัฒนาการเรียนรู้ด้านศิลปะ ปัญญา อารมณ์ และความคิดสร้างสรรค์	อาคาร ขนาด 8 x 8 ม. (รายละเอียดตามแบบแปลน อบจ.พล.) (แผนการศึกษาฯ น.80 ข.59)	-	-	-	งบ อบจ.พล. 800,000	-	โรงเรียนศรีอินทราทิตย์ พิทยาคม มีหอศิลป์ที่ส่งเสริม สนับสนุนด้านศิลปะและ วัฒนธรรมของนักเรียนเพื่อพัฒนา ร่างกาย จิตใจ สติปัญญาของ นักเรียนครู และบุคลากร นำเรียนครู และบุคลากร	1.นักเรียนเรียนอย่าง มีความสุข มีสุขภาพ แข็งแรง ร่าเริง 2.หอศิลป์เป็นสถานที่ ให้บริการด้านการศึกษา ทางศิลปะอย่างที่สุด สำหรับนักเรียน	โรงเรียน ศรีอินทราทิตย์ พิทยาคม	
59	ก่อสร้างรั้วคอนกรีต	เพื่อป้องกันมิให้บุคคลภายนอกที่มีความประสงค์ไม่ติดต่อโรงเรียนเข้ามาในโรงเรียน (รายละเอียดตามแบบแปลน อบจ.พล.) (แผนการศึกษาฯ น.81 ข.61)	รั้วคอนกรีต สูง 2 ม. ยาว 160 ม. (รายละเอียดตามแบบแปลน อบจ.พล.) (แผนการศึกษาฯ น.81 ข.61)	150,000	150,000	150,000	150,000	-	มีรั้วคอนกรีตเพิ่มขึ้นอีก 250 เมตร	มีรั้วที่มีประสิทธิภาพ สามารถป้องกันผู้ที่ไม่ หวังดีต่อชีวิตและทรัพย์สิน ในภายในโรงเรียน	โรงเรียน ศรีอินทราทิตย์ พิทยาคม	
60	ซ่อมแซมอาคาร	1.เพื่อให้มีอาคารเรียนอยู่ในสภาพพร้อมใช้งาน 2.เพื่อให้ทันกับเรียนมีอาคารที่ความปลอดภัยใช้ในการเรียน	ซ่อมแซมอาคารเรียน จำนวน 1 หลัง (รายละเอียดตามแบบแปลน อบจ.พล.) (แผนการศึกษาฯ น.81 ข.62)	100,000	100,000	100,000	100,000	-	ร้อยละของอาคารเรียน ที่มีคุณภาพเพิ่มขึ้น ร้อยละ 95	ทำให้อาคารเรียนมีความ ปลอดภัยและมีสภาพ พร้อมใช้งานมากขึ้น	โรงเรียน ศรีอินทราทิตย์ พิทยาคม	

ก. ยุทธศาสตร์จังหวัดสิงห์บุรีโลก ที่ 4 : ศูนย์กลางด้านการศึกษาด้านสุขภาพ และ ICT
 ข. ยุทธศาสตร์การพัฒนาของ อบท. ในเขตจังหวัดพิษณุโลก ที่ 2 : ด้านบริหารจัดการด้านการศึกษาระบบบูรณาการ และส่งเสริมทำนุบำรุงศาสนา ศิลปวัฒนธรรมและภูมิปัญญาท้องถิ่น
 2. ยุทธศาสตร์องค์การบริหารส่วนจังหวัดพิษณุโลก ที่ 2 : ด้านการศึกษา ศาสนา ศิลปวัฒนธรรม และภูมิปัญญาท้องถิ่น

แผนงาน : การศึกษา

ที่	โครงการ/กิจกรรม	วัตถุประสงค์	เป้าหมาย (ผลผลิตของโครงการ)	งบประมาณและที่เข้ามา					ตัวชี้วัด (KPI)	ผลที่คาดว่าจะ จะได้รับ	หน่วยงาน ที่รับผิดชอบ หลัก
				2561 (บาท)	2562 (บาท)	2563 (บาท)	2564 (บาท)	2565 (บาท)			
61	ก่อสร้างศาลาพักผ่อน	เพื่อก่อสร้างศาลาพักผ่อน จำนวน 1 หลัง สำหรับให้ นักเรียนมีศาลาพักผ่อนหย่อน ใจและการศึกษาค้นคว้านอก ห้องเรียน	ศาลาพักผ่อน ขนาด 3 x 3 x 2.8 ม. จำนวน 1 หลัง (รายละเอียดตามแบบแปลน อบจ.พท.) (แผนการศึกษา น.82 ข.64)	60,000 งบ อบจ.พท.	-	-	-	-	นักเรียนมีศาลาพักผ่อน หย่อนใจและการศึกษา ค้นคว้านอกห้องเรียน ที่สะดวกสบายและ ปลอดภัยร้อยละ 100	มีศาลาที่สวยงามมี ประสิทธิภาพ	โรงเรียน ศรีอินทราทิตย์ พิทยาคม
62	ก่อสร้างอาคารเรียน 4/12	เพื่อก่อสร้างอาคารเรียน 4/12 จำนวน 1 หลัง สำหรับใช้งาน ในการจัดการเรียนการสอน	ก่อสร้างอาคารเรียน 4/12 จำนวน 1 หลัง (รายละเอียดตามแบบแปลน อบจ.พท.) (แผนการศึกษา น.82 ข.65)	- งบ อบจ.พท.	12,000,000 งบ อบจ.พท.	-	-	-	มีอาคารเรียน 4/12 จำนวน 1 หลัง นักเรียนและบุคลากรมีความพึงพอ ใจ ร้อยละ 80	ทำให้มีอาคารเรียน 4/12 ที่มีสภาพสมบูรณ์ มีประสิทธิภาพ เพื่อใช้ ในการจัดการเรียน การสอนและปลอดภัย	โรงเรียน ศรีอินทราทิตย์ พิทยาคม
63	ก่อสร้างถนน คสล.ภายใน โรงเรียน	เพื่อก่อสร้างถนน คสล. ภายใน โรงเรียน สำหรับให้นักเรียน ได้รับความสะดวกในการ สัญจรในโรงเรียน	ถนน คสล. ภายในโรงเรียน (รายละเอียดตามแบบแปลน อบจ.พท.) (แผนการศึกษา น.83 ข.66)	-	345,200 งบ อบจ.พท.	345,200 งบ อบจ.พท.	345,200 งบ อบจ.พท.	-	มีถนนคอนกรีตเสริมเหล็กเพิ่มขึ้น ระยะทางรวม 1.15 เมตร	นักเรียนและบุคลากร ภายในโรงเรียนได้รับ ความสะดวกในการเดิน ทางสัญจร	โรงเรียน ศรีอินทราทิตย์ พิทยาคม
64	ปรับปรุงและต่อเติมบ้านพักครู	เพื่อปรับปรุงและต่อเติมบ้าน พักให้เพียงพอต่อบุคลากร ของโรงเรียนบงกลางท่าว พิทยาคม	ปรับปรุงและต่อเติมบ้านพัก จำนวน 8 ห้อง (รายละเอียดตามแบบแปลน อบจ.พท.) (แผนการศึกษา น.84 ข.68)	-	-	2,000,000 งบ อบจ.พท.	-	-	1.ได้บ้านพักครูเพิ่มขึ้น 8 ห้อง 2.บ้านพักครูเกิดความปลอดภัยในชีวิตและ ทรัพย์สิน	1.ปรับปรุงและต่อเติม บ้านพักครูเดิมใช้เป็นที่ อยู่อาศัยเพิ่มมากขึ้น 2.ได้บ้านพักครูที่มี ความปลอดภัยในชีวิต และทรัพย์สิน	โรงเรียน บงกลางท่าว พิทยาคม

- ก. ยุทธศาสตร์จังหวัดพิษณุโลก ที่ 4 : ศูนย์กลางทางการศึกษา การบริหารทางวิชาการ ด้านสุขภาพ และ ICT
 ข. ยุทธศาสตร์การพัฒนาของ อปท. ในเขตจังหวัดพิษณุโลก ที่ 2 : ตำบลบริหารจัดการที่สมบูรณ์แบบบูรณาการ และส่งเสริมทำนุบำรุงศาสนา ศิลปวัฒนธรรมและภูมิปัญญาท้องถิ่น
 2. ยุทธศาสตร์องค์การบริหารส่วนจังหวัดพิษณุโลก ที่ 2 : ตำบลการศึกษา ศาสนา ศิลปวัฒนธรรม และภูมิปัญญาท้องถิ่น
 แผนงาน : การศึกษา

ที่	โครงการ/กิจกรรม	วัตถุประสงค์	เป้าหมาย (ผลผลิตของโครงการ)	งบประมาณและที่ผ่านมา						ตัวชี้วัด (KPI)	ผลที่คาดว่าจะได้รับ	หน่วยงาน ที่รับผิดชอบหลัก
				2561 (บาท)	2562 (บาท)	2563 (บาท)	2564 (บาท)	2565 (บาท)				
65	ก่อสร้างถนนคอนกรีตเสริมเหล็ก ภายในบริเวณโรงเรียน	เพื่อก่อสร้างถนนคอนกรีตเสริมเหล็กเชื่อมระหว่างถนนในโรงเรียนบริเวณถนนด้านข้างบ้านพักครูกับถนนด้านหลังอาคารเอนกประสงค์ ระยะทาง 126 เมตร	ถนนผิวจราจร คสล. ขนาด กว้าง 4 ม. ยาว 126 ม. หน้า 15 ซม. (รายละเอียดตามแบบแปลน อบจ.พล.) (แผนการศึกษาฯ น.84 ข.69)	350,000 (เงินอุดหนุน)	-	600,000 (เงินอุดหนุน)	600,000 (เงินอุดหนุน)	-	-	มีถนนคอนกรีตเสริมเหล็ก ระยะทาง 126 เมตร	โรงเรียนบางกลางท่าว พิทยาคมมีถนนคอนกรีตเสริมเหล็กระยะทาง 126 เมตร ที่สามารถเชื่อมต่อถนนภายในโรงเรียนเพื่อให้เกิดความสะดวก	โรงเรียน บางกลางท่าว พิทยาคม
66	ก่อสร้างสถานเอนกประสงค์ ภายในโรงเรียน	1.เพื่อให้นักเรียนมีพื้นที่ตั้งอยู่ประจำรอบกิจกรรมที่สะอาดและปลอดภัยจากสิ่งปนเปื้อน และฝุ่นละออง 2.พื้นที่เฝ้าระวังของอาคารมีลานคอนกรีตเพื่อความปลอดภัยในการตั้งธงและทำกิจกรรมต่าง ๆ	ลานคอนกรีต หนองอย่างน้อย 15 ซม. ขนาดพื้นที่ไม่น้อยกว่า 1,200 ตร.ม. (รายละเอียดตามแบบแปลน อบจ.พล.) (แผนการศึกษาฯ น.85 ข.70)	-	600,000 (เงินอุดหนุน)	600,000 (เงินอุดหนุน)	-	-	นักเรียนทุกคนมีลานคอนกรีตใช้ ในการประกอบกิจกรรม ต่าง ๆ คิดเป็นร้อยละ100	นักเรียนสามารถใช้ลานคอนกรีตในการประกอบกิจกรรมต่าง ๆ ได้อย่างปลอดภัยและไม่เป็นอันตรายสู่กระจายขณะทำกิจกรรม	ศรีอินทราทิตย์ พิทยาคม	
67	ค่าใช้จ่ายการซ่อมแซมอาคาร เรียน	เพื่อปรับปรุงห้องเรียนให้มีสภาพดีขึ้น	ซ่อมแซมอาคารเรียน เช่น ทาสี ปูกระเบื้อง ติดเครื่องปรับอากาศ และพัดลม (รายละเอียดตามแบบแปลน อบจ.พล.) (แผนการศึกษาฯ น.85 ข.71)	200,000 (เงินอุดหนุน)	200,000 (เงินอุดหนุน)	200,000 (เงินอุดหนุน)	200,000 (เงินอุดหนุน)	-	-	ร้อยละของอาคารเรียนที่มีคุณภาพดีขึ้น 100%	ทำในห้องเรียนหรืออยู่ในสภาพดีขึ้น	โรงเรียนกีฬา อบจ.พิษณุโลก

ก. ยุทธศาสตร์จังหวัดพิษณุโลก ที่ 4 : ศูนย์กลางด้านการศึกษา การบริหารทางวิชาการ ด้านสุขภาพ และ ICT
ข. ยุทธศาสตร์การพัฒนาของ อปท. ในเขตจังหวัดพิษณุโลก ที่ 2 : ด้านบริหารจัดการด้านการศึกษาแบบบูรณาการ และส่งเสริมทำนุบำรุงศาสนา ศิลปวัฒนธรรมและภูมิปัญญาท้องถิ่นให้คงอยู่
2. ยุทธศาสตร์องค์การบริหารส่วนจังหวัดพิษณุโลก ที่ 2 : ด้านการศึกษา ศาสนา ศิลปวัฒนธรรม และภูมิปัญญาท้องถิ่น

แผนงาน : การศึกษา

ที่	โครงการ/กิจกรรม	วัตถุประสงค์	เป้าหมาย (ผลผลิตของโครงการ)	งบประมาณและที่ผ่านมา					ตัวชี้วัด (KPI)	ผลที่คาดว่าจะได้รับ	หน่วยงาน ที่รับผิดชอบ
				2561 (บาท)	2562 (บาท)	2563 (บาท)	2564 (บาท)	2565 (บาท)			
68	ปรับปรุงซ่อมแซมอาคารเรียนและอาคารประกอบ	1.เพื่อให้มีอาคารเรียนอยู่ในสภาพพร้อมใช้งาน 2.เพื่อให้ให้นักเรียนมีอาคารที่มีความปลอดภัยใช้ในการเรียนการสอน	ปรับปรุง ซ่อมแซม ทาสี และเปลี่ยนกระเบื้องผนังหลังคาอาคารเรียน ก จำนวน 1 หลัง (รายละเอียดตามแบบแปลน อบจ.พฉ.) (แผนการศึกษา น.86 ข.72)	200,000 (เงินอุดหนุน)	200,000 (เงินอุดหนุน)	200,000 (เงินอุดหนุน)	200,000 (เงินอุดหนุน)	-	อาคารเรียน ก. มีสภาพพร้อมใช้งานและมีความปลอดภัยต่อการจัดกิจกรรมการเรียนการสอนมากขึ้น ร้อยละ 80	อาคารเรียน ก. มีสภาพพร้อมใช้งานและมีความปลอดภัยต่อการจัดกิจกรรมการเรียนการสอนมากขึ้น	โรงเรียนศรีอินทราทิตย์พิทยาคม
69	ค่าจัดการเรียนการสอน (รายหัว)	เพื่อจัดการเรียนการสอนของโรงเรียนกีฬา อบจ.พิษณุโลก	นักเรียนโรงเรียนกีฬา อบจ.พิษณุโลก (แผนการศึกษา น.86 ข.73)	1,575,000 (เงินอุดหนุน)	1,575,000 (เงินอุดหนุน)	1,575,000 (เงินอุดหนุน)	1,575,000 (เงินอุดหนุน)	-	ร้อยละของการเรียนการสอนที่มีคุณภาพมากขึ้น ไม่น้อยกว่าร้อยละ 85	ทำให้การจัดการเรียนการสอนของโรงเรียนกีฬา มีประสิทธิภาพมากขึ้น	โรงเรียนกีฬา อบจ.พิษณุโลก
70	รายหัวส่วนเพิ่ม (Top Up)	เพื่อจัดสรรให้นักเรียนเพิ่มจากรายหัวที่ได้รับปกติ	นักเรียน ม.1 - ม.3 (แผนการศึกษา น.86 ข.74)	197,500 เงินอุดหนุน	210,000 เงินอุดหนุน	210,000 เงินอุดหนุน	210,000 เงินอุดหนุน	-	ร้อยละของการเรียนการสอนที่มีคุณภาพมากขึ้น ไม่น้อยกว่าร้อยละ 85	ทำให้การจัดการเรียนการสอนของโรงเรียนกีฬา มีประสิทธิภาพมากขึ้น	โรงเรียนกีฬา อบจ.พิษณุโลก
71	ค่าใช้จ่ายจัดการเรียนการสอน	เพื่อสนับสนุนการเรียนการสอนรายหัวบางส่วนเพิ่ม (Top up) ในการบริหารงานของโรงเรียน	นักเรียนโรงเรียนบางกกลางทาวพิทยาคม (แผนการศึกษา น.87 ข.75)	855,400 (เงินอุดหนุน)	855,400 (เงินอุดหนุน)	855,400 (เงินอุดหนุน)	855,400 (เงินอุดหนุน)	-	โรงเรียนมีงบประมาณในการใช้จ่ายเพื่อพัฒนาการเรียนการสอน	การเรียนการสอนสอนให้มีประสิทธิภาพมากขึ้น	โรงเรียนบางกกลางทาวพิทยาคม

- ก. ยุทธศาสตร์จังหวัดพิษณุโลก ที่ 4 : ศูนย์กลางด้านการศึกษา การบริหารทางวิชาการ ด้านสุขภาพ และ ICT
 ข. ยุทธศาสตร์การพัฒนาของ อปท. ในเขตจังหวัดพิษณุโลก ที่ 2 : ตำบลบริหารจัดการด้านการศึกษาแบบบูรณาการ และส่งเสริมทำนุบำรุงศาสนา ศิลปวัฒนธรรมและภูมิปัญญาท้องถิ่นให้คงอยู่
 2. ยุทธศาสตร์องค์การบริหารส่วนจังหวัดพิษณุโลก ที่ 2 : ด้านการศึกษา ศาสนา ศิลปวัฒนธรรม และภูมิปัญญาท้องถิ่น

แผนงาน : การศึกษา

ที่	โครงการ/กิจกรรม	วัตถุประสงค์	เป้าหมาย (ผลผลิตของโครงการ)	งบประมาณและที่ว่างมา					ตัวชี้วัด (KPI)	ผลที่คาดว่าจะได้รับ	หน่วยงานที่รับผิดชอบหลัก
				2561 (บาท)	2562 (บาท)	2563 (บาท)	2564 (บาท)	2565 (บาท)			
72	ค่าจัดการเรียนการสอน (รายหัว)	เพื่อจ่ายเป็นค่าจัดการเรียนการสอน (รายหัว)	เชิงคุณภาพ โรงเรียนไม่ได้รับการสนับสนุนงบประมาณในการจัดการศึกษาให้กับนักเรียน เชิงปริมาณ นักเรียนของโรงเรียนศรีอินทราทิตย์ พิทยาคม จำนวน 370 คน	1,818,000 (เงินอุดหนุน)	1,366,400 (เงินอุดหนุน)	1,268,300 (เงินอุดหนุน)	1,332,000 (เงินอุดหนุน)	-	นักเรียนได้รับการส่งเสริม และพัฒนาด้านการศึกษา	โรงเรียนงบประมาณ เพียงพอในการจัดการศึกษาให้กับนักเรียน	โรงเรียนศรีอินทราทิตย์พิทยาคม
73	ค่าจัดการเรียนการสอน (รายหัว ส่วนเพิ่ม Top up)	เพื่อจ่ายเป็นค่าจัดการเรียนการสอน (รายหัวส่วนเพิ่ม Top up)	เชิงคุณภาพ โรงเรียนไม่ได้รับการสนับสนุนงบประมาณในการจัดการศึกษาให้กับนักเรียน เชิงปริมาณ นักเรียนของโรงเรียนศรีอินทราทิตย์พิทยาคม จำนวน 370 คน	210,000 (เงินอุดหนุน)	132,000 (เงินอุดหนุน)	117,000 (เงินอุดหนุน)	120,000 (เงินอุดหนุน)	-	นักเรียนได้รับการส่งเสริม และพัฒนาด้านการศึกษา	โรงเรียนงบประมาณ เพียงพอในการจัดการศึกษาให้กับนักเรียน	โรงเรียนศรีอินทราทิตย์พิทยาคม
74	ค่าปัจจัยพื้นฐานสำหรับนักเรียนยากจน	เพื่อจ่ายเป็นค่าใช้จ่ายสำหรับนักเรียนยากจน	นักเรียนของโรงเรียนศรีอินทราทิตย์พิทยาคม จำนวน 500 คน (แผนการศึกษาฯ น.88 ข.78)	189,000 (เงินอุดหนุน)	197,100 (เงินอุดหนุน)	216,000 (เงินอุดหนุน)	216,000 (เงินอุดหนุน)	-	นักเรียนได้รับการส่งเสริม และพัฒนาด้านการศึกษา	นักเรียนได้รับการสนับสนุนด้านค่าใช้จ่ายในการจัดการศึกษา	โรงเรียนศรีอินทราทิตย์พิทยาคม
75	ค่าหนังสือเรียน	เพื่อสนับสนุนหนังสือให้กับนักเรียนได้เรียนตามหลักสูตร	นักเรียนโรงเรียนกิตติ ออบจ. พิษณุโลก (แผนการศึกษาฯ น.88 ข.79)	444,200 (เงินอุดหนุน)	444,200 (เงินอุดหนุน)	444,200 (เงินอุดหนุน)	444,200 (เงินอุดหนุน)	-	ร้อยละของนักเรียนมีหนังสือเรียนเพิ่มขึ้นร้อยละ 100	ทำให้มีนักเรียนมีหนังสือในการเรียนการสอนเพิ่มขึ้น	โรงเรียนกีฬา ออบจ. พิษณุโลก

- ก. ยุทธศาสตร์จังหวัดพะเยาโลก ที่ 4 : ศูนย์กลางด้านการศึกษา การบริหารทางวิชาการ ด้านสุขภาพ และ ICT
 ข. ยุทธศาสตร์การพัฒนาของ อปท. ในเขตจังหวัดพะเยาโลก ที่ 2 : ด้านบริหารจัดการด้านการศึกษาแบบบูรณาการ และส่งเสริมทำนุบำรุงศาสนา ศิลปวัฒนธรรมและภูมิปัญญาท้องถิ่นให้คงอยู่
 2. ยุทธศาสตร์องค์การบริหารส่วนจังหวัดพะเยาโลก ที่ 2 : ด้านการศึกษา ศาสนา ศิลปวัฒนธรรม และภูมิปัญญาท้องถิ่น
 แผนงาน : การศึกษา

ที่	โครงการ/กิจกรรม	วัตถุประสงค์	เป้าหมาย (ผลผลิตของโครงการ)	งบประมาณและค่าเช่า					ตัวชี้วัด (KPI)	ผลที่คาดว่าจะได้รับ	หน่วยงาน ที่รับผิดชอบ หลัก
				2561 (บาท)	2562 (บาท)	2563 (บาท)	2564 (บาท)	2565 (บาท)			
76	ค่าใช้จ่ายหนังสือเรียน	เพื่อสนับสนุนการเรียนการสอน เป็นค่าใช้จ่ายหนังสือเรียน	นักเรียนโรงเรียนบึงกอกกลางท่าว พิทยาคม (แผนการศึกษาฯ น.88 ข.80)	201,067 (เงินอุดหนุน)	201,067 (เงินอุดหนุน)	201,067 (เงินอุดหนุน)	201,067 (เงินอุดหนุน)	-	นักเรียนมีค่าสัมบูรณ์ค่าหนังสือ เรียน	การเรียนการสอนให้มี ประสิทธิภาพส่งเสริม การเรียนรู้กับนักเรียน และการสอนของครู	โรงเรียน บางกลางท่าว พิทยาคม
77	ค่าหนังสือเรียน	เพื่อเป็นค่าใช้จ่ายในการจัดซื้อ หนังสือเรียน	นักเรียนของโรงเรียนศรีอินทรา พิทยพิทยาคม จำนวน 500 คน (แผนการศึกษาฯ น.88 ข.81)	522,040 (เงินอุดหนุน)	580,480 (เงินอุดหนุน)	637,000 (เงินอุดหนุน)	637,000 (เงินอุดหนุน)	-	มีหนังสือเรียนที่มีคุณภาพ ร้อยละ 95	นักเรียนมีหนังสือเรียนใน การเรียนการสอนอย่าง เพียงพอทุกชั้นเรียน	โรงเรียน ศรีอินทราพิทย พิทยาคม
78	ค่าอินเทอร์เน็ตโรงเรียนบางกลาง ท่าวพิทยาคม	เพื่อให้มีระบบอินเทอร์เน็ต สำหรับการเรียนการสอนแก่ นักเรียนโรงเรียนบางกลางท่าว พิทยาคม	จ่ายค่าอินเทอร์เน็ต (แผนการศึกษาฯ น.89 ข.82)	16,800 (เงินอุดหนุน)	16,800 (เงินอุดหนุน)	16,800 (เงินอุดหนุน)	16,800 (เงินอุดหนุน)	-	นักเรียนมีความสามารถ ในการศึกษาค้นคว้า จากอินเทอร์เน็ตได้ดีขึ้น	ทำให้โรงเรียนมีระบบ อินเทอร์เน็ตสำหรับ การเรียนการสอนมี ประสิทธิภาพเพิ่มขึ้น	โรงเรียน บางกลางท่าว พิทยาคม
79	ค่าใช้จ่ายอินเทอร์เน็ตโรงเรียน	เพื่อให้มีระบบอินเทอร์เน็ต สำหรับการเรียนการสอนแก่ นักเรียน	อินเทอร์เน็ต ระบบ Asymmetric Digital Subscriber Line SDSL จำนวน 9,600 บาท ระบบ Wireless Fidelity : WIFI จำนวน 7,200 บาท (แผนการศึกษาฯ น.89 ข.83)	16,800 (เงินอุดหนุน)	16,800 (เงินอุดหนุน)	16,800 (เงินอุดหนุน)	16,800 (เงินอุดหนุน)	-	มีระบบอินเทอร์เน็ต ความเร็วสูง สามารถ ให้บริการอย่างมีคุณภาพ และทั่วถึง ร้อยละ 95	โรงเรียนมีระบบอินเทอร์เน็ต เน็ดความเร็วสูง สามารถ ให้บริการอย่างมีคุณภาพ และทั่วถึง	โรงเรียน ศรีอินทราพิทย พิทยาคม

ยุทธศาสตร์จังหวัดพิษณุโลก ที่ 4 : ศูนย์กลางด้านการศึกษาก การบริหารทางวิชาการ ด้านสุขภาพ และ ICT
 ข. ยุทธศาสตร์ด้านการพัฒนาของ อปท. ในเขตจังหวัดพิษณุโลก ที่ 2 : ตำบลบริหารจัดการด้านการศึกษาและแบบบูรณาการ และส่งเสริมทำนุบำรุงศาสนา ศิลปวัฒนธรรมและภูมิปัญญาท้องถิ่นให้คงอยู่

2. ยุทธศาสตร์โครงการบริหารส่วนจังหวัดพิษณุโลก ที่ 2 : ตำบลการศึกษา ศาสนา ศิลปวัฒนธรรม และภูมิปัญญาท้องถิ่น

แผนงาน : การศึกษา

ที่	โครงการ/กิจกรรม	วัตถุประสงค์	เป้าหมาย (ผลผลิตของโครงการ)	งบประมาณและที่ผ่านมา					ตัวชี้วัด (KPI)	ผลที่คาดว่าจะ ได้รับ	หน่วยงาน ที่รับผิดชอบ หลัก
				2561 (บาท)	2562 (บาท)	2563 (บาท)	2564 (บาท)	2565 (บาท)			
80	ค่าเครื่องแบบนักเรียน	เพื่อจัดซื้อเครื่องแบบนักเรียน	นักเรียนโรงเรียนกีฬา อบจ.พิษณุโลก (แผนการศึกษา น.89 ข.84)	204,900 (เงินอุดหนุน)	204,900 (เงินอุดหนุน)	204,900 (เงินอุดหนุน)	204,900 (เงินอุดหนุน)	-	ร้อยละของนักเรียนมีชุดเครื่องแบบนักเรียนครบ ร้อยละ 100	นักเรียนมีเครื่องแต่งกายประจำโรงเรียนทุกคน	โรงเรียนกีฬา อบจ.พิษณุโลก
81	ค่าเครื่องแบบนักเรียน	เพื่อใช้สำหรับซื้อเครื่องแบบให้นักเรียนโรงเรียนบางกลางท่าวพิทยาคม (แผนการศึกษา น.90 ข.85)	นักเรียน โรงเรียนบางกลางท่าวพิทยาคม (แผนการศึกษา น.90 ข.85)	95,500 (เงินอุดหนุน)	95,500 (เงินอุดหนุน)	95,500 (เงินอุดหนุน)	95,500 (เงินอุดหนุน)	-	ได้ซื้อเครื่องแบบนักเรียนที่มีคุณภาพ	ทำให้นักเรียนมีเครื่องแบบแต่งกายโรงเรียนครบถ้วนมากขึ้น	โรงเรียน บางกลางท่าว พิทยาคม
82	ค่าเครื่องแบบนักเรียน	เพื่อเป็นค่าใช้จ่ายในการจัดหาเครื่องแบบนักเรียน	เชิงศุภณภาพ นักเรียนที่ได้รับการสนับสนุนด้านค่าใช้จ่ายในการจัดการศึกษาเชิงปริมาณ นักเรียนของโรงเรียนศรีอินทราทิตย์พิทยาคม จำนวน 370 คน	237,000 (เงินอุดหนุน)	178,400 (เงินอุดหนุน)	165,650 (เงินอุดหนุน)	174,000 (เงินอุดหนุน)	-	นักเรียนมีเครื่องแบบนักเรียนที่มีคุณภาพเพิ่มขึ้น ร้อยละ 95	นักเรียนมีงบประมาณในการจัดซื้อเครื่องแบบนักเรียน	โรงเรียน ศรีอินทราทิตย์ พิทยาคม
83	ค่าอุปกรณ์การเรียน	เพื่อให้นักเรียนมีอุปกรณ์การเรียน	นักเรียนโรงเรียนกีฬา อบจ.พิษณุโลก (แผนการศึกษา น.90 ข.87)	186,800 (เงินอุดหนุน)	186,800 (เงินอุดหนุน)	186,800 (เงินอุดหนุน)	186,800 (เงินอุดหนุน)	-	ร้อยละของนักเรียนมีอุปกรณ์การเรียนเพิ่มขึ้น ร้อยละ 100	ทำให้ทุกนักเรียนมีอุปกรณ์การเรียนการสอบเพิ่มขึ้นมากขึ้น	โรงเรียนกีฬา อบจ.พิษณุโลก

- ก. ยุทธศาสตร์จังหวัดพิษณุโลก ที่ 4 : ศูนย์กลางด้านการศึกษา การบริหารทางวิชาการ ด้านสุขภาพ และ ICT
 ข. ยุทธศาสตร์การพัฒนาของ อปท. ในเขตจังหวัดพิษณุโลก ที่ 2 : ด้านบริหารจัดการด้านการศึกษาแบบบูรณาการ และส่งเสริมทำนุบำรุงศาสนา ศิลปวัฒนธรรมและภูมิปัญญาท้องถิ่นให้คงอยู่
 2. ยุทธศาสตร์องค์การบริหารส่วนจังหวัดพิษณุโลก ที่ 2 : ด้านการศึกษา ศาสนา ศิลปวัฒนธรรม และภูมิปัญญาท้องถิ่น

แผนงาน : การศึกษา

ที่	โครงการ/กิจกรรม	วัตถุประสงค์	เป้าหมาย (ผลผลิตของโครงการ)	งบประมาณและที่ผ่านมา					ตัวชี้วัด (KPI)	ผลที่คาดว่าจะได้รับ	หน่วยงาน ที่รับผิดชอบ
				2561 (บาท)	2562 (บาท)	2563 (บาท)	2564 (บาท)	2565 (บาท)			
84	ค่าใช้จ่ายค่าอุปกรณ์การเรียน	เพื่อใช้ซื้ออุปกรณ์การเรียน สนับสนุนการเรียนการสอน ของโรงเรียนบางกลางท่าว พิทยาคม	อุปกรณ์การเรียนของนักเรียน โรงเรียนบางกลางท่าวพิทยาคม (แผนการศึกษา น.91 ข.88)	88,580 (เงินอุดหนุน)	88,580 (เงินอุดหนุน)	88,580 (เงินอุดหนุน)	88,580 (เงินอุดหนุน)	-	ทำให้การเรียนการสอน มีประสิทธิภาพมากขึ้น	ทำให้การเรียนดีขึ้น การสอนมีประสิทธิภาพ และการทำงานของครู	โรงเรียน บางกลางท่าว พิทยาคม
85	ค่าอุปกรณ์การเรียน	เพื่อเป็นค่าใช้จ่ายในการจัดหา อุปกรณ์การเรียนของนักเรียน	เชิงคุณภาพ นักเรียนได้รับการสนับสนุนด้าน ค่าใช้จ่ายในการจัดการศึกษา เชิงปริมาณ นักเรียนของโรงเรียนศรีอินทราทิตย์ พิทยาคม จำนวน 370 คน	219,300 (เงินอุดหนุน)	164,920 (เงินอุดหนุน)	153,100 (เงินอุดหนุน)	160,800 (เงินอุดหนุน)	-	นักเรียนมีอุปกรณ์การเรียนที่มีคุณภาพเพิ่มขึ้น ร้อยละ 95	นักเรียนมีงบประมาณในการจัดซื้ออุปกรณ์การเรียน	โรงเรียน ศรีอินทราทิตย์ พิทยาคม
86	พัฒนาปรับปรุงหลักสูตรสถานศึกษา	จัดทำโครงการปรับปรุงหลักสูตรสถานศึกษา	นักเรียนโรงเรียนกีฬา อบจ.พิษณุโลก (แผนการศึกษา น.91 ข.90)	20,000 (เงินอุดหนุน)	20,000 (เงินอุดหนุน)	20,000 (เงินอุดหนุน)	20,000 (เงินอุดหนุน)	-	ร้อยละของหลักสูตรได้รับการปรับปรุงดีขึ้น ร้อยละ 100	หลักสูตรโรงเรียนมีการพัฒนาและได้มาตรฐาน	โรงเรียนกีฬา อบจ.พิษณุโลก
87	การปรับปรุงหลักสูตรสถานศึกษา	1.สถานศึกษามีหลักสูตรการเรียนรู้อย่างเหมาะสมสอดคล้องกับเป้าหมายการศึกษา และความต้องการของผู้เรียน และท้องถิ่น สนองนโยบายของรัฐบาล 2.สถานศึกษาได้ปรับปรุงหลักสูตรทุกกลุ่มสาระการเรียน	โรงเรียนบางกลางท่าว พิทยาคม มีหลักสูตรสถานศึกษา จำนวน 8 กลุ่ม สาระการเรียนรู้และกิจกรรม พัฒนาผู้เรียน (แผนการศึกษา น.92 ข.91)	20,000 (เงินอุดหนุน)	20,000 (เงินอุดหนุน)	20,000 (เงินอุดหนุน)	20,000 (เงินอุดหนุน)	-	1.สถานศึกษามีหลักสูตรการเรียนรู้อย่างเหมาะสม และสอดคล้องกับเป้าหมายการศึกษาและความต้องการของผู้เรียนและท้องถิ่น สนองนโยบายของรัฐบาล 2.สถานศึกษาได้ปรับปรุง	หลักสูตรโรงเรียนมีการเรียนรู้อย่างเหมาะสม และสอดคล้องกับเป้าหมายการศึกษาและความต้องการของผู้เรียนและท้องถิ่น สนองนโยบายของรัฐบาล 2.สถานศึกษาได้ปรับปรุง	โรงเรียน บางกลางท่าว พิทยาคม

ก. ยุทธศาสตร์จังหวัดพิษณุโลก ที่ 4 : ศูนย์กลางด้านการศึกษา การบริหารทางวิชาการ ด้านสุขภาพ และ ICT
 ข. ยุทธศาสตร์การพัฒนาระบบ อปท. ในเขตจังหวัดพิษณุโลก ที่ 2 : ด้านบริหารจัดการด้านการศึกษาระบบบูรณาการ และส่งเสริมทำนุบำรุงศาสนา ศิลปวัฒนธรรมและภูมิปัญญาท้องถิ่นที่ตั้งอยู่
 2. ยุทธศาสตร์องค์การบริหารส่วนจังหวัดพิษณุโลก ที่ 2 : ด้านการศึกษา ศาสนา ศิลปวัฒนธรรม และภูมิปัญญาท้องถิ่น
 แผนงาน : การศึกษา

ที่	โครงการ/กิจกรรม	วัตถุประสงค์	เป้าหมาย (ผลผลิตของโครงการ)	งบประมาณและที่ผ่านมา					ตัวชี้วัด (KPI)	ผลที่คาดว่าจะได้รับ	หน่วยงาน หลัก
				2561 (บาท)	2562 (บาท)	2563 (บาท)	2564 (บาท)	2565 (บาท)			
88	ปรับปรุงหลักสูตรสถานศึกษา	1. เพื่อพัฒนาปรับปรุงหลักสูตรของโรงเรียนหรือวิทยุวิทยุ 2. มีแผนการเรียนรู้อันมีคุณภาพ 3. เพื่อประเมินผลการใช้หลักสูตรของกลุ่มสาระการเรียนรู้ 4. เพื่อพัฒนาการวัดผลประเมินผลตามสภาพจริง	โรงเรียนศรีอินทราทิตย์ พิทยาคมได้หลักสูตรสถานศึกษาครบ 8 กลุ่มสาระ (แผนการศึกษา น.93 ข.92)	20,000 (เงินอุดหนุน)	20,000 (เงินอุดหนุน)	20,000 (เงินอุดหนุน)	20,000 (เงินอุดหนุน)	-	มีหลักสูตรสถานศึกษา ร้อยละ 100	ทำให้งานเรียนมีหลักสูตร ที่ได้รับการปรับปรุง อย่างต่อเนื่อง	โรงเรียน ศรีอินทราทิตย์ พิทยาคม
89	พัฒนา/ปรับปรุงห้องสมุดโรงเรียน	เพื่อให้งานห้องสมุดได้รับการพัฒนาและสามารถรองรับการค้นคว้าความรู้แก่ผู้เรียนและบุคลากร	นักเรียนและบุคลากรของโรงเรียน (แผนการศึกษา น.94 ข.93)	100,000 (เงินอุดหนุน)	100,000 (เงินอุดหนุน)	100,000 (เงินอุดหนุน)	100,000 (เงินอุดหนุน)	-	ร้อยละ 90 ระดับความพึงพอใจของผู้รับบริการ	เพื่อให้ห้องสมุดได้รับ การพัฒนาและสามารถ รองรับการค้นคว้าความรู้ แก่ผู้เรียนและบุคลากร ได้อย่างทันสมัย ยิ่งขึ้น	โรงเรียนกีฬา อเนก. พิษณุโลก

- ก. ยุทธศาสตร์จังหวัดเชียงใหม่ ที่ 4 : ศูนย์กลางด้านการศึกษา การบริหารทางวิชาการ ด้านสุขภาพ และ ICT
- ข. ยุทธศาสตร์การพัฒนาของ อปท. ในเขตจังหวัดเชียงใหม่ ที่ 2 : ด้านบริหารจัดการด้านการศึกษาแบบบูรณาการ และส่งเสริมทำนุบำรุงศาสนา ศิลปวัฒนธรรมและภูมิปัญญาท้องถิ่นให้คงอยู่
2. ยุทธศาสตร์องค์การบริหารส่วนจังหวัดเชียงใหม่ ที่ 2 : ด้านการศึกษา ศาสนา ศิลปวัฒนธรรม และภูมิปัญญาท้องถิ่น

แผนงาน : การศึกษา

ที่	โครงการ/กิจกรรม	วัตถุประสงค์	เป้าหมาย (ผลผลิตของโครงการ)	งบประมาณและที่ผ่านมา					ตัวชี้วัด (KPI)	ผลที่คาดว่าจะได้รับ	หน่วยงาน ที่รับผิดชอบ หลัก
				2561 (บาท) (เงินอุดหนุน)	2562 (บาท) (เงินอุดหนุน)	2563 (บาท) (เงินอุดหนุน)	2564 (บาท) (เงินอุดหนุน)	2565 (บาท)			
90	พัฒนา/ปรับปรุงห้องสมุดโรงเรียน	เพื่อให้ห้องสมุดได้รับการพัฒนาและสามารถรองรับการค้นหาคำรู้แก่นักเรียนและบุคลากร	นักเรียนและบุคลากรของโรงเรียน (แผนการศึกษาฯ น.94 ข.94)	100,000 (เงินอุดหนุน)	100,000 (เงินอุดหนุน)	100,000 (เงินอุดหนุน)	100,000 (เงินอุดหนุน)	-	1.ร้อยละ 100 มีนักเรียนมีความพึงพอใจที่ได้ใช้บริการห้องสมุดมากขึ้น 2.มีห้องสมุดที่มีสิ่งอำนวยความสะดวกในการศึกษา ค้นคว้า	เพื่อให้ห้องสมุดได้รับการพัฒนาและสามารถรองรับการค้นหาคำรู้แก่นักเรียนและบุคลากรได้อย่างทันสมัยยิ่งขึ้น	โรงเรียน บางกลางท่าว พิทยาคม
91	พัฒนา/ปรับปรุงห้องสมุดโรงเรียน	เพื่อให้ห้องสมุดได้รับการพัฒนาและสามารถรองรับการค้นหาคำรู้แก่นักเรียนและบุคลากร	นักเรียนและบุคลากรของโรงเรียน (แผนการศึกษาฯ น.95 ข.95)	100,000 (เงินอุดหนุน)	100,000 (เงินอุดหนุน)	100,000 (เงินอุดหนุน)	100,000 (เงินอุดหนุน)	-	1.นักเรียนร้อยละ 80 มีนิสัยใฝ่รู้ใฝ่เรียนและมีทักษะการแสวงหาคำความรู้ด้วยตนเอง 2.มีนักเรียนและผู้ให้บริการร้อยละ 80 มีความพึงพอใจในการใช้ห้องสมุด	เพื่อให้ห้องสมุดได้รับการพัฒนาและสามารถรองรับการค้นหาคำรู้แก่นักเรียนและบุคลากรได้อย่างทันสมัยยิ่งขึ้น	โรงเรียน ศรีอินทราทิตย์ พิทยาคม

- ก. ยุทธศาสตร์จังหวัดพิษณุโลก ที่ 4 : ศูนย์กลางต้นทางการศึกษา การบริหารทางวิชาการ ด้านสุขภาพ และ ICT
 ข. ยุทธศาสตร์การพัฒนายของ อบท. ในเขตจังหวัดพิษณุโลก ที่ 2 : ตำบลบริหารจัดการด้านการศึกษา และส่งเสริมทำนุบำรุงศาสนา ศิลปวัฒนธรรมและภูมิปัญญาท้องถิ่นให้คงอยู่
 2. ยุทธศาสตร์องค์การบริหารส่วนจังหวัดพิษณุโลก ที่ 2 : ด้านการศึกษา ศาสนา ศิลปวัฒนธรรม และภูมิปัญญาท้องถิ่น

แผนงาน : การศึกษา

ที่	โครงการ/กิจกรรม	วัตถุประสงค์	เป้าหมาย (ผลผลิตของโครงการ)	งบประมาณและที่ผ่านมา					ตัวชี้วัด (KPI)	ผลที่คาดว่าจะได้รับ	หน่วยงาน ที่รับผิดชอบ หลัก
				2561 (บาท)	2562 (บาท)	2563 (บาท)	2564 (บาท)	2565 (บาท)			
92	พัฒนาแหล่งเรียนรู้ของโรงเรียน	1.เพื่อให้โรงเรียนสามารถใช้อแหล่งเรียนรู้และภูมิปัญญาท้องถิ่นประกอบการเรียนการสอนได้อย่างกว้างขวาง 2.เพื่อให้นักเรียนเกิดการเรียนรู้ภูมิปัญญาท้องถิ่นและนำความรู้ตามหลักปรัชญาเศรษฐกิจพอเพียงไปใช้ในชีวิตประจำวัน 3.เพื่อให้นักเรียนได้เรียนรู้วิถีชีวิตจากชาวบ้านซึ่งใช้ภูมิปัญญาดั้งเดิมในการประกอบอาชีพ 4.เพื่อให้ผู้มีส่วนเกี่ยวข้องและชุมชน ใช้แหล่งเรียนรู้ให้เกิดประโยชน์และเป็นที่ยอมรับแพร่หลาย	แหล่งเรียนรู้ตำบลนวมธรรมและเครื่องมือเครื่องใช้ ซึ่งจัดแสดงตามประเภทให้นักเรียนและบุคคลที่สนใจศึกษา (แผนการศึกษาฯ น.95 ข.96)	50,000 (เงินอุดหนุน)	50,000 (เงินอุดหนุน)	50,000 (เงินอุดหนุน)	50,000 (เงินอุดหนุน)	-	ด้านปริมาณ นักเรียน 185 คน ครูและบุคลากร 24 คน ด้านคุณภาพ 1.ครูทุกกลุ่มสาระการเรียนรู้สามารถเลือกใช้แหล่งเรียนรู้และภูมิปัญญาท้องถิ่นประกอบการเรียนการสอนได้ 2.นักเรียนเกิดการเรียนรู้อย่างกว้างขวาง 3.นักเรียนเกิดการเรียนรู้ภูมิปัญญาท้องถิ่นและนำความรู้ตามหลักปรัชญาเศรษฐกิจพอเพียงไปใช้ในวิถีชีวิตประจำวัน 3.นักเรียนได้เรียนรู้วิถีชีวิตจากชาวบ้าน ซึ่งใช้ภูมิปัญญาดั้งเดิมในการประกอบอาชีพ 4.ผู้มีส่วนเกี่ยวข้องและชุมชนใช้แหล่งเรียนรู้ให้เกิดประโยชน์และเป็นที่ยอมรับแพร่หลาย	โรงเรียน บางกลางท่าว พิมายคณ พิทักษ์	

- ก. ยุทธศาสตร์จังหวัดพิษณุโลก ที่ 4 : ศูนย์กลางด้านงานการศึกษา การบริหารทางวิชาการ ด้านสุขภาพ และ ICT
 ข. ยุทธศาสตร์การพัฒนาของ อปท. ในเขตจังหวัดพิษณุโลก ที่ 2 : ด้านบริหารจัดการด้านการศึกษาแบบบูรณาการ และส่งเสริมทำนุบำรุงศาสนา ศิลปวัฒนธรรมและภูมิปัญญาท้องถิ่นให้อยู่
 2. ยุทธศาสตร์องค์การบริหารส่วนจังหวัดพิษณุโลก ที่ 2 : ด้านการศึกษา ศาสนา ศิลปวัฒนธรรม และภูมิปัญญาท้องถิ่น
 แผนงาน : การศึกษา

ที่	โครงการ/กิจกรรม	วัตถุประสงค์	เป้าหมาย (ผลผลิตของโครงการ)	งบประมาณและที่ผ่านมา					ตัวชี้วัด (KPI)	ผลที่คาดว่าจะได้รับ	หน่วยงาน ที่รับผิดชอบ หลัก
				2561 (บาท)	2562 (บาท)	2563 (บาท)	2564 (บาท)	2565 (บาท)			
93	พัฒนาแหล่งเรียนรู้ในโรงเรียน	เพื่อพัฒนาแหล่งการเรียนรู้ของโรงเรียนให้มีความหลากหลาย	แหล่งเรียนรู้ในโรงเรียน (แผนการศึกษาฯ น.96 ข.97)	50,000 (เงินอุดหนุน)	50,000 (เงินอุดหนุน)	50,000 (เงินอุดหนุน)	50,000 (เงินอุดหนุน)	-	จำนวนแหล่งเรียนรู้เพิ่มขึ้น จำนวน 1 แห่ง	นักเรียนได้เรียนรู้จากแหล่งการเรียนรู้หลากหลาย โรงเรียนมีแหล่งเรียนรู้ที่มีประสิทธิภาพ ส่งเสริมผู้เรียนให้เกิดการเรียนรู้ได้อย่างเต็มตามศักยภาพ	โรงเรียนกีฬา อบจ.พิษณุโลก
94	พัฒนาแหล่งเรียนรู้ในโรงเรียน	1.เพื่อพัฒนาแหล่งเรียนรู้ในโรงเรียนให้มีชีวิตชีวาและส่งเสริมกระตุ้นให้นักเรียนได้ใช้เวลาทุกสถานที่ 2.เพื่อส่งเสริมการใช้แหล่งเรียนรู้ทุกกลุ่มสาระฯ และเพื่อส่งเสริมการใช้แหล่งเรียนรู้ที่มีอยู่แล้วให้เกิดคุณค่าต่อการเรียนรู้อย่างแท้จริง	แหล่งเรียนรู้ในโรงเรียน (แผนการศึกษาฯ น.97 ข.98)	50,000 (เงินอุดหนุน)	50,000 (เงินอุดหนุน)	50,000 (เงินอุดหนุน)	50,000 (เงินอุดหนุน)	-	นักเรียนร้อยละ 80 มีความพึงพอใจในการใช้แหล่งเรียนรู้เพิ่มมากขึ้น	โรงเรียนศรีอินทราทิตย์ พิทยาคม	
95	คำกิจกรรมพัฒนาผู้เรียน	เพื่อส่งเสริมพัฒนาศักยภาพการเรียนรู้ของนักเรียน	นักเรียนภายในโรงเรียน (แผนการศึกษาฯ น.97 ข.99)	394,860 (เงินอุดหนุน)	394,860 (เงินอุดหนุน)	394,860 (เงินอุดหนุน)	394,860 (เงินอุดหนุน)	-	ร้อยละของนักเรียนมีความรู้เพิ่มขึ้นไม่น้อยกว่า ร้อยละ 80	ทำให้นักเรียนได้รับการศึกษา	โรงเรียนกีฬา อบจ.พิษณุโลก
96	คำกิจกรรมพัฒนาผู้เรียน	เพื่อใช้สนับสนุนการจัดการในกิจกรรมพัฒนาผู้เรียน	นักเรียนภายในโรงเรียน (แผนการศึกษาฯ น.97 ข.100)	184,450 (เงินอุดหนุน)	184,450 (เงินอุดหนุน)	184,450 (เงินอุดหนุน)	184,450 (เงินอุดหนุน)	-	นักเรียนเข้าร่วมกิจกรรมได้ครบทุกกิจกรรม	ได้รับงบประมาณในการจัดกิจกรรมพัฒนาผู้เรียนเพียงพอกิจกรรม	โรงเรียน บางกลางท่าว พิทยาคม

ก. ยุทธศาสตร์จังหวัดพิษณุโลก ที่ 4 : ศูนย์กลางด้านการศึกษา การบริหารทางวิชาการ ด้านสุขภาพ และ ICT

ข. ยุทธศาสตร์การพัฒนาของ อปท. ในเขตจังหวัดพิษณุโลก ที่ 2 : ด้านบริหารจัดการด้านการศึกษาระบบบูรณาการ และส่งเสริมทำนุบำรุงศาสนา ศิลปวัฒนธรรมและภูมิปัญญาท้องถิ่น

2. ยุทธศาสตร์รองด้านการบริหารส่วนจังหวัดพิษณุโลก ที่ 2 : ด้านการศึกษา ศาสนา ศิลปวัฒนธรรม และภูมิปัญญาท้องถิ่น

ที่	โครงการ/กิจกรรม	วัตถุประสงค์	เป้าหมาย (ผลผลิตของโครงการ)	งบประมาณและที่ผ่านมา					ตัวชี้วัด (KPI)	ผลที่คาดว่าจะได้รับ	หน่วยงาน รับผิดชอบ
				2561 (บาท)	2562 (บาท)	2563 (บาท)	2564 (บาท)	2565 (บาท)			
97	คำกิจกรรมพัฒนาผู้เรียน	1. เพื่อพัฒนาความรู้และทักษะ ในศตวรรษที่ 21 2. เพื่อให้นักเรียนมีทักษะการ ปฏิบัติกิจกรรมและอยู่ร่วมกับ ผู้อื่นได้อย่างมีความสุข	นักเรียนภายในโรงเรียน	455,550 (เงินอุดหนุน)	342,260 (เงินอุดหนุน)	317,660 (เงินอุดหนุน)	333,600 (เงินอุดหนุน)	-	1.นักเรียนร้อยละ 100 เห็นคุณค่าของตนเองมี วิสัยคุณธรรม จริยธรรม และค่านิยมอันพึง ประสงค์ 2.นักเรียนร้อยละ 100 มีทักษะในการจัดการ ทำงานสามารถปรับตัว เข้ากับสังคมได้เป็นอย่างดี	1.นักเรียนได้รับการ พัฒนาทั้งร่างกาย อารมณ์และสติปัญญา มากขึ้น 2.นักเรียนมีทักษะในการ ปฏิบัติกิจกรรมและอยู่ ร่วมกับคนอื่นได้อย่างมี ความสุขมากขึ้น	โรงเรียน พิทยาคม
98	พัฒนาข้าราชการครู	เพื่อให้ครูมีความรู้และนำ ความรู้ที่ได้รับตลอดจน ประสบการณ์มาประยุกต์ใช้ ในการเรียนการสอน	ข้าราชการครูโรงเรียนบางกลาง ท่าวพิทยาคม จำนวน 7 คน (แผนการศึกษาฯ น.98 ข.102)	21,000 (เงินอุดหนุน)	21,000 (เงินอุดหนุน)	21,000 (เงินอุดหนุน)	21,000 (เงินอุดหนุน)	-	ร้อยละของระดับความรู้ ที่พอใช้ของข้าราชการ ครูที่ได้รับการพัฒนา ไม่น้อยกว่าร้อยละ80	ทำให้ครูมีความรู้และ นำความรู้และประสบการณ์ การนำไปปรับมาใช้จัด กิจกรรมการเรียนการสอน ทำใ้ครูมีความรู้และ นำความรู้และประสบการณ์ การนำไปปรับมาใช้จัด กิจกรรมการเรียนการสอน โดยมีผู้เรียนเป็น สำคัญได้อย่างมี ประสิทธิภาพ	โรงเรียน บางกลางท่าว พิทยาคม
99	พัฒนาข้าราชการครู	เพื่อให้ครูมีความรู้และนำ ความรู้ที่ได้รับตลอดจน ประสบการณ์มาประยุกต์ใช้ ในการเรียนการสอน	ข้าราชการครู จำนวน 31 คน	-	93,000 (เงินอุดหนุน)	93,000 (เงินอุดหนุน)	93,000 (เงินอุดหนุน)	-	ข้าราชการครูร้อยละ80 มีความสามารถในการ ปฏิบัติงานและการ เรียนการสอนเพิ่มขึ้น ร้อยละ100	โรงเรียน พิทยาคม	

ก. ยุทธศาสตร์จังหวัดพิษณุโลก ที่ 4 : ศูนย์กลางด้านการศึกษา การบริหารทางวิชาการ ด้านสุขภาพ และ ICT
ข. ยุทธศาสตร์การพัฒนาของ อปท. ในเขตจังหวัดพิษณุโลก ที่ 2 : ด้านบริหารจัดการด้านการศึกษาแบบบูรณาการ และส่งเสริมทำนุบำรุงศาสนา ศิลปวัฒนธรรมและภูมิปัญญาท้องถิ่นให้คงอยู่
2. ยุทธศาสตร์องค์การบริหารส่วนจังหวัดพิษณุโลก ที่ 2 : ด้านการศึกษา ศาสนา ศิลปวัฒนธรรม และภูมิปัญญาท้องถิ่น
แผนงาน : การศึกษา

ที่	โครงการ/กิจกรรม	วัตถุประสงค์	เป้าหมาย (ผลผลิตของโครงการ)	งบประมาณและที่ผ่านมา					ตัวชี้วัด (KPI)	ผลที่คาดว่าจะได้รับ	หน่วยงาน ที่รับผิดชอบ หลัก
				2561 (บาท)	2562 (บาท)	2563 (บาท)	2564 (บาท)	2565 (บาท)			
100	ค่าใช้จ่ายในการพัฒนา ข้าราชการครูของโรงเรียน ในสังกัด อปท.	เพื่อให้ครูมีความรู้และนำ ความรู้ที่ได้รับตลอดจน ประสบการณ์มาประยุกต์ใช้ ในการเรียนการสอน	ข้าราชการครู (แผนการศึกษา น.101 ข.105)	60,000 (เงินอุดหนุน)	60,000 (เงินอุดหนุน)	60,000 (เงินอุดหนุน)	60,000 (เงินอุดหนุน)	-	ข้าราชการครูโรงเรียน กี่หา อปท.พิษณุโลก มีความสามารถ ในการปฏิบัติงานและจัดการ เรียนรู้เพิ่มขึ้นร้อยละ100%	ทำให้ครูมีความรู้และ นำความรู้และประสบ การณ์ที่ได้รับมาจัด กิจกรรมการเรียนการ สอนโดยเน้นผู้เรียนเป็น สำคัญได้อย่างมี ประสิทธิภาพ	โรงเรียนกีฬา หลัก
101	กิจกรรมรักการอ่านในสถาน ศึกษาองค์กรปกครองส่วน ท้องถิ่น	1.เพื่อให้นักเรียนมีนิสัยรักการ อ่านและมีทักษะการแสวงหา ความรู้ด้วยตนเอง 2.เพื่อส่งเสริมให้นักเรียนรู้จัก ใช้เวลาว่างให้เกิดประโยชน์	นักเรียน จำนวน 500 คน (แผนการศึกษา น.100 ข.104)	50,000 (เงินอุดหนุน)	50,000 (เงินอุดหนุน)	50,000 (เงินอุดหนุน)	50,000 (เงินอุดหนุน)	-	1.นักเรียนมีนิสัยไม่เรียน รู้และมีการแสวงหาความ รู้ด้วยตนเองมากขึ้น 2.นักเรียนรู้จักใช้เวลาว่าง ให้เกิดประโยชน์เพิ่มมาก	โรงเรียน ศรีอินทราทิตย์ พิทยาคม	
102	ค่าใช้จ่ายอินเทอร์เน็ต โรงเรียน กีฬา อปท.พิษณุโลก	เพื่อให้มีระบบอินเทอร์เน็ต สำหรับการเรียนการสอนแก่ นักเรียนโรงเรียนกีฬา อปท. พิษณุโลก	-ระบบ Asymmetric Digital Subscriber Line : ADSL จำนวน 9,600.-บาท -ระบบ Wireless Fidelity : Wifi จำนวน 7,200.-บาท (แผนการศึกษา น.102 ข.107)	16,800 (เงินอุดหนุน)	16,800 (เงินอุดหนุน)	16,800 (เงินอุดหนุน)	16,800 (เงินอุดหนุน)	-	ร้อยละของระบบ อินเทอร์เน็ตสำหรับ การเรียนการสอน ที่มีประสิทธิภาพ เพิ่มขึ้นไม่น้อยกว่า 80%	ทำให้โรงเรียนมีระบบ อินเทอร์เน็ตสำหรับ การเรียนการสอนที่มี ประสิทธิภาพเพิ่มขึ้น	โรงเรียนกีฬา อปท.พิษณุโลก

- ก. ยุทธศาสตร์จังหวัดพิษณุโลก ที่ 4 : ศูนย์กลางด้านการศึกษา การบริหารทางวิชาการ ด้านสุขภาพ และ ICT
 ยุทธศาสตร์การพัฒนาของ อปท. ในเขตจังหวัดพิษณุโลก ที่ 2 : ด้านบริหารจัดการด้านการศึกษาแบบบูรณาการ และส่งเสริมทำปัฐศาสตร์นา ศิลปวัฒนธรรมและภูมิปัญญาท้องถิ่นให้คงอยู่
- ข. ยุทธศาสตร์องค์การบริหารส่วนจังหวัดพิษณุโลก ที่ 2 : ด้านการศึกษา ศาสนา ศิลปวัฒนธรรม และภูมิปัญญาท้องถิ่น

แผนงาน : การศึกษา

ที่	โครงการ/กิจกรรม	วัตถุประสงค์	เป้าหมาย (ผลผลิตของโครงการ)	งบประมาณและที่ผ่านมา					ตัวชี้วัด (KPI)	ผลที่คาดว่าจะได้รับ	หน่วยงาน ที่รับผิดชอบหลัก
				2561 (บาท)	2562 (บาท)	2563 (บาท)	2564 (บาท)	2565 (บาท)			
103	คำโฆษณาและเผยแพร่ ภารกิจการบริหารงานของ โรงเรียน 2. เพื่อให้ประชาชนมีความ เข้าใจและมีส่วนร่วมในการ จัดการศึกษา 3. เพื่อเป็นการประชาสัมพันธ์ พันธกิจโรงเรียนให้เป็นที่รู้จัก	วารสารขนาด A4 ปกติพิมพ์ 4สี ด้วยกระดาษอาร์ตมัน 230 แกรม เคลือบเงาเนื้อ ในพิมพ์ 4 สี ด้วยกระดาษ อาร์ตมัน 120 แกรม 32หน้า (แผนการศึกษาฯ น.120 ข.1)	40,000 งบ อจ.พล.	40,000 งบ อจ.พล.	40,000 งบ อจ.พล.	40,000 งบ อจ.พล.	40,000 งบ อจ.พล.	-	เผยแพร่ข้อมูล ข่าวสารภารกิจ ของโรงเรียนปีละ 1 ครั้ง ๆ ละ 800 เล่ม ครูนักเรียนที่เกี่ยวข้อง เข้าใจนโยบายของโรงเรียน	โรงเรียนศรีรัตนวิทย พิทยาคมมีกาเผยแพร่ ข่าวสาร ภารกิจ บริหารงาน ร้อยละ 90	โรงเรียน ศรีรัตนวิทย พิทยาคม
104	คำโฆษณาและเผยแพร่ ประชาสัมพันธ์ ต่าง ๆ ของนักเรียนและ โรงเรียน 2. เพื่อให้ทราบประชาสัมพันธ์ ข้อมูลข่าวสารของโรงเรียน ครอบครัวผู้เกี่ยวข้อง	คำโฆษณาและเผยแพร่ ประชาสัมพันธ์ ประกอบ ด้วยวารสาร แผ่นพับ และ ป้าย (แผนการศึกษาฯ น.121 ข.2)	50,000 งบ อจ.พล.	50,000 งบ อจ.พล.	50,000 งบ อจ.พล.	50,000 งบ อจ.พล.	50,000 งบ อจ.พล.	1.การโฆษณาประชาสัมพันธ์ จำนวน 1 ชุด 2.นักเรียนผู้ปกครองชุมชน และหน่วยงานต่าง ๆ ได้รับข้อมูล ข่าวสารและกิจกรรมของโรง เรียน ร้อยละ 100 อย่างต่อเนื่อง	ทำให้โรงเรียนมีสื่อประชา สัมพันธ์ และเผยแพร่ ข่าวสารกิจกรรมต่าง ๆ ของนักเรียนและ โรงเรียนบางกลางท่าว พิทยาคม	โรงเรียน บางกลางท่าว พิทยาคม	

ก. ยุทธศาสตร์จังหวัดพิษณุโลก ที่ 4 : ศูนย์กลางด้านการศึกษา การบริหารทางวิชาการ ด้านสุขภาพ และ ICT
 ข. ยุทธศาสตร์การพัฒนาของ อบท. ในเขตจังหวัดพิษณุโลก ที่ 2 : ด้านบริหารจัดการด้านการศึกษาแบบบูรณาการ และส่งเสริมทำนุบำรุงศาสนา ศิลปวัฒนธรรมและภูมิปัญญาท้องถิ่นให้คงอยู่
 2. ยุทธศาสตร์องค์การบริหารส่วนจังหวัดพิษณุโลก ที่ 2 : ด้านการศึกษา ศาสนา ศิลปวัฒนธรรม และภูมิปัญญาท้องถิ่น
 แผนงาน : การศึกษา

ที่	โครงการ/กิจกรรม	วัตถุประสงค์	เป้าหมาย (ผลผลิตของโครงการ)	งบประมาณและที่ผ่านมา					ตัวชี้วัด (KPI)	ผลที่คาดว่าจะได้รับ	หน่วยงาน ที่รับผิดชอบ
				2561 (บาท)	2562 (บาท)	2563 (บาท)	2564 (บาท)	2565 (บาท)			
105	จ้างประกอบอาหาร	เพื่อให้เด็กนักเรียนมีอาหารรับประทาน ครบ 3 มื้อ	นักเรียนโรงเรียนกีฬา (แผนการศึกษา น.122 ข.1)	11,664,000 งบ อบจ.พล.	12,441,600 งบ อบจ.พล.	12,441,600 งบ อบจ.พล.	12,441,600 งบ อบจ.พล.	-	ร้อยละของนักเรียนมีอาหารครบ 3 มื้อ รับประทาน ครบ 100%	ทำให้เด็กนักเรียนมีอาหารรับประทานครบ 3 มื้อ	โรงเรียนกีฬา อบจ.พล.
106	จัดซื้อเครื่องนอน	เพื่อจัดซื้อเครื่องนอนสำหรับนักเรียน	นักเรียนโรงเรียนกีฬา อบจ.พล. ผ่านรวมทั้งสิ้น หมดนอน ปอกลมอน (แผนการศึกษา น.122 ข.2)	500,000 งบ อบจ.พล.	500,000 งบ อบจ.พล.	500,000 งบ อบจ.พล.	500,000 งบ อบจ.พล.	-	ร้อยละของนักเรียนมีเครื่องนอนครบ 100%	ทำให้เด็กนักเรียนมีเครื่องนอนใช้	โรงเรียนกีฬา อบจ.พล.
107	ค่าปัจจัยพื้นฐานสำหรับนักเรียนยากจน	เพื่อสนับสนุนปัจจัยพื้นฐานของนักเรียนในด้านต่างๆ	ค่าปัจจัยพื้นฐานสำหรับนักเรียนยากจน จำนวน 66 คน คนละ 3,000.-บาท/ปี (แผนการศึกษา น.123 ข.3)	198,000 งบ อุดหนุน	198,000 งบ อุดหนุน	198,000 งบ อุดหนุน	198,000 งบ อุดหนุน	-	ร้อยละของนักเรียนมีอาหารเสริมรับประทานครบ 100%	ทำให้เด็กนักเรียนมีความสามารถทางด้าน การเรียนและในด้านต่างๆเพิ่มมากขึ้น	โรงเรียนกีฬา อบจ.พล.

- ก. ยุทธศาสตร์จังหวัดพิษณุโลก ที่ 4 : ศูนย์กลางด้านการศึกษา การบริหารทรัพยากร การบริการสุขภาพ และ ICT
 ข. ยุทธศาสตร์การพัฒนาของ อปท. ในเขตจังหวัดพิษณุโลก ที่ 2 : ด้านบริหารจัดการด้านการศึกษาแบบบูรณาการ และส่งเสริมทำนุบำรุงศาสนา ศิลปวัฒนธรรมและภูมิปัญญาท้องถิ่น
 2. ยุทธศาสตร์รองการบริหารส่วนจังหวัดพิษณุโลก ที่ 2 : ด้านการศึกษา ศาสนา ศิลปวัฒนธรรม และภูมิปัญญาท้องถิ่น

แผนงาน : การศึกษา

ที่	โครงการ/กิจกรรม	วัตถุประสงค์	เป้าหมาย (ผลผลิตของโครงการ)	งบประมาณและที่ตามมา					ตัวชี้วัด (KPI)	ผลที่คาดว่าจะได้รับ	หน่วยงาน ที่รับผิดชอบ หลัก
				2561 (บาท)	2562 (บาท)	2563 (บาท)	2564 (บาท)	2565 (บาท)			
108	สร้างรั้วโรงเรียน	1.เพื่อป้องกันการสูญหายของทรัพย์สินทางราชการ 2.เพื่อสร้างความปลอดภัยแก่นักเรียน 3.เพื่อแสดงแนวเขตที่ดินที่ตั้งของส่วนราชการ	รั้วโรงเรียน ระยะทาง 700 ม. รอบบริเวณโรงเรียน (แผนการศึกษาฯ น.131 ข.1)	2,500,000 งบ อบจ.พส.	-	-	-	-	มีรั้วที่มาตรฐานของโรงเรียนเพิ่มขึ้น	1.ป้องกันการสูญหายของทรัพย์สินทางราชการ 2.สร้างความปลอดภัยแก่นักเรียน 3.แสดงแนวเขตที่ดินที่ตั้งของส่วนราชการ ราชการ	บางกลางท่าว พิทยาคม
109	ปรับปรุงและต่อเติมอาคารอเนกประสงค์	1.เพื่อให้มีอาคารอเนกประสงค์ที่สามารถใช้งานได้เป็นอย่างดีประสิทธิภาพ 2.เพื่อใช้เป็นสถานที่เก็บอุปกรณ์กีฬาเพื่อใช้สอนนักเรียน	ปรับปรุงและต่อเติมอาคารอเนกประสงค์แบบชั้นเดียว ขนาด กว้าง 5 ม. ยาว 45 ม. (แผนการศึกษาฯ น.131 ข.2)	-	-	-	3,000,000 งบ อบจ.พส.	-	มีห้องเก็บอุปกรณ์กีฬาของโรงเรียน จำนวน 1 ห้องอยู่ในสภาพที่พร้อมใช้ได้เป็นอย่างดี	โรงเรียนอเนกประสงค์ที่มีห้องเก็บอุปกรณ์กีฬาอยู่ในสภาพที่พร้อมใช้งานได้อย่างดี	โรงเรียน บางกลางท่าว พิทยาคม
110	ก่อสร้างห้องน้ำสำหรับนักเรียน	เพื่อก่อสร้างห้องน้ำสำหรับนักเรียน	ก่อสร้างห้องน้ำสำหรับนักเรียน จำนวน 2 หลัง หลังละ 6 ห้อง (แผนการศึกษาฯ น.132 ข.3)	-	-	-	600,000 งบ อบจ.พส.	-	1.มีห้องน้ำนักเรียน จำนวน 2 หลังละ 6 ห้อง 2.โรงเรียนบางกลางท่าวพิทยาคมมีห้องน้ำ นักเรียนที่เพียงพอต่อความต้องการของนักเรียน	โรงเรียนบางกลางท่าวพิทยาคมมีห้องน้ำสำหรับนักเรียนเพียงพอต่อจำนวนนักเรียน	โรงเรียน บางกลางท่าว พิทยาคม

- ก. ยุทธศาสตร์จังหวัดเชียงใหม่ ที่ 4 : ศูนย์กลางด้านการศึกษา การบริหารทางวิชาการ ด้านสุขภาพ และ ICT
 ข. ยุทธศาสตร์การพัฒนาของ อปท. ในเขตจังหวัดเชียงใหม่ ที่ 2 : ด้านบริหารจัดการด้านการศึกษาแบบบูรณาการ และส่งเสริมทำนุบำรุงศาสนา ศิลปวัฒนธรรมและภูมิปัญญาท้องถิ่นที่คงอยู่
 2. ยุทธศาสตร์องค์การบริหารส่วนจังหวัดเชียงใหม่ ที่ 2 : ด้านการศึกษา ศาสนา ศิลปวัฒนธรรม และภูมิปัญญาท้องถิ่น

แผนงาน : การศึกษา

ที่	โครงการ/กิจกรรม	วัตถุประสงค์	เป้าหมาย (ผลผลิตของโครงการ)	งบประมาณและที่ผ่านมา					ตัวชี้วัด (KPI)	ผลที่คาดว่าจะ จะได้รับ	หน่วยงาน ที่รับผิดชอบ หลัก
				2561 (บาท)	2562 (บาท)	2563 (บาท)	2564 (บาท)	2565 (บาท)			
111	ซ่อมแซมอาคารเรียน	1.เพื่อซ่อมแซมปรับปรุงอาคารเรียน อาคารประกอบ ห้องสำนักงาน ภายในโรงเรียน บางกลางท่าวพิทยาคม 2.เพื่อซ่อมแซมปรับปรุงสภาพแวดล้อมภายในและภายนอกห้องเรียนให้เหมาะสมกับการจัดกิจกรรมการเรียนการสอน	ซ่อมแซมอาคารเรียนโรงเรียนบางกลางท่าวพิทยาคม (แผนการศึกษาฯ น.133 ข.4)	200,000 เงินอุดหนุน	200,000 เงินอุดหนุน	200,000 เงินอุดหนุน	200,000 เงินอุดหนุน	-	ร้อยละ 100 ของอาคารเรียน อาคารประกอบห้องเรียน ห้องสำนักงานภายในโรงเรียนมีสภาพพร้อมใช้งาน	1.โรงเรียน บางกลางท่าวพิทยาคม มีอาคารเรียนอาคารประกอบห้องเรียน ห้องสำนักงาน ที่สะอาดสวยงาม และปลอดภัยต่อผู้ใช้งาน 2.โรงเรียน บางกลางท่าวพิทยาคม มีสภาพแวดล้อมภายในและภายนอกห้องเรียน ที่เหมาะสมกับการจัดกิจกรรมการเรียน การสอน โรงเรียนมีบรรยากาศที่ร่มรื่น บำรุงเรียนและบุคลากรทางการศึกษา ได้รับความสุขทั้งกายและใจ	โรงเรียน บางกลางท่าว พิทยาคม
112	ปรับปรุงภูมิทัศน์	1.เพื่อเป็นแหล่งเรียนรู้ให้กับนักเรียนและบุคลากรภายในโรงเรียน 2.เพื่อรับสภาพบรรยากาศที่ภายในและภายนอกอาคารให้ร่มรื่นสวยงามและนักเรียนมีสุขภาพอนามัยที่ดี	เชิงปริมาณ โรงเรียนศรีอินทราทิตย์พิทยาคม มีงานคอมพิวเตอร์ไม่น้อยกว่า 35 ลูกบาศก์เมตรทรายหยกไม่น้อยกว่า 20 ลูกบาศก์เมตร งานดินถม ไม่น้อยกว่า 3,000 ลูกบาศก์เมตร เชิงคุณภาพ โรงเรียนศรีอินทราทิตย์พิทยาคม มีบรรยากาศที่สวยงามร่มรื่นนักเรียนมีสุขภาพอนามัยที่ดี	1,000,000 งบ อบจ.พล.	-	-	1,000,000 งบ อบจ.พล.	-	ภูมิทัศน์ภายในและภายนอกได้รับการปรับปรุงดีขึ้น ร้อยละ 100	โรงเรียน ศรีอินทราทิตย์ พิทยาคม	

ก. ยุทธศาสตร์จังหวัดพิษณุโลก ที่ 4 : ศูนย์กลางด้านการศึกษา การบริหารทางวิชาการ ด้านสุขภาพ และ ICT

ข. ยุทธศาสตร์การพัฒนาของ อปท. ในเขตจังหวัดพิษณุโลก ที่ 2 : ด้านบริหารจัดการด้านการศึกษาแบบบูรณาการ และส่งเสริมทำนุบำรุงศาสนา ศิลปวัฒนธรรมและภูมิปัญญาท้องถิ่นให้คงอยู่

2. ยุทธศาสตร์รองด้านการบริหารส่วนจังหวัดพิษณุโลก ที่ 2 : ด้านการศึกษา ศาสนา ศิลปวัฒนธรรม และภูมิปัญญาท้องถิ่น

แผนงาน : การศึกษา

ที่	โครงการ/กิจกรรม	วัตถุประสงค์	เป้าหมาย (ผลผลิตของโครงการ)	งบประมาณและที่ว่างมา					ตัวชี้วัด (KPI)	ผลที่คาดว่าจะได้รับ	หน่วยงาน ที่รับผิดชอบหลัก	
				2561 (บาท)	2562 (บาท)	2563 (บาท)	2564 (บาท)	2565 (บาท)				
113	ค่าจัดซื้อวัสดุอุปกรณ์ระบบ น้ำบาดาล	- เพื่อให้โรงเรียนมีน้ำสะอาด และเพียงพอเพื่อให้บริการแก่นักเรียนและบุคลากร - เพื่อจัดซื้อวัสดุอุปกรณ์ประกอบสำหรับน้ำบาดาล	อุปกรณ์ระบบน้ำบาดาล (แผนการศึกษา น.130 ข.2)	176,200 งบ อบจ.พล.	-	-	-	-	-	มีอบาคาลที่ระบบ ติดตั้งที่สะอาดและ เพียงพอให้บริการแก่นักเรียนและบุคลากร ภายในโรงเรียนพื้นที่ ชั้น 1 ปอ	- มีวัสดุอุปกรณ์ที่ขึ้นระบบงบประมาณค่าวัสดุที่เพียงพอเพิ่มขึ้น 1 ปอ - นักเรียน ครู และบุคลากรมีน้ำสะอาดเพื่อใช้อุปโภคและบริโภค	โรงเรียน ศรีอินทราทิตย์ พิทยาคม
114	ค่าเช่ารถโดยสาร 12 ที่นั่ง (ดีเซล)	เพื่อใช้สำหรับบริการและอำนวยความสะดวกให้กับนักเรียนครูและบุคลากรทางการศึกษา	เช่ารถโดยสาร 12 ที่นั่ง (ดีเซล)/ขนาดปริมาตร กระบอกสูบ ไม่ต่ำกว่า 2,400 ซีซี จำนวน 1 คันๆ ละ 24,750.-บาท/เดือน จำนวน 12 เดือน (สัญญาเช่า 5 ปี) (ปี 2563-2567) (แผนการศึกษาฯ น.199 ข.74)	-	297,000 งบ อบจ.พล.	297,000 งบ อบจ.พล.	297,000 งบ อบจ.พล.	297,000 งบ อบจ.พล.	-	มีรถใช้ในการราชการ เพิ่มขึ้น จำนวน 1 คัน	เพื่อให้สามารถบริการและอำนวยความสะดวกให้กับนักเรียนครูและบุคลากรทางการศึกษา	โรงเรียน ศรีอินทราทิตย์ พิทยาคม
115	ค่าเช่ารถบรรทุก (ดีเซล) ขนาด 1 คัน	เพื่อใช้ในการปฏิบัติงาน และติดต่อราชการ	เช่ารถบรรทุก (ดีเซล) ขนาด 1 คันขนาดปริมาตร กระบอกสูบ ไม่ต่ำกว่า 2,400 ซีซี แบบดับเบิ้ลแบริดจ์ เกียร์อัตโนมัติ (สัญญาเช่า 5 ปี เริ่มปี 2561 - 2565) (แผนการศึกษาฯ น.200 ข.75)	187,920 งบ อบจ.พล.	187,920 งบ อบจ.พล.	187,920 งบ อบจ.พล.	187,920 งบ อบจ.พล.	-	มีรถใช้ในการราชการ เพิ่มขึ้น จำนวน 1 คัน	เพื่อใช้ในการปฏิบัติงาน และติดต่อราชการ	โรงเรียนกีฬา อบจ.พล.	

ก. ยุทธศาสตร์จังหวัดพิษณุโลก ที่ 4 : ศูนย์กลางด้านการศึกษา การบริหารทางวิชาการ ด้านสุขภาพ และ ICT
 ข. ยุทธศาสตร์การพัฒนาของ อปท. ในเขตจังหวัดพิษณุโลก ที่ 2 : ด้านบริหารจัดการด้านการศึกษาแบบบูรณาการ และส่งเสริมทำนุบำรุงศาสนา ศิลปวัฒนธรรมและภูมิปัญญาท้องถิ่น
 2. ยุทธศาสตร์องค์การบริหารส่วนจังหวัดพิษณุโลก ที่ 2 : ด้านการศึกษา ศาสนา ศิลปวัฒนธรรม และภูมิปัญญาท้องถิ่น
 แผนงาน : การศึกษา

ที่	โครงการ/กิจกรรม	วัตถุประสงค์	เป้าหมาย (ผลผลิตของโครงการ)	งบประมาณและที่ผ่านมา					ตัวชี้วัด (KPI)	ผลที่คาดว่าจะ จะได้รับ	หน่วยงาน ที่รับผิดชอบ หลัก
				2561 (บาท)	2562 (บาท)	2563 (บาท)	2564 (บาท)	2565 (บาท)			
116	ค่าเช่ารถโดยสาร ขนาด 12 ที่นั่ง จำนวน 1 คัน	เพื่อใช้ในการปฏิบัติงาน และติดต่อราชการ	เช่ารถยนต์ตู้ ขนาด 12 ที่นั่ง เครื่องยนต์ดีเซล ปริมาตร กระบอกสูบไม่ต่ำกว่า 2,400 ซีซีจำนวน 1 คัน (สัญญาเช่า 5 ปี) (แผนการศึกษา น.200 ข.7.6)	297,000 งบ อบจ.พล.	297,000 งบ อบจ.พล.	297,000 งบ อบจ.พล.	297,000 งบ อบจ.พล.	-	มีรถใช้ในราชการ เพิ่มขึ้น จำนวน 1 คัน	เพื่อใช้ในการปฏิบัติงาน และติดต่อราชการ	โรงเรียนกีฬา อบจ.พล.
117	ค่าเช่ารถยนต์ตู้ ขนาด 12 ที่นั่ง	เพื่อใช้ในการเดินทางและ กิจกรรมของนักเรียนและ บุคลากรโรงเรียน	เช่ารถยนต์ตู้ ขนาด 12 ที่นั่ง เครื่องยนต์ดีเซลจำนวน 1 คัน ตามสัญญาเช่า 5 ปี (ปี 2563 - 2567) (แผนการศึกษา น.201 ข.7.7)	-	-	297,000 งบ อบจ.พล.	297,000 งบ อบจ.พล.	-	มีรถใช้ในราชการ เพิ่มขึ้น จำนวน 1 คัน	เพื่อใช้ในการเดินทางและ กิจกรรมของนักเรียนและ บุคลากรโรงเรียน	โรงเรียน บางกลางท่าว พิทยาคม
118	ค่าเช่ารถยนต์ตู้ ขนาด 12 ที่นั่ง	เพื่อใช้ในการเดินทางและ กิจกรรมของนักเรียนและ บุคลากรโรงเรียน	เช่ารถยนต์ตู้ ขนาด 12 ที่นั่ง เครื่องยนต์ จำนวน 1 คัน ตามสัญญาเช่า 5 ปี (ปี 2558 - 2562) (แผนการศึกษา น.201 ข.7.8)	297,000 งบ อบจ.พล.	297,000 งบ อบจ.พล.	-	-	-	มีรถใช้ในราชการ เพิ่มขึ้น จำนวน 1 คัน	เพื่อใช้ในการเดินทางและ กิจกรรมของนักเรียนและ บุคลากรโรงเรียน	โรงเรียน บางกลางท่าว พิทยาคม
119	ค่าเช่ารถบรรทุก (ดีเซล)	เพื่อใช้ในการเดินทาง ไปราชการและกิจกรรม ของโรงเรียน	เช่ารถบรรทุก (ดีเซล) ขนาด 1 คัน ขนาดปริมาตร กระบอกสูบไม่ต่ำกว่า 2,400 ซีซี แบบดับเบิ้ลแค็บ เกียร์อัตโนมัติ (สัญญาเช่า 5 ปี) (แผนการศึกษา น.201 ข.7.9)	-	-	187,920 งบ อบจ.พล.	187,920 งบ อบจ.พล.	-	มีรถใช้ในราชการ เพิ่มขึ้น จำนวน 1 คัน	เพื่อใช้ในการเดินทาง ไปราชการและกิจกรรม ของโรงเรียน	โรงเรียน บางกลางท่าว พิทยาคม

ก. ยุทธศาสตร์จังหวัดพิษณุโลก ที่ 4 : ศูนย์กลางด้านการศึกษา การบริหารทางวิชาการ ด้านสุขภาพ และ ICT
 ข. ยุทธศาสตร์การพัฒนาของ อปท. ในเขตจังหวัดพิษณุโลก ที่ 2 : ด้านบริหารจัดการด้านการศึกษาแบบบูรณาการ และส่งเสริมทำนุบำรุงศาสนา ศิลปวัฒนธรรมและภูมิปัญญาท้องถิ่นให้คงอยู่
 2. ยุทธศาสตร์องค์การบริหารส่วนจังหวัดพิษณุโลก ที่ 2 : ด้านการศึกษา ศาสนา ศิลปวัฒนธรรม และภูมิปัญญาท้องถิ่น

แผนงาน : การศึกษา

ที่	โครงการ/กิจกรรม	วัตถุประสงค์	เป้าหมาย (ผลผลิตของโครงการ)	งบประมาณและที่ผ่านมา					ตัวชี้วัด (KPI)	ผลที่คาดว่าจะได้รับ	หน่วยงาน ที่รับผิดชอบหลัก
				2561 (บาท)	2562 (บาท)	2563 (บาท)	2564 (บาท)	2565 (บาท)			
120	ค่าเช่ารถโดยสาร 12 คัน	เพื่อใช้สำหรับบริการและอำนวยความสะดวกให้กับนักเรียนครูและบุคลากรทางการศึกษา	เช่ารถโดยสาร 12 คัน (เดือน/ขนาดงบประมาณ) กระบอบลู่ไม่ต่ำกว่า 2,400 ซีซี) จำนวน 1 คัน คันละ 18,573 บาท/เดือน จำนวน 12 เดือน (สัญญาเช่า 5 ปี เริ่มปี 2559 - 2564 ปีนี้เป็นปีที่ 2) (แผนการศึกษา น.202 ข.80)	222,876 งบ อจ.พล.	222,876 งบ อจ.พล.	222,876 งบ อจ.พล.	222,876 งบ อจ.พล.	-	มีรถใช้ในราชการ เพิ่มขึ้น จำนวน 1 คัน	เพื่อใช้สำหรับบริการและอำนวยความสะดวกให้กับนักเรียนครูและบุคลากรทางการศึกษา	โรงเรียน ที่รับผิดชอบ หลัก
121	ฝึกอบรม และศึกษาดูงาน ส่งเสริมพัฒนาคุณภาพการบริการห้องสมุด	1.เพื่อศึกษาภาพในการจัดการเรียนรู้ที่สอดคล้องกับ พัฒนาคุณภาพการให้บริการห้องสมุดของ อจ. 2.เพื่อแลกเปลี่ยนเรียนรู้ สร้างเสริมประสบการณ์ในการบริหารจัดการห้องสมุดกับหน่วยงานอื่น นำมาปรับใช้ในภารกิจปฏิบัติงานขององค์กรให้มีประสิทธิภาพ	ข้าราชการ พนักงานจ้าง ผู้ที่เกี่ยวข้องปฏิบัติงาน ด้านบรรณารักษ์ ห้องสมุด อจ. และห้องสมุด ในสถานศึกษา โรงเรียนในสังกัด จำนวน 22 คน	50,000 งบ อจ.พล.	-	-	-	-	ร้อยละของกลุ่มเป้าหมายเกิดการเรียนรู้ ด้านบรรณารักษ์ นำไปประยุกต์ใช้ในการปฏิบัติงานที่ได้อย่างมีประสิทธิภาพ เพิ่มขึ้น 80 %	1.ทำให้อุปกรณ์มีความรู้ ความสามารถ เพิ่มศักยภาพ ในการปฏิบัติงาน ด้านบรรณารักษ์ ได้อย่างมีประสิทธิภาพ 2.ทำให้ได้รับประสบการณ์ ในการแลกเปลี่ยน ห้องสมุดของหน่วยงาน อื่นๆ	กองการศึกษา

- ก. ยุทธศาสตร์จังหวัดพิษณุโลก ที่ 4 : ศูนย์กลางด้านการศึกษา การบริหารทางวิชาการ ด้านสุขภาพ และ ICT
 ข. ยุทธศาสตร์การพัฒนาของ อบท. ในเขตจังหวัดพิษณุโลก ที่ 2 : ด้านบริหารจัดการด้านการศึกษาระดับประถมศึกษา และส่งเสริมทำนุบำรุงศาสนา ศิลปวัฒนธรรมและภูมิปัญญาท้องถิ่นให้คงอยู่
 2. ยุทธศาสตร์องค์การบริหารส่วนจังหวัดพิษณุโลก ที่ 2 : ด้านการศึกษา ศาสนา ศิลปวัฒนธรรม และภูมิปัญญาท้องถิ่น

แผนงาน : การศึกษา

ที่	โครงการ/กิจกรรม	วัตถุประสงค์	เป้าหมาย (ผลผลิตของโครงการ)	งบประมาณและที่ผ่านมา					ตัวชี้วัด (KPI)	ผลที่คาดว่าจะได้รับ	หน่วยงาน ที่รับผิดชอบ
				2561 (บาท)	2562 (บาท)	2563 (บาท)	2564 (บาท)	2565 (บาท)			
122	แลกเปลี่ยนภาษาและวัฒนธรรม ไทย - จีน	เพื่อสร้างความร่วมมือทาง การศึกษาร่วมกัน ระหว่าง องค์การบริหารส่วนจังหวัด พิษณุโลก เครือข่ายสถานศึกษา ในจังหวัดพิษณุโลก และ สาธารณรัฐประชาชนจีน ในการยกระดับและพัฒนา การศึกษาและทักษะทางการ สื่อสารภาษาจีนให้กับนักเรียน ในสังกัดและในจังหวัดพิษณุโลก ในบริบทแห่งสังคมประชาคม อาเซียน	1.สถานศึกษาสังกัด อบจ. พิษณุโลก สังกัดสำนักงานเขต พื้นที่มีเยี่ยมศึกษา 39 จ.พิษณุโลกและสำนักงานเขต พื้นที่ประณมศึกษาเขตที่ 1,2,3 2.นำศึกษามหาวิทยาลัย วิทยาศาสตร์และวิศวกรรม เสถวน ประเทศสาธารณรัฐ ประชาชนจีน 3.ผู้บริหารโรงเรียน ครูผู้ดูแล นักศึกษาอาสาสมัครจีน คณะกรรมการบริหาร โครงการคณะกรรมการ ดำเนินโครงการ ผู้บริหาร อบจ. เข้าร่วมประชุมสัมมนา 4.คณะผู้บริหาร เขตผู้ใช้ เกียรติ นักเรียน เข้าร่วม ค่ายพัฒนาทักษะการสื่อสารภาษาจีน	70,000 งบ อบจ.พล.	140,000 งบ อบจ.พล.	140,000 งบ อบจ.พล.	140,000 งบ อบจ.พล.	-	1.ร้อยละของ นักเรียน ที่เรียน ภาษาจีนได้รับ การพัฒนาภาษา ต่างประเทศ ไม่น้อย กว่า 80 % 2.ร้อยละนักเรียน มีทักษะใช้ภาษาจีน เพิ่มขึ้นไม่น้อยกว่า 70%	ทำให้สถานศึกษาในเขต จังหวัดพิษณุโลก ได้พัฒนา การจัดการเรียนรู้ภาษาจีน อย่างถูกต้องและมีคุณภาพ เปลี่ยนวัฒนธรรม ไทย - จีน รวมทั้งการสร้างควม สัมพันธ์อันดีและมีเจตคติ ที่ดีต่อกัน เป็นการก้าวเข้าสู่ ประชาคมอาเซียน อย่างมี ศักยภาพ	กองการศึกษา หลัก

- ก. ยุทธศาสตร์จังหวัดพิษณุโลก ที่ 4 : ศูนย์กลางด้านการศึกษา การบริหารทางวิชาการ ด้านสุขภาพ และ ICT
 ข. ยุทธศาสตร์การพัฒนาของ อปท. ในเขตจังหวัดพิษณุโลก ที่ 2 : ด้านบริหารจัดการด้านการศึกษาแบบบูรณาการ และส่งเสริมทำนุบำรุงศาสนา ศิลปวัฒนธรรมและภูมิปัญญาท้องถิ่น
 2. ยุทธศาสตร์องค์การบริหารส่วนจังหวัดพิษณุโลก ที่ 2 : ด้านการศึกษา ศาสนา ศิลปวัฒนธรรม และภูมิปัญญาท้องถิ่น
 แผนงาน : การศึกษา

ที่	โครงการ/กิจกรรม	วัตถุประสงค์	เป้าหมาย (ผลผลิตของโครงการ)	งบประมาณและที่ผ่านมา						ตัวชี้วัด (KPI)	ผลที่คาดว่าจะได้รับ	หน่วยงาน ที่รับผิดชอบ หลัก
				2561 (บาท)	2562 (บาท)	2563 (บาท)	2564 (บาท)	2565 (บาท)	-			
123	จัดหาและพัฒนาระบบ การบริหารจัดการศึกษา อิเล็กทรอนิกส์	1.เพื่อส่งเสริมสนับสนุน ให้กองการศึกษาที่สถานี ศึกษาในสังกัด พัฒนา ระบบบริหารจัดการศึกษา อิเล็กทรอนิกส์เข้าสู่ ประเทศไทย 4.0 2.เพื่อพัฒนามาตรกรรม การบริหารจัดการศึกษา ผ่านระบบอิเล็กทรอนิกส์ ที่ครอบคลุมด้านบริหาร วิชาการและด้านบริหาร ทั่วไป นำไปสู่การปฏิรูป การศึกษา รองรับเศรษฐกิจ แบบใหม่ตามยุทธศาสตร์ ประเทศไทย 4.0	พัฒนาระบบบริหารจัดการ ศึกษาอิเล็กทรอนิกส์ เข้าสู่ประเทศไทย 4.0 (แผนการศึกษาสี่ปี (พ.ศ. 2561 - 2564) เปลี่ยนแปลง/เพิ่มเติม ครั้งที่ 1 ครั้งที่ 1 หน้า ผ 01/36 ข้อ 15)	450,000 เงินอุดหนุน	450,000 เงินอุดหนุน	450,000 เงินอุดหนุน	450,000 เงินอุดหนุน	-	พัฒนาระบบการ บริหารจัดการ ศึกษาอิเล็กทรอนิกส์ เข้าสู่ประเทศไทย 4.0 ไร้รอยต่อ 80	ทำให้นิรระบบการบริหาร จัดการศึกษาอิเล็กทรอนิกส์ นิเทศ และมีเครือข่าย อิมเทอร์เน็ทที่มีเสถียร ภาพ และมีความเร็วสูง มีศักยภาพ และมีความ พร้อมในการบริหารจัดการ เพื่อเข้าสู่ประเทศไทย 4.0	กองการศึกษา ที่รับผิดชอบ	

- ก. ยุทธศาสตร์จังหวัดเชียงใหม่ ที่ 4 : ศูนย์กลางด้านการศึกษ การบริหารทางวิชาการ ด้านสุขภาพ และ ICT
- ข. ยุทธศาสตร์การพัฒนาของ อปท. ในเขตจังหวัดเชียงใหม่ ที่ 2 : ด้านบริหารจัดการด้านการศึกษแบบบูรณาการ และส่งเสริมทำนุบำรุงศาสนา ศิลปวัฒนธรรมและภูมิปัญญาท้องถิ่นให้คงอยู่
2. ยุทธศาสตร์องค์การบริหารส่วนจังหวัดเชียงใหม่ ที่ 2 : ด้านการศึกษา ศาสนา ศิลปวัฒนธรรม และภูมิปัญญาท้องถิ่น

แผนงาน : การศึกษา

ที่	โครงการ/กิจกรรม	วัตถุประสงค์	เป้าหมาย (ผลผลิตของโครงการ)	งบประมาณและที่ผ่านมา				ตัวชี้วัด (KPI)	ผลที่คาดว่าจะ จะได้รับ	หน่วยงาน ที่รับผิดชอบ หลัก
				2561 (บาท)	2562 (บาท)	2563 (บาท)	2564 (บาท)			
1.24	จัดทำศูนย์การเรียนรู้ เฉลิมพระเกียรติสถานศึกษา ในสังกัด อบจ.พล.	1.เพื่อจัดทำศูนย์การเรียนรู้ ผู้เฉลิมพระเกียรติ สถาน ศึกษาในสังกัด อปท. 2.เพื่อเทิดพระเกียรติและ เผยแพร่พระเกียรติคุณ พระอัจฉริยภาพของ พระบาทสมเด็จพระปรมิน ทรมหาภูมิพลอดุลยเดช มหิตลาธิเบศรามาธิบดี จักรีนฤเบศนทศ สยามิน ทราธิราช บรมนาถบพิตร ในด้านต่าง ๆ 3.เพื่อส่งเสริมและให้ความ รู้เกี่ยวกับโครงการต่าง ๆ ของพระบาทสมเด็จพระ ปรมินทรมหาภูมิพล อดุลยเดชมหิตลาธิเบศ รามาธิบดีจักรีนฤเบศนทศ สยามินทราธิราช บรมนาถบพิตร 4.เพื่อแสดงออกถึงความ จงรักภักดี และสำนึกใน พระมหากรุณาธิคุณ ของพระบาทสมเด็จพระ	1.ศูนย์การเรียนรู้ผู้เฉลิม พระเกียรติสถานศึกษา ในสังกัด อปท. 1 ศูนย์ การเรียนรู้ 2.นักเรียน จำนวน 473 คน 3.ผู้บริหาร และครู จำนวน 32 คน (แผนการศึกษาปี (พ.ศ. 2561 - 2564) เปลี่ยนแปลง/เพิ่มเติม ครั้งที่ 1 หน้า ผ 01/4 ข้อ 3)	250,000 เงินอุดหนุน	250,000 เงินอุดหนุน	250,000 เงินอุดหนุน	250,000 เงินอุดหนุน	2565 (บาท)	1.มีศูนย์การเรียนรู้ เฉลิมพระเกียรติ สถานศึกษาในสังกัด อปท. 1 ศูนย์การ เรียนรู้ 2.นักเรียนร้อยละ 100 มีความรู้ ความเข้าใจเกี่ยวกับ โครงการต่าง ๆ ของ พระบาทสมเด็จพระ ปรมินทรมหาภูมิพล อดุลยเดช มหิตลา ธิเบศรามาธิบดี จักรีนฤเบศนทศ สยามินทราธิราช บรมนาถบพิตร ในด้านต่าง ๆ 3.ทำให้เกิดความรูู้ เข้าใจ รู้เกี่ยวกับโครงการต่าง ๆ ของพระบาทสมเด็จพระ ปรมินทรมหาภูมิพล อดุลยเดชมหิตลาธิเบศ รามาธิบดีจักรีนฤเบศนทศ สยามินทราธิราช บรมนาถบพิตร 4.เกิดความจงรักภักดี และสำนึกในพระมหา กรุณาธิคุณของพระบาท สมเด็จพระปรมินทรมหา สมเด็จพระปรมินทรมหา	โรงเรียน ศรีอมพราทิตย์ พิทยาคม

ก. ยุทธศาสตร์จังหวัดพิษณุโลก ที่ 4 : ศูนย์กลางด้านการศึกษา การบริหารทางวิชาการ ด้านสุขภาพ และ ICT
 ข. ยุทธศาสตร์การพัฒนาของ อปท. ในเขตจังหวัดพิษณุโลก ที่ 2 : ตำบลบริหารจัดการด้านการศึกษาแบบบูรณาการ และส่งเสริมทำนุบำรุงศาสนา ศิลปวัฒนธรรมและภูมิปัญญาท้องถิ่นให้คงอยู่
 2. ยุทธศาสตร์รองการบริหารส่วนจังหวัดพิษณุโลก ที่ 2 : ตำบลการศึกษา ศาสนา ศิลปวัฒนธรรม และภูมิปัญญาท้องถิ่น
 แผนงาน : การศึกษา

ที่	โครงการ/กิจกรรม	วัตถุประสงค์	เป้าหมาย (ผลผลิตของโครงการ)	งบประมาณและที่ผ่านมา					ตัวชี้วัด (KPI)	ผลที่คาดว่าจะได้รับ	หน่วยงาน ที่รับผิดชอบหลัก
				2561 (บาท)	2562 (บาท)	2563 (บาท)	2564 (บาท)	2565 (บาท)			
		พระบรมมหาราชวัง พิพิธภัณฑสถานแห่งชาติ อยุธยา รามเอสิคจักรีนฤเบศร สยามมหาราช บรมนาถพิตร 5. เพื่อบริหาร และปลูก จิตสำนึก มีจิตอาสา รู้รัก สามัคคี ช่วยเหลือผู้ด้อย ไม่ทิ้งผลตอบแทน รักษาระบบชาติ							อียคจักรีนฤเบศร สยามมหาราช บรมนาถพิตร	ภูมิพลอดุลยเดชที่เฉลิม ราชมารถึงจักรีนฤเบศร สยามมหาราช บรมนาถพิตร	

- ก. ยุทธศาสตร์จังหวัดพัฒนาโลก ที่ 4 : ศูนย์กลางด้านการศึกษา การบริหารทางวิชาการ ด้านสุขภาพ และ ICT
 ข. ยุทธศาสตร์การพัฒนาของ อบท. ในเขตจังหวัดพิษณุโลก ที่ 2 : ด้านบริหารจัดการด้านการศึกษาแบบบูรณาการ และส่งเสริมทำนุบำรุงศาสนา ศิลปวัฒนธรรมและภูมิปัญญาท้องถิ่นให้คงอยู่
 2. ยุทธศาสตร์องค์การบริหารส่วนจังหวัดพิษณุโลก ที่ 2 : ด้านการศึกษา ศาสนา ศิลปวัฒนธรรม และภูมิปัญญาท้องถิ่น

แผนงาน : การศึกษา

ที่	โครงการ/กิจกรรม	วัตถุประสงค์	เป้าหมาย (ผลผลิตของโครงการ)	งบประมาณและที่ผ่านมา				ตัวชี้วัด (KPI)	ผลที่คาดว่าจะได้รับ	หน่วยงาน ที่รับผิดชอบ
				2561 (บาท)	2562 (บาท)	2563 (บาท)	2564 (บาท)			
125	จัดทำศูนย์การเรียนรู้เฉลิมพระเกียรติสถานศึกษาในสังกัด อบจ.พล.	1.เพื่อจัดทำศูนย์การเรียนรู้เฉลิมพระเกียรติ สถานศึกษาในสังกัด อบท. 2.เพื่อเทิดพระเกียรติและเผยแพร่พระเกียรติคุณพระอัจฉริยภาพของพระบาทสมเด็จพระปรมินทรมหาภูมิพลอดุลยเดช มหิตลาธิเบศรามาธิบดี จักรีนฤบดินทร สยามินทราธิราช บรมนาถบพิตร ในด้านต่าง ๆ 3.เพื่อส่งเสริมและให้ความรู้เกี่ยวกับโครงการต่าง ๆ ของพระบาทสมเด็จพระปรมินทรมหาภูมิพลอดุลยเดช มหิตลาธิเบศรามาธิบดี จักรีนฤบดินทร สยามินทราธิราช บรมนาถบพิตร ในด้านต่าง ๆ	1.ศูนย์การเรียนรู้เฉลิมพระเกียรติสถานศึกษาในสังกัด อบท. 1 ศูนย์การเรียนรู้ 2.นักเรียน จำนวน 185 คน 3.ผู้บริหาร และครู จำนวน 32 คน (แผนการศึกษาสี่ปี (พ.ศ. 2561 - 2564) เปลี่ยนแปลง/เพิ่มเติม ครั้งที่ 1 หน้า ผ 01/7 ข้อ 4)	250,000 เงินอุดหนุน	250,000 เงินอุดหนุน	250,000 เงินอุดหนุน	250,000 เงินอุดหนุน	1.มีศูนย์การเรียนรู้เฉลิมพระเกียรติ สถานศึกษาในสังกัด อบท. 2.ได้เทิดพระเกียรติและเผยแพร่พระเกียรติคุณพระอัจฉริยภาพของพระบาทสมเด็จพระปรมินทรมหาภูมิพลอดุลยเดช มหิตลาธิเบศรามาธิบดี จักรีนฤบดินทร สยามินทราธิราช บรมนาถบพิตร ในด้านต่าง ๆ 3.ทำให้เกิดความรู้ เข้าใจ รู้เกี่ยวกับโครงการต่าง ๆ ของพระบาทสมเด็จพระปรมินทรมหาภูมิพลอดุลยเดช มหิตลาธิเบศรามาธิบดี จักรีนฤบดินทร สยามินทราธิราช บรมนาถบพิตร 4.เกิดความจงรักภักดีและสำนึกในพระมหากรุณาธิคุณของพระบาทสมเด็จพระปรมินทรมหาภูมิพลอดุลยเดช	โรงเรียน บางกลางท่าว พิทยาคม	

- ก. ยุทธศาสตร์จังหวัดพิษณุโลก ที่ 4 : ศูนย์กลางด้านการศึกษา การบริหารทางวิชาการ ด้านสุขภาพ และ ICT
 ข. ยุทธศาสตร์ด้านการพัฒนาของ อปท. ในเขตจังหวัดพิษณุโลก ที่ 2 : ด้านบริหารจัดการด้านการศึกษาระดับประถมศึกษา และส่งเสริมทำนุบำรุงศาสนา ศิลปวัฒนธรรมและภูมิปัญญาท้องถิ่นให้คงอยู่
 2. ยุทธศาสตร์องค์การบริหารส่วนจังหวัดพิษณุโลก ที่ 2 : ด้านการศึกษา ศาสนา ศิลปวัฒนธรรม และภูมิปัญญาท้องถิ่น

แผนงาน : การศึกษา

ที่	โครงการ/กิจกรรม	วัตถุประสงค์	เป้าหมาย (ผลผลิตของโครงการ)	งบประมาณและที่ผ่านมา					ตัวชี้วัด (KPI)	ผลที่คาดว่าจะได้รับ	หน่วยงาน ที่รับผิดชอบหลัก
				2561 (บาท)	2562 (บาท)	2563 (บาท)	2564 (บาท)	2565 (บาท)			
		พระปรีดิเทพย์นาถภูมิพล อดุลยเดชมหิตลธิเบศ รามาธิบดีจักรีนฤเบศนพร สยามมินทราธิราช บรมนาถบพิตร 5.เพื่อกระตุ้น และปลูก จิตสำนึก มีจิตอาสา รู้รัก สามัคคี ช่วยเหลือผู้ด้อยโดย ไม่หวังผลตอบแทน รักษาธรรมเนียมชาติ							รับผิดชอบดำเนินงาน สยามมินทราธิราช บรมนาถบพิตร	ภูมิพลอดุลยเดชมหิตลธิเบศ รามาธิบดีจักรีนฤเบศนพร สยามมินทราธิราช บรมนาถบพิตร	

ก. ยุทธศาสตร์จังหวัดพะเยาโลก ที่ 4 : ศูนย์กลางด้านการศึกษา การบริหารราชการ ด้านสุขภาพ และ ICT

ข. ยุทธศาสตร์การพัฒนาของ อบท. ในเขตจังหวัดพะเยาโลก ที่ 2 : ด้านบริหารจัดการด้านการศึกษาแบบบูรณาการ และส่งเสริมทำนุบำรุงศาสนา ศิลปวัฒนธรรมและภูมิปัญญาท้องถิ่นให้คงอยู่

2. ยุทธศาสตร์องค์การบริหารส่วนจังหวัดพะเยาโลก ที่ 2 : ด้านการศึกษา ศาสนา ศิลปวัฒนธรรม และภูมิปัญญาท้องถิ่น
แผนงาน : การศึกษา

ที่	โครงการ/กิจกรรม	วัตถุประสงค์	เป้าหมาย (ผลผลิตของโครงการ)	งบประมาณและที่ผ่านมา				ตัวชี้วัด (KPI)	ผลที่คาดว่าจะได้รับ	หน่วยงาน ที่รับผิดชอบ
				2561 (บาท)	2562 (บาท)	2563 (บาท)	2564 (บาท)			
126	จัดทำศูนย์การเรียนรู้เฉลิมพระเกียรติสถานศึกษาในสังกัด อบจ.พด.	1.เพื่อจัดทำศูนย์การเรียนรู้เฉลิมพระเกียรติ สถานศึกษาในสังกัด อบท. 2.เพื่อเทิดพระเกียรติและเผยแพร่พระเกียรติคุณพระอัจฉริยภาพของพระบาทสมเด็จพระปรมินทรมหาภูมิพลอดุลยเดช มทิตลาธิเบศรามธิเบศ จักรีนฤดินพร สยามินทราชาธิราช บรมนาถบพิตร ในด้านต่าง ๆ 3.เพื่อส่งเสริมและให้ความรู้เกี่ยวกับโครงการต่าง ๆ ของพระบาทสมเด็จพระปรมินทรมหาภูมิพลอดุลยเดชที่ตลาธิเบศรามธิเบศจักรีนฤดินพร สยามินทราชาธิราช บรมนาถบพิตร	1.ศูนย์การเรียนรู้เฉลิมพระเกียรติสถานศึกษาในสังกัด อบท. 1 ศูนย์การเรียนรู้ 2.นักเรียน จำนวน 388 คน 3.ผู้บริหาร และครู จำนวน 33 คน (แผนการศึกษาสี่ปี (พ.ศ. 2561 - 2564) เปลี่ยนแปลง/เพิ่มเติม ครั้งที่ 1 หน้า ผ 01/10 ข้อ 5)	250,000 เงินอุดหนุน	250,000 เงินอุดหนุน	250,000 เงินอุดหนุน	250,000 เงินอุดหนุน	-	1.มีศูนย์การเรียนรู้เฉลิมพระเกียรติ สถานศึกษาในสังกัด อบท. 2.ได้เทิดพระเกียรติและเผยแพร่พระเกียรติคุณพระอัจฉริยภาพของพระบาทสมเด็จพระปรมินทรมหาภูมิพลอดุลยเดช มทิตลาธิเบศรามธิเบศ จักรีนฤดินพร สยามินทราชาธิราช บรมนาถบพิตร ในด้านต่าง ๆ 3.ทำให้เกิดความรู้ เข้าใจ รู้เกี่ยวกับโครงการต่าง ๆ ของพระบาทสมเด็จพระปรมินทรมหาภูมิพลอดุลยเดชที่ตลาธิเบศรามธิเบศจักรีนฤดินพร สยามินทราชาธิราช บรมนาถบพิตร 4.เพื่อแสดงออกถึงความจงรักภักดี และสำนึกในพระมหากรุณาธิคุณของพระบาทสมเด็จพระ	โรงเรียนกีฬา อบจ.พะเยาโลก

ก. ยุทธศาสตร์จังหวัดพิษณุโลก ที่ 4 : ศูนย์กลางด้านการศึกษา การบริหารทางวิชาการ ด้านสุขภาพ และ ICT
 ข. ยุทธศาสตร์ด้านการพัฒนาของ อปท. ในเขตจังหวัดพิษณุโลก ที่ 2 : ด้านบริหารจัดการด้านการศึกษาระบบบูรณาการ และส่งเสริมทำนุบำรุงศาสนา ศิลปวัฒนธรรมและภูมิปัญญาท้องถิ่นให้คงอยู่
 2. ยุทธศาสตร์รองด้านการบริหารส่วนจังหวัดพิษณุโลก ที่ 2 : ด้านการศึกษา ศาสนา ศิลปวัฒนธรรม และภูมิปัญญาท้องถิ่น

แผนงาน : การศึกษา

ที่	โครงการ/กิจกรรม	วัตถุประสงค์	เป้าหมาย (ผลผลิตของโครงการ)	งบประมาณและที่ผ่านมา					ตัวชี้วัด (KPI)	ผลที่คาดว่าจะได้รับ	หน่วยงาน หลัก
				2561 (บาท)	2562 (บาท)	2563 (บาท)	2564 (บาท)	2565 (บาท)			
		พระปรีดิเทพย์เทพารักษ์ อุดมเดชมงคลกิจ รมานธิบดีจักรีนฤเบศร สยามินทร์อิราษ บรมนาถบพิตร 5.เพื่อกระตุ้น และปลูก จิตสำนึก มีจิตอาสา รู้รัก สามัคคี ช่วยเหลือผู้เฒ่าผู้ ใหญ่ช่วยเหลือคนจน รักธรรมชาติ							จิตดีจักรีนฤเบศร สยามินทร์อิราษ บรมนาถบพิตร	ภูมิใจตลอดชมเห็นผล จิตสำนึกจิตดี นฤเบศรมหาราช อภิบาลบดินทร	

ก. ยุทธศาสตร์จังหวัดพิษณุโลก ที่ 4 : ศูนย์กลางด้านการศึกษา การบริหารทางวิชาการ ด้านสุขภาพ และ ICT
 ข. ยุทธศาสตร์การพัฒนาของ อปท. ในเขตจังหวัดพิษณุโลก ที่ 2 : ด้านบริหารจัดการด้านการศึกษาแบบบูรณาการ และส่งเสริมทำนุบำรุงศาสนา ศิลปวัฒนธรรมและภูมิปัญญาท้องถิ่นให้คงอยู่
 2. ยุทธศาสตร์องค์การบริหารส่วนจังหวัดพิษณุโลก ที่ 2 : ด้านการศึกษา ศาสนา ศิลปวัฒนธรรม และภูมิปัญญาท้องถิ่น

แผนงาน : การศึกษา

ที่	โครงการ/กิจกรรม	วัตถุประสงค์	เป้าหมาย (ผลผลิตของโครงการ)	งบประมาณและที่ผ่านมา					ตัวชี้วัด (KPI)	ผลที่คาดว่าจะได้รับ	หน่วยงาน ที่รับผิดชอบหลัก
				2561 (บาท)	2562 (บาท)	2563 (บาท)	2564 (บาท)	2565 (บาท)			
127	การเรียนรู้ด้านการท่องเที่ยว ในสถานศึกษาสังกัดองค์กรปกครองส่วนท้องถิ่น	1.เพื่อใหม่ศูนย์การเรียนรู้ด้านการท่องเที่ยวในสถานศึกษาสังกัดองค์กรปกครองส่วนท้องถิ่น 2.เพื่อเผยแพร่ประชาสัมพันธ์ พื้นที่แหล่งท่องเที่ยวของชุมชนให้เป็นรู้จักอย่างแพร่หลาย ผ่านผลงานภาพถ่ายแหล่งท่องเที่ยว 3.เพื่อสร้างจิตสำนึกให้เยาวชนเห็นคุณค่าของแหล่งท่องเที่ยวในชุมชน	ศูนย์การเรียนรู้ด้านการท่องเที่ยว ในสถานศึกษาสังกัดองค์กรปกครองส่วนท้องถิ่น (แผนการศึกษาสี่ปี (พ.ศ. 2561 - 2564) เปลี่ยนแปลง/เพิ่มเติม ครั้งที่ 1 หน้า 4 01/13 ข้อ 6)	เงินอุดหนุน 50,000	เงินอุดหนุน 50,000	เงินอุดหนุน 50,000	เงินอุดหนุน 50,000	-	1.มีศูนย์การเรียนรู้ด้านการท่องเที่ยวในสถานศึกษาสังกัดองค์กรปกครองส่วนท้องถิ่น เพื่อใช้ศึกษาค้นคว้าหาความรู้เพิ่มเติมขึ้น 2.มีนักเรียนร้อยละ 80 รู้จักแหล่งท่องเที่ยวของชุมชนอย่างแพร่หลายผ่านผลงานภาพถ่ายแหล่งท่องเที่ยวของนักเรียนเพิ่มขึ้น 3.ทำให้นักเรียนเกิดจิตสำนึกและเห็นคุณค่าของแหล่งท่องเที่ยวในชุมชนมากยิ่งขึ้น	โรงเรียนศรีอินทราทิตย์พิทยาคม	

- ก. ยุทธศาสตร์จังหวัดพิษณุโลก ที่ 4 : ศูนย์กลางด้านการศึกษา การบริหารทางวิชาการ ด้านสุขภาพ และ ICT
 ข. ยุทธศาสตร์การพัฒนาของ อปท. ในเขตจังหวัดพิษณุโลก ที่ 2 : ด้านบริหารจัดการด้านการศึกษาระบบบูรณาการ และส่งเสริมทำนุบำรุงศาสนา ศิลปวัฒนธรรมและภูมิปัญญาท้องถิ่นให้คงอยู่
 2. ยุทธศาสตร์องค์การบริหารส่วนจังหวัดพิษณุโลก ที่ 2 : ด้านการศึกษา ศาสนา ศิลปวัฒนธรรม และภูมิปัญญาท้องถิ่น
 แผนงาน : การศึกษา

ที่	โครงการ/กิจกรรม	วัตถุประสงค์	เป้าหมาย (ผลผลิตของโครงการ)	งบประมาณและที่ผ่านมา					ตัวชี้วัด (KPI)	ผลที่คาดว่าจะได้รับ	หน่วยงาน ที่รับผิดชอบ
				2561 (บาท)	2562 (บาท)	2563 (บาท)	2564 (บาท)	2565 (บาท)			
128	เรียนรู้ด้านการท่องเที่ยว ในสถานศึกษาลังคองค์กร ปกครองส่วนท้องถิ่น	1.เพื่อจัดทำศูนย์การเรียนรู้ด้านการท่องเที่ยวในสถานศึกษาลังคองค์กรปกครองส่วนท้องถิ่น 2.เพื่อเผยแพร่ประชาสัมพันธ์แหล่งท่องเที่ยวของชุมชนให้เป็นที่ยอมรับอย่างแพร่หลาย ผ่านผลงานภาพถ่ายแหล่งท่องเที่ยว 3.เพื่อสร้างจิตสำนึกให้เยาวชนเห็นคุณค่าของแหล่งท่องเที่ยวในชุมชน	ศูนย์การเรียนรู้ด้านการท่องเที่ยวในสถานศึกษาลังคองค์กรปกครองส่วนท้องถิ่น (แผนการศึกษาปี (พ.ศ. 2561 - 2564) เปลี่ยนแปลง/เพิ่มเติม ครั้งที่ 1 หน้า ผ 01/15 ข้อ 7)	50,000 เงินอุดหนุน	50,000 เงินอุดหนุน	50,000 เงินอุดหนุน	50,000 เงินอุดหนุน	-	1.มีศูนย์การเรียนรู้ด้านการท่องเที่ยวในสถานศึกษาลังคองค์กรปกครองส่วนท้องถิ่น เพื่อใช้ศึกษาค้นคว้าหาความรู้เพิ่มมากขึ้น 2.ทำให้นักเรียนรู้จักแหล่งท่องเที่ยวของชุมชนอย่างแพร่หลาย ผ่านผลงานภาพถ่ายแหล่งท่องเที่ยวของนักเรียนเพิ่มขึ้น 3.ทำให้นักเรียนเกิดจิตสำนึกและเห็นคุณค่าของแหล่งท่องเที่ยวในชุมชนมากยิ่งขึ้น	โรงเรียน บางกลางท่าว พิทยาคม	

ก. ยุทธศาสตร์จังหวัดพิษณุโลก ที่ 4 : ศูนย์กลางด้านการศึกษา การบริหารทางวิชาการ ด้านสุขภาพ และ ICT

ข. ยุทธศาสตร์ด้านการพัฒนาของ อปท. ในเขตจังหวัดพิษณุโลก ที่ 2 : ด้านบริหารจัดการด้านการศึกษาแบบบูรณาการ และส่งเสริมทำนุบำรุงศาสนา ศิลปวัฒนธรรมและภูมิปัญญาท้องถิ่น
2. ยุทธศาสตร์องค์การบริหารส่วนจังหวัดพิษณุโลก ที่ 2 : ด้านการศึกษา ศาสนา ศิลปวัฒนธรรม และภูมิปัญญาท้องถิ่น

แผนงาน : การศึกษา

ที่	โครงการ/กิจกรรม	วัตถุประสงค์	เป้าหมาย (ผลผลิตของโครงการ)	งบประมาณและที่เสถา					ตัวชี้วัด (KPI)	ผลที่คาดว่าจะได้รับ	หน่วยงาน ที่รับผิดชอบหลัก
				2561 (บาท)	2562 (บาท)	2563 (บาท)	2564 (บาท)	2565 (บาท)			
129	เรียนรู้ด้านการท่องเที่ยว ในสถานศึกษาสังกัดองค์กรปกครองส่วนท้องถิ่น	1.เพื่อจัดทำศูนย์การเรียนรู้ รู้ด้านการท่องเที่ยวใน สถานศึกษาสังกัดองค์กร ปกครองส่วนท้องถิ่น 2.เพื่อเผยแพร่ประชาสัมพันธ์ พื้นที่แหล่งท่องเที่ยวของ ชุมชนให้เป็นที่รู้จักอย่าง แพร่หลาย ผ่านผลงาน ภาพถ่ายแหล่งท่องเที่ยว 3.เพื่อสร้างจิตสำนึกให้ เยาวชนเห็นคุณค่าของ แหล่งท่องเที่ยวในชุมชน	ศูนย์การเรียนรู้ด้านการท่องเที่ยว ในสถานศึกษาสังกัดองค์กร ปกครองส่วนท้องถิ่น (แผนการศึกษาสี่ปี (พ.ศ. 2561 - 2564) เปลี่ยนแปลง/เพิ่มเติม ครั้งที่ 1 หน้า ผ.01/17 ข้อ 8)	50,000 เงินอุดหนุน	50,000 เงินอุดหนุน	50,000 เงินอุดหนุน	50,000 เงินอุดหนุน	- (บาท)	1.ศูนย์การเรียนรู้ด้านการ ท่องเที่ยวในสถานศึกษาสังกัด องค์กรปกครองส่วนท้องถิ่น เพื่อใช้ ศึกษาค้นคว้าหาความรู้ 2.ที่เรียนร้อยละ 80 รู้จักแหล่ง ท่องเที่ยวของชุมชน ผลงานภาพถ่าย แหล่งท่องเที่ยวของนักเรียน 3.นักเรียนร้อยละ 80 เกิดจิตสำนึก และเห็นคุณค่าของแหล่งท่องเที่ยว ในชุมชน	1.นักเรียนมีศูนย์การเรียนรู้ รู้ด้านการท่องเที่ยวใน สถานศึกษาสังกัดองค์กร ปกครองส่วนท้องถิ่น เพื่อ ใช้ศึกษาค้นคว้าหาความรู้ เพิ่มขึ้น 2.นักเรียนรู้จักแหล่ง ท่องเที่ยวของชุมชนอย่าง แพร่หลาย ผ่านผลงาน ภาพถ่ายแหล่งท่องเที่ยวของ นักเรียนเพิ่มขึ้น 3.นักเรียนเกิดจิตสำนึกและ เห็นคุณค่าของแหล่งท่องเที่ยว ในชุมชนมากยิ่งขึ้น	โรงเรียนกีฬา อบจ.พิษณุโลก

- ก. ยุทธศาสตร์จังหวัดพิษณุโลก ที่ 4 : ศูนย์กลางด้านการศึกษา การบริหารทางวิชาการ ด้านสุขภาพ และ ICT
- ข. ยุทธศาสตร์การพัฒนาของ อปท. ในเขตจังหวัดพิษณุโลก ที่ 2 : ด้านบริหารจัดการด้านการศึกษาแบบบูรณาการ และส่งเสริมทำนุบำรุงศาสนา ศิลปวัฒนธรรมและภูมิปัญญาท้องถิ่นให้คงอยู่
2. ยุทธศาสตร์องค์การบริหารส่วนจังหวัดพิษณุโลก ที่ 2 : ด้านการศึกษา ศาสนา ศิลปวัฒนธรรม และภูมิปัญญาท้องถิ่น

แผนงาน : การศึกษา

ที่	โครงการ/กิจกรรม	วัตถุประสงค์	เป้าหมาย (ผลผลิตของโครงการ)	งบประมาณและที่ผ่านมา				ตัวชี้วัด (KPI)	ผลที่คาดว่าจะได้รับ	หน่วยงาน ที่รับผิดชอบ หลัก
				2561 (บาท)	2562 (บาท)	2563 (บาท)	2564 (บาท)			
130	การส่งเสริมการจัดการเรียนการสอนการบริหารตามหลักปรัชญาของเศรษฐกิจพอเพียง"สถานศึกษาพอเพียง" ผู้ "ศูนย์การเรียนรู้ตามหลักปรัชญาของเศรษฐกิจพอเพียง"	1.เพื่อจัดตั้งศูนย์การเรียนรู้ตามหลักปรัชญาของเศรษฐกิจพอเพียง 2.เพื่อให้ให้นักเรียนศึกษา ค้นคว้า ทดความรู้ เกี่ยวกับหลักปรัชญาของเศรษฐกิจพอเพียงได้อย่างถูกต้อง 3.เพื่อให้นักเรียนสามารถปฏิบัติตามหลักปรัชญาของเศรษฐกิจพอเพียงได้อย่างถูกต้อง 4.เพื่อให้นักเรียนเป็นผู้มีคุณลักษณะอันพึงประสงค์ ตามหลักปรัชญาของเศรษฐกิจพอเพียง	ศูนย์การเรียนรู้ตามหลักปรัชญาของเศรษฐกิจพอเพียง (แผนการศึกษาสี่ปี (พ.ศ. 2561 - 2564) เปลี่ยนแปลง/เพิ่มเติม ครั้งที่ 1 หน้า ๘ 01/19 ข้อ 9)	100,000 เงินอุดหนุน	100,000 เงินอุดหนุน	100,000 เงินอุดหนุน	100,000 เงินอุดหนุน	1.นักเรียนมีความรู้ความเข้าใจ และสามารถปฏิบัติตามหลักปรัชญาของเศรษฐกิจพอเพียงได้อย่างถูกต้องร้อยละ 80 2.นักเรียนเป็นผู้มีคุณลักษณะอันพึงประสงค์ "อยู่อย่างพอเพียง" ร้อยละ 70 3.นักเรียน ครู/บุคลากรทางการศึกษา ผู้ปกครองใช้ศูนย์การเรียนรู้ตามหลักปรัชญาของเศรษฐกิจพอเพียงเป็นแหล่งเรียนรู้ 4.นักเรียนปฏิบัติตามหลักปรัชญาของเศรษฐกิจพอเพียงร้อยละ 80 5.มีศูนย์การเรียนรู้ตามหลักปรัชญาของเศรษฐกิจพอเพียง	1.ทำให้นักเรียนมีความรู้ความเข้าใจและสามารถปฏิบัติตามหลักปรัชญาของเศรษฐกิจพอเพียงได้อย่างถูกต้อง 2.ทำให้นักเรียนเป็นผู้มีคุณลักษณะอันพึงประสงค์ "อยู่อย่างพอเพียง" ตามหลักปรัชญาของเศรษฐกิจพอเพียง 3.ทำให้นักเรียน ครู/บุคลากรทางการศึกษา ผู้ปกครอง ใช้ศูนย์การเรียนรู้ตามหลักปรัชญาของเศรษฐกิจพอเพียงเป็นแหล่งเรียนรู้ 4.ทำให้นักเรียนปฏิบัติตามหลักปรัชญาของเศรษฐกิจพอเพียง 5.ทำให้ศูนย์การเรียนรู้ตามหลักปรัชญาของเศรษฐกิจพอเพียง	โรงเรียนศรีอินทราทิตย์พิทยาคม

ก. ยุทธศาสตร์จังหวัดพิษณุโลก ที่ 4 : ศูนย์กลางด้านการศึกษา การบริหารราชการ ด้านสุขภาพ และ ICT

ข. ยุทธศาสตร์การพัฒนาของ อบท. ในเขตจังหวัดพิษณุโลก ที่ 2 : ด้านบริหารจัดการด้านการศึกษาแบบบูรณาการ และส่งเสริมทำนุบำรุงศาสนา ศิลปวัฒนธรรม และภูมิปัญญาท้องถิ่นให้คงอยู่

2. ยุทธศาสตร์องค์การบริหารส่วนจังหวัดพิษณุโลก ที่ 2 : ด้านการศึกษา ศาสนา ศิลปวัฒนธรรม และภูมิปัญญาท้องถิ่น
แผนงาน : การศึกษา

ที่	โครงการ/กิจกรรม	วัตถุประสงค์	เป้าหมาย (ผลผลิตของโครงการ)	งบประมาณและที่ผ่านมา					ตัวชี้วัด (KPI)	ผลที่คาดว่าจะได้รับ	หน่วยงาน ที่รับผิดชอบ
				2561 (บาท)	2562 (บาท)	2563 (บาท)	2564 (บาท)	2565 (บาท)			
131	ส่งเสริมการจัดกระบวนการเรียนรู้ การเรียนการสอนการบริหาร ตามหลักปรัชญาของเศรษฐกิจพอเพียง "พอเพียง" สู่ศูนย์การเรียนรู้ตามหลักปรัชญาของเศรษฐกิจพอเพียง	1.เพื่อจัดตั้งศูนย์การเรียนรู้ ตามหลักปรัชญาของเศรษฐกิจพอเพียง 2.เพื่อให้นักเรียนศึกษา ค้นคว้า หากความรู้เกี่ยวกับหลักปรัชญาของเศรษฐกิจพอเพียงได้อย่างถูกต้อง 3.เพื่อให้นักเรียนสามารถ ปฏิบัติตามหลักปรัชญาของเศรษฐกิจพอเพียง ได้อย่างถูกต้อง 4.เพื่อให้นักเรียนเป็นผู้มี คุณลักษณะอันพึงประสงค์ ตามหลักปรัชญาของเศรษฐกิจพอเพียง 5.เพื่อเป็นแหล่งเรียนรู้ ตามหลักปรัชญาของเศรษฐกิจพอเพียง ให้กับ นักเรียน/ครู/บุคลากรทางการศึกษา และผู้ปกครอง	ศูนย์การเรียนรู้ตามหลักปรัชญาของเศรษฐกิจพอเพียง (แผนการศึกษาสี่ปี (พ.ศ. 2561 - 2564) เบื้องต้นแปลง/เพิ่มเติม ครั้งที่ 1 หน้า ผ.01/23 ข้อ 10)	100,000 เงินอุดหนุน	100,000 เงินอุดหนุน	100,000 เงินอุดหนุน	100,000 เงินอุดหนุน	-	1.นักเรียนมีความรู้ความเข้าใจ และสามารถปฏิบัติตามหลักปรัชญาของเศรษฐกิจพอเพียง ได้อย่างถูกต้องร้อยละ 80 2.นักเรียนเป็นผู้มีคุณลักษณะอันพึงประสงค์ "อยู่อย่างพอเพียง" ร้อยละ 70 3.นักเรียน ครู/บุคลากรทางการศึกษา ผู้ปกครองใช้ศูนย์การเรียนรู้ตามหลักปรัชญาของเศรษฐกิจพอเพียง 4.นักเรียนปฏิบัติตามได้ตามหลักปรัชญาเศรษฐกิจพอเพียง ร้อยละ 80 5.มีศูนย์การเรียนรู้ตามหลักปรัชญาของเศรษฐกิจพอเพียง	1.ทำให้นักเรียนมีความรู้ ความเข้าใจและสามารถ ปฏิบัติตามหลักปรัชญาของเศรษฐกิจพอเพียง ได้อย่างถูกต้อง 2.ทำให้นักเรียนเป็นผู้มีคุณลักษณะอันพึงประสงค์ "อยู่อย่างพอเพียง" ตามหลักปรัชญาของเศรษฐกิจพอเพียง 3.ทำให้นักเรียน ครู/บุคลากรทางการศึกษา ผู้ปกครองใช้ศูนย์การเรียนรู้ตามหลักปรัชญาของเศรษฐกิจพอเพียง	โรงเรียน บางกลางท่าว พิษณุโลก

- ก. ยุทธศาสตร์จังหวัดพิษณุโลก ที่ 4 : ศูนย์กลางด้านการศึกษา การบริหารทางวิชาการ ด้านสุขภาพ และ ICT
- ข. ยุทธศาสตร์การพัฒนาของ อปท. ในเขตจังหวัดพิษณุโลก ที่ 2 : ด้านบริหารจัดการด้านการศึกษาแบบบูรณาการ และส่งเสริมทำนุบำรุงศาสนา ศิลปวัฒนธรรมและภูมิปัญญาท้องถิ่นให้คงอยู่
2. ยุทธศาสตร์องค์การบริหารส่วนจังหวัดพิษณุโลก ที่ 2 : ด้านการศึกษา ศาสนา ศิลปวัฒนธรรม และภูมิปัญญาท้องถิ่น

แผนงาน : การศึกษา

ที่	โครงการ/กิจกรรม	วัตถุประสงค์	เป้าหมาย (ผลผลิตของโครงการ)	งบประมาณและที่ผ่านมา				ตัวชี้วัด (KPI)	ผลที่คาดว่าจะได้รับ	หน่วยงาน ที่รับผิดชอบ หลัก	
				2561 (บาท)	2562 (บาท)	2563 (บาท)	2564 (บาท)				2565 (บาท)
1.32	ส่งเสริมการจัดกระบวนการเรียนการสอนการบริหารตามหลักปรัชญาของเศรษฐกิจพอเพียง"สถานศึกษาเรียนรู้ตามหลักปรัชญาของเศรษฐกิจพอเพียง"	1.เพื่อจัดตั้งศูนย์การเรียนรู้ตามหลักปรัชญาของเศรษฐกิจพอเพียง 2.เพื่อให้นักเรียนมีความรู้เกี่ยวกับค่านิยม 4 ค่านิยม 3.เพื่อให้นักเรียนมีความรู้เกี่ยวกับหลักปรัชญาของเศรษฐกิจพอเพียงได้อย่างถูกต้อง 4.เพื่อให้นักเรียนมีความรู้เกี่ยวกับหลักปรัชญาของเศรษฐกิจพอเพียง 5.เพื่อให้เป็นแหล่งเรียนรู้ตามหลักปรัชญาของเศรษฐกิจพอเพียง	ศูนย์การเรียนรู้ตามหลักปรัชญาของเศรษฐกิจพอเพียง (แผนการศึกษาสี่ปี (พ.ศ. 2561 - 2564) เปลี่ยนแปลง/เพิ่มเติม ครั้งที่ 1 หน้า ๘ 01/27 ข้อ 11)	เงินอุดหนุน 100,000	เงินอุดหนุน 100,000	เงินอุดหนุน 100,000	เงินอุดหนุน 100,000	-	1.นักเรียนมีความรู้ความเข้าใจ และสามารถปฏิบัติตามหลักปรัชญาของเศรษฐกิจพอเพียงได้อย่างถูกต้อง 2.นักเรียนเป็นผู้มีคุณลักษณะอันพึงประสงค์ "อยู่อย่างพอเพียง" ร้อยละ 70 3.นักเรียน ครู/บุคลากรทางการศึกษา ผู้ปกครองใช้ศูนย์การเรียนรู้ตามหลักปรัชญาของเศรษฐกิจพอเพียงเป็นแหล่งเรียนรู้ 4.นักเรียนปฏิบัติตามหลักปรัชญาของเศรษฐกิจพอเพียงร้อยละ 80 5.มีศูนย์การเรียนรู้ตามหลักปรัชญาของเศรษฐกิจพอเพียง	1.ทำให้นักเรียนมีความรู้ความเข้าใจและสามารถปฏิบัติตามหลักปรัชญาของเศรษฐกิจพอเพียงได้อย่างถูกต้อง 2.ทำให้นักเรียนเป็นผู้มีคุณลักษณะอันพึงประสงค์ "อยู่อย่างพอเพียง" ตามหลักปรัชญาของเศรษฐกิจพอเพียง 3.ทำให้นักเรียน ครู/บุคลากรทางการศึกษา ผู้ปกครอง ใช้ศูนย์การเรียนรู้ตามหลักปรัชญาของเศรษฐกิจพอเพียงเป็นแหล่งเรียนรู้ 4.ทำให้นักเรียนปฏิบัติตามหลักปรัชญาของเศรษฐกิจพอเพียง 5.ทำให้มีศูนย์การเรียนรู้ตามหลักปรัชญาของเศรษฐกิจพอเพียง	โรงเรียนกีฬา อบจ.พิษณุโลก

ก. ยุทธศาสตร์จังหวัดพิษณุโลก ที่ 4 : ศูนย์กลางด้านการศึกษา การบริหารทางวิชาการ ด้านสุขภาพ และ ICT

ข. ยุทธศาสตร์ด้านการพัฒนาของ อบต. ในเขตจังหวัดพิษณุโลก ที่ 2 : ด้านบริหารจัดการด้านการศึกษาแบบบูรณาการ และส่งเสริมทำนุบำรุงศาสนา ศิลปวัฒนธรรมและภูมิปัญญาท้องถิ่นให้คงอยู่

2. ยุทธศาสตร์องค์การบริหารส่วนจังหวัดพิษณุโลก ที่ 2 : ด้านการศึกษา ศาสนา ศิลปวัฒนธรรม และภูมิปัญญาท้องถิ่น
แผนงาน : การศึกษา

ที่	โครงการ/กิจกรรม	วัตถุประสงค์	เป้าหมาย (ผลผลิตของโครงการ)	งบประมาณและที่เสานาง					ตัวชี้วัด (KPI)	ผลที่คาดว่าจะได้รับ	หน่วยงาน ที่รับผิดชอบ
				2561 (บาท)	2562 (บาท)	2563 (บาท)	2564 (บาท)	2565 (บาท)			
133	ค่าปัจจัยพื้นฐานสำหรับนักเรียนยากจนภาคเรียน	1.เพื่อเป็นค่าใช้จ่ายในการเรียนของนักเรียนในแต่ละภาคเรียน 2.เพื่อเป็นการส่งเสริมนักเรียนที่มีความยากจนส่งเสริมในการเรียน 3.ลดค่าใช้จ่ายในการศึกษาของผู้ปกครองนักเรียน	นักเรียนโรงเรียนกลางท่าว่าพิทยาคม มีปัจจัยยากจน สำหรับนักเรียนชั้นมัธยมศึกษาตอนต้น (แผนการศึกษาฉบับ (พ.ศ. 2561 - 2564) เปลี่ยนแปลง/เพิ่มเติม ครั้งที่ 1 หน้า ผ 01/31 ข้อ 12)	90,000 เงินอุดหนุน	90,000 เงินอุดหนุน	90,000 เงินอุดหนุน	90,000 เงินอุดหนุน	-	1.นักเรียนมีค่าใช้จ่ายในการเรียนของนักเรียนในแต่ละภาคเรียน 2.นักเรียนที่มีความยากจนได้รับการส่งเสริมในการเรียนและมีการเรียนมากขึ้น 3.ผู้ปกครองนักเรียนลดค่าใช้จ่ายในการศึกษา	ทำให้นักเรียนได้รับค่าปัจจัยยากจนในการศึกษาสำเร็จเรียน	บางกลางท่าว่าพิทยาคม โรงเรียน หลัก
134	การส่งเสริมกิจกรรมรักการอ่านในสถานศึกษา อบต.	1.เพื่อพัฒนาผู้เรียนเป็นบุคคลแห่งการเรียนรู้ มีนิสัยรักการอ่าน รักการค้นคว้า เกิดการเรียนรู้ และนำไปสู่การปฏิบัติในชีวิตประจำวัน 2.เพื่อพัฒนาผู้เรียนให้มีทักษะกระบวนการแสดงความคิดเห็น รู้รักการเรียนรู้ และพัฒนาตนเองอย่างต่อเนื่อง 3.เพื่อส่งเสริมให้นักเรียนใช้เวลาว่างให้เกิดประโยชน์ 4.เพื่อส่งเสริมให้นักเรียนรู้จักเลือกอ่านหนังสือที่ดี	นักเรียนโรงเรียนพิทหาอบจ.พิษณุโลก (แผนการศึกษาฉบับ (พ.ศ. 2561 - 2564) เปลี่ยนแปลง/เพิ่มเติม ครั้งที่ 1 หน้า ผ 01/32 ข้อ 13)	50,000 เงินอุดหนุน	50,000 เงินอุดหนุน	50,000 เงินอุดหนุน	50,000 เงินอุดหนุน	-	1.นักเรียน ร้อยละ 80 รักการอ่าน การเขียน การฟังและการค้นคว้า 2.นักเรียน ร้อยละ 80 รู้จักแสวงหาความรู้จากสื่อ และแหล่งเรียนรู้ต่าง 3.นักเรียน คอยดูแลบุคคลากรทางการศึกษา ร้อยละ 80 มีความพึงพอใจในการดำเนินงานตามโครงการของโรงเรียน	1.ทำให้นักเรียนตระหนักเห็นความสำคัญของการอ่าน การเขียน และการฟังมากยิ่งขึ้น 2.ทำให้ให้นักเรียนสามารถอ่านด้วยความรู้ที่ถูกต้องเหมาะสมกับระดับชั้น 3.ทำให้เห็นประโยชน์ของการอ่านในชีวิตประจำวัน	โรงเรียนกีฬา อบจ.พิษณุโลก

- ก. ยุทธศาสตร์จังหวัดพิษณุโลก ที่ 4 : ศูนย์กลางด้านการศึกษา การบริหารทางวิชาการ ด้านสุขภาพ และ ICT
- ข. ยุทธศาสตร์การพัฒนาของ อปท. ในเขตจังหวัดพิษณุโลก ที่ 2 : ด้านบริหารจัดการด้านการศึกษา และส่งเสริมทำนุบำรุงศาสนา ศิลปวัฒนธรรมและภูมิปัญญาท้องถิ่นให้คงอยู่
2. ยุทธศาสตร์องค์การบริหารส่วนจังหวัดพิษณุโลก ที่ 2 : ด้านการศึกษา ศาสนา ศิลปวัฒนธรรม และภูมิปัญญาท้องถิ่น
- แผนงาน : การศึกษา

ที่	โครงการ/กิจกรรม	วัตถุประสงค์	เป้าหมาย (ผลผลิตของโครงการ)	งบประมาณและที่ผ่านมา					ตัวชี้วัด (KPI)	ผลที่คาดว่าจะได้รับ	หน่วยงาน ที่รับผิดชอบ หลัก
				2561 (บาท)	2562 (บาท)	2563 (บาท)	2564 (บาท)	2565 (บาท)			
135	การส่งเสริมกิจกรรมรักการอ่านในสถานศึกษา อปท.	มีประโยชน์อย่างหลากหลาย นำไปพัฒนาทักษะการเขียนบันทึกความรู้จากเรื่องที่อ่านตามความคิดเห็นของนักเรียน 1.เพื่อพัฒนาผู้เรียนเป็นบุคคลแห่งการเรียนรู้ มีนิสัยรักการอ่าน รักการค้นคว้า เกิดการเรียนรู้ และนำไปสู่การปฏิบัติในชีวิตประจำวัน 2.เพื่อส่งเสริมให้นักเรียนใช้เวลาว่างให้เป็นประโยชน์ 3.เพื่อพัฒนาผู้เรียนให้มีทักษะการเรียนรู้	นักเรียนโรงเรียนบางกลางท่าวพิทยาคม (แผนการศึกษาสี่ปี (พ.ศ. 2561 - 2564) เปลี่ยนแปลง/เพิ่มเติม ครั้งที่ 1 หน้า ผ 01/34 ข้อ 14)	50,000 เงินอุดหนุน	50,000 เงินอุดหนุน	50,000 เงินอุดหนุน	50,000 เงินอุดหนุน	-	1.นักเรียนร้อยละ 80 รักการอ่าน การเขียนและการฟัง รู้จักตั้งคำถามเพื่อหาเหตุผล 2.นักเรียนร้อยละ 80 รู้จักการศึกษาค้นคว้าข้อมูลในห้องสมุด และสื่อการเรียนรู้	1.ทำให้นักเรียนตระหนักเห็นความสำคัญของการอ่าน การเขียน และการฟังมากยิ่งขึ้น 2.ทำให้นักเรียนสามารถนำความรู้ที่ได้จากแหล่งเรียนรู้ไปใช้ในการเรียนและในชีวิตประจำวัน 3.ทำให้นักเรียนมีผลสัมฤทธิ์ทางการเรียนสูงขึ้น และเข้าใช้บริการห้องสมุดมากยิ่งขึ้น	โรงเรียน บางกลางท่าว พิทยาคม

ก. ยุทธศาสตร์จังหวัดพิษณุโลก ที่ 4 : ศูนย์กลางด้านการศึกษา การบริหารทางวิชาการ ด้านสุขภาพ และ ICT

ข. ยุทธศาสตร์การพัฒนาของ อปท. ในเขตจังหวัดพิษณุโลก ที่ 2 : ด้านบริหารจัดการด้านการศึกษาระบบบูรณาการ และส่งเสริมทำนุบำรุงศาสนา ศิลปวัฒนธรรมและภูมิปัญญาท้องถิ่นให้คงอยู่

2. ยุทธศาสตร์องค์การบริหารส่วนจังหวัดพิษณุโลก ที่ 2 : ด้านการศึกษา ศาสนา ศิลปวัฒนธรรม และภูมิปัญญาท้องถิ่น
แผนงาน : การศึกษา

ที่	โครงการ/กิจกรรม	วัตถุประสงค์	เป้าหมาย (ผลผลิตของโครงการ)	งบประมาณและที่ผ่านมา					ตัวชี้วัด (KPI)	ผลที่คาดว่าจะได้รับ	หน่วยงาน ที่รับผิดชอบ
				2561 (บาท)	2562 (บาท)	2563 (บาท)	2564 (บาท)	2565 (บาท)			
136	จัดทำแผนระบบบริหารจัดการที่ชาวอิตีเทรอนิกส์ขององค์กรปกครองส่วนท้องถิ่นเพื่อเข้าสู่ประเทศไทย 4.0	เพื่อจัดทำและพัฒนาแนวคิดการจัดการบริการจัดการศึกษาผ่านระบบอิตีเทรอนิกส์ที่ครอบคลุมทั้งด้านบริหารวิชาการ ด้านบริหารทั่วไป ด้านบริหารงานบุคคล และด้านบริหารงบประมาณ ให้เป็นโรงเรียนนวัตกรรม การบริหารโดยใช้โรงเรียนเป็นฐานในการพัฒนาท้องถิ่น (SBMLD-Innovation Schools) อันจะนำไปสู่การปฏิรูปการศึกษาเพื่อรองรับเศรษฐกิจรูปแบบใหม่ (New Economy Model) ตามยุทธศาสตร์ประเทศไทย 4.0	นวัตกรรมการบริหารจัดการศึกษาผ่านระบบอิตีเทรอนิกส์หรือที่เรียกว่าโรงเรียนนวัตกรรมการบริหารโดยใช้โรงเรียนเป็นฐานในการพัฒนาท้องถิ่น (SBMLD-Innovation Schools) จำนวน 1 ระบบ (แผนการศึกษาสี่ปี (พ.ศ. 2561-2564) เปลี่ยนแปลง/เพิ่มเติม ครั้งที่ 1 หน้า ผ 01/36 ข้อ 15)	450,000 เงินอุดหนุน	450,000 เงินอุดหนุน	450,000 เงินอุดหนุน	450,000 เงินอุดหนุน	-	พัฒนากระบวนการบริหารจัดการที่ชาวอิตีเทรอนิกส์ เข้าสู่สู่ประเทศไทย 4.0 ได้ร้อยละ 80	ทำให้นักเรียนจัดการบริการทำให้นักเรียนจัดการศึกษา ผ่านระบบอิตีเทรอนิกส์เป็นโรงเรียนนวัตกรรมเป็นฐานในการพัฒนาท้องถิ่น (SBMLD-Innovation Schools)	โรงเรียน ที่รับผิดชอบ หลัก

- ก. ยุทธศาสตร์จังหวัดพิษณุโลก ที่ 4 : ศูนย์กลางด้านการศึกษา การบริหารทางวิชาการ ด้านคุณภาพ และ ICT
- ข. ยุทธศาสตร์การพัฒนาของ อบท. ในเขตจังหวัดพิษณุโลก ที่ 2 : ด้านบริหารจัดการด้านการศึกษาแบบบูรณาการ และส่งเสริมทำนุบำรุงศาสนา ศิลปวัฒนธรรมและภูมิปัญญาท้องถิ่นให้คงอยู่
2. ยุทธศาสตร์องค์การบริหารส่วนจังหวัดพิษณุโลก ที่ 2 : ด้านการศึกษา ศาสนา ศิลปวัฒนธรรม และภูมิปัญญาท้องถิ่น
- แผนงาน : การศึกษา

ที่	โครงการ/กิจกรรม	วัตถุประสงค์	เป้าหมาย (ผลผลิตของโครงการ)	งบประมาณและที่ผ่านมา					ตัวชี้วัด (KPI)	ผลที่คาดว่าจะได้รับ	หน่วยงาน ที่รับผิดชอบ หลัก
				2561 (บาท)	2562 (บาท)	2563 (บาท)	2564 (บาท)	2565 (บาท)			
137	จัดหาพัฒนาระบบบริหารจัดการ การศึกษาอีเล็คทรอนิกส์ ขององค์กรปกครองส่วน ท้องถิ่นเพื่อเข้าสู่ประเทศไทย 4.0	เพื่อได้ระบบบริหารจัดการ ศึกษาอีเล็คทรอนิกส์ของ โรงเรียนเพื่อเข้าสู่ประเทศไทย 4.0 เพื่อใช้ในการ บริหารงานในโรงเรียน	นวัตกรรมการบริหารจัดการศึกษา ผ่านระบบอีเล็คทรอนิกส์ หรือที่ เรียกว่าโรงเรียนนวัตกรรมการ การบริหารโดยใช้โรงเรียนเป็น ฐานในการพัฒนาท้องถิ่น (SBMLD-Innovat ion Schools)จำนวน 1 ระบบ (แผนการศึกษาสี่ปี (พ.ศ. 2561 - 2564) เปลี่ยนแปลง/เพิ่มเติม ครั้งที่ 1 หน้า ผ 01/38 ข้อ 16)	450,000 เงินอุดหนุน	450,000 เงินอุดหนุน	450,000 เงินอุดหนุน	450,000 เงินอุดหนุน	-	พัฒนาระบบการบริหารจัดการ ศึกษาอีเล็คทรอนิกส์ เข้าสู่ ประเทศไทย 4.0 ได้ร้อยละ 80	ทำให้มีนวัตกรรม บริหารจัดการศึกษา ผ่านระบบอีเล็คทรอนิกส์ เป็นโรงเรียนนวัตกรรมการ การบริหารโดยใช้โรงเรียน เป็นฐานในการพัฒนา ท้องถิ่น (SBMLD- Innovation Schools)	โรงเรียน บางกลางท่าว พิทยาคม

ก. ยุทธศาสตร์จังหวัดพิษณุโลก ที่ 4 : ศูนย์กลางด้านการศึกษา การบริหารทางวิชาการ ด้านสุขภาพ และ ICT

ข. ยุทธศาสตร์การพัฒนาของ อปท. ในเขตจังหวัดพิษณุโลก ที่ 2 : ด้านบริหารจัดการด้านการศึกษาแบบบูรณาการ และส่งเสริมทำนุบำรุงศาสนา ศิลปวัฒนธรรมและภูมิปัญญาท้องถิ่นให้คงอยู่

2. ยุทธศาสตร์รองด้านการบริหารส่วนจังหวัดพิษณุโลก ที่ 2 : ด้านการศึกษา ศาสนา ศิลปวัฒนธรรม และภูมิปัญญาท้องถิ่น
แผนงาน : การศึกษา

ที่	โครงการ/กิจกรรม	วัตถุประสงค์	เป้าหมาย (ผลผลิตของโครงการ)	งบประมาณและที่ผ่านมา					ตัวชี้วัด (KPI)	ผลที่คาดว่าจะได้รับ	หน่วยงาน ที่รับผิดชอบ หลัก
				2561 (บาท)	2562 (บาท)	2563 (บาท)	2564 (บาท)	2565 (บาท)			
138	จัดทำพัฒนาระบบบริหารจัดการที่ศึกษาอิเล็กทรอนิกส์ขององค์กรปกครองส่วนท้องถิ่นเพื่อเข้าสู่ระบบ Thai 4.0	เพื่อส่งเสริมสนับสนุนให้สถานศึกษาจัดทำและพัฒนางานวิศวกรรม การบริหารการจัดการศึกษาผ่านระบบอิเล็กทรอนิกส์ที่ครอบคลุมทั้งด้านวิชาการ ด้านบริหารทั่วไป ด้านบริหารงานบุคคล และด้านบริหารงบประมาณ	นวัตกรรมการบริหารจัดการที่ศึกษาผ่านระบบอิเล็กทรอนิกส์ หรือที่เรียกว่าโรงเรียนนวัตกรรม การบริหารโดยใช้โรงเรียนเป็นฐานในการพัฒนาท้องถิ่น (SBML-D-Innovat ion School) จำนวน 1 ระบบ (แผนการศึกษาสี่ปี (พ.ศ. 2561 - 2564) เปลี่ยนแปลง/เพิ่มเติม ครั้งที่ 1 หน้า ผ 01/39 ข้อ 17)	450,000 เงินอุดหนุน	450,000 เงินอุดหนุน	450,000 เงินอุดหนุน	450,000 เงินอุดหนุน	-	1. สถานศึกษามี นวัตกรรม การบริหารจัดการ ที่ศึกษาผ่านระบบ อิเล็กทรอนิกส์ 2. สถานศึกษามี การบริหาร การจัดการศึกษาอย่าง เป็นระบบ ไม่น้อยกว่า ร้อยละ 80	ทำให้ สถานศึกษา มี นวัตกรรม การบริหารจัดการ ที่ศึกษา ผ่านระบบ อิเล็กทรอนิกส์ เป็น โรงเรียน นวัตกรรม การบริหาร โดยใช้ โรงเรียน เป็น ฐาน ในการ พัฒนา ท้องถิ่น	โรงเรียนกีฬา ทุ่งเรียน พิษณุโลก

ก. ยุทธศาสตร์จังหวัดพิษณุโลก ที่ 4 : ศูนย์กลางด้านการศึกษา การบริหารทางวิชาการ ด้านสุขภาพ และ ICT

ข. ยุทธศาสตร์การพัฒนาของ อบท. ในเขตจังหวัดพิษณุโลก ที่ 2 : ด้านบริหารจัดการด้านการศึกษาแบบบูรณาการ และส่งเสริมทำนุบำรุงศาสนา ศิลปวัฒนธรรมและภูมิปัญญาท้องถิ่นให้คงอยู่

2. ยุทธศาสตร์องค์การบริหารส่วนจังหวัดพิษณุโลก ที่ 2 : ด้านการศึกษา ศาสนา ศิลปวัฒนธรรม และภูมิปัญญาท้องถิ่น

แผนงาน : การศึกษา

ที่	โครงการ/กิจกรรม	วัตถุประสงค์	เป้าหมาย (ผลผลิตของโครงการ)	งบประมาณและที่เข้ามา					ตัวชี้วัด (KPI)	ผลที่คาดว่าจะได้รับ	หน่วยงาน ที่รับผิดชอบ
				2561 (บาท)	2562 (บาท)	2563 (บาท)	2564 (บาท)	2565 (บาท)			
139	ก่อสร้างอาคารหอพักนักเรียน	1.โรงเรียนมีอาคารสถานที่ สำหรับดำเนินการที่สะอาด มีวัสดุอุปกรณ์ และครุภัณฑ์ ที่จำเป็น อย่างพอเพียง รองรับนักเรียนประจำ ทั้งชายและหญิง 2.นักเรียนประจำเป็นผู้ มีระเบียบ วินัย มีความ ประพฤติเรียบร้อย ปฏิบัติ ตามกฎระเบียบนักเรียน อย่างเคร่งครัด 3.นักเรียนประจำสามารถ ใช้ชีวิตอยู่ร่วมกันอย่างมี ความสุข มีความรับผิดชอบ ของตนเอง ตอกการเรียนรู้ มีความเสียสละ รู้จักการให้ อภัยซึ่งกันและกัน 4.ผู้ปกครองมีความพึงพอใจ ในการส่งบุตรหลานมา เป็นนักเรียนประจำของ ร.	อาคารหอพักนักเรียน จำนวน 1 หลัง (แผนการศึกษาสี่ปี (พ.ศ. 2561-2564) เปลี่ยนแปลง/เพิ่มเติม ครั้งที่ 1 หน้า ผ 01/40 ข้อ 18)	6,000,000 งบ อบจ.พล.	-	-	-	1.โรงเรียนมีอาคารหอพัก นักเรียนเพิ่มขึ้นจำนวน 1 หลัง 2.นักเรียนมีหอพักที่เพียงพอ สะอาด ถูกสุขลักษณะ และปลอดภัย ไม่น้อยกว่าร้อยละ 80	ทำให้มีหอพักให้บริการแก่นักเรียนอย่างเพียงพอ ส่งผลต่อการจัดการเรียนการสอนและพัฒนาผู้เรียนได้เต็มศักยภาพ	โรงเรียนกีฬา อบจ.พิษณุโลก	

ก. ยุทธศาสตร์สร้างชาติพัฒนาโลก ที่ 4 : ศูนย์กลางด้านการศึกษา การบริหารทางวิชาการ ด้านสุขภาพ และ ICT

ข. ยุทธศาสตร์ด้านการพัฒนาของ อปท. ในเขตจังหวัดพิษณุโลก ที่ 2 : ด้านบริหารจัดการด้านการศึกษาระดับมัธยมศึกษา และส่งเสริมทำนุบำรุงสถานศึกษา ศิลปวัฒนธรรมและภูมิปัญญาท้องถิ่นในเขตอยู่

2. ยุทธศาสตร์องค์การบริหารส่วนจังหวัดพิษณุโลก ที่ 2 : ด้านการศึกษา ศาสนา ศิลปวัฒนธรรม และภูมิปัญญาท้องถิ่น

แผนงาน : การศึกษา

ที่	โครงการ/กิจกรรม	วัตถุประสงค์	เป้าหมาย (ผลผลิตของโครงการ)	งบประมาณและที่ประมาณ					ตัวชี้วัด (KPI)	ผลที่คาดว่าจะได้รับ	หน่วยงานที่รับผิดชอบ	
				2561 (บาท)	2562 (บาท)	2563 (บาท)	2564 (บาท)	2565 (บาท)				
140	ก่อสร้างห้องสุชา	เพื่อให้นักเรียนมีห้องเรียนที่ถูกต้องเหมาะสม และมีความสะอาดเพียงพอกับจำนวนนักเรียน	ห้องสุชา จำนวน 2 หลัง (แผนการศึกษาสี่ปี พ.ศ. 2561 - 2564) เปลี่ยนแปลง/เพิ่มเติม ครั้งที่ 1 หน้า ผ 01/42 ข้อ 19)	-	642,000	-	-	-	-	1. โรงเรียนที่หาไม่ห้องสัมเพิ่มอื่นจำนวน 2 แห่ง 2. นักเรียนมีห้องสัมที่เพียงพอ สะอาดถูกสุขลักษณะ และปลอดภัย ไม่น้อยกว่าร้อยละ 80	ทุกให้มีห้องสัมให้บริการแก่นักเรียนอย่างเพียงพอ	โรงเรียนกีฬา อบจ.พิษณุโลก
141	ก่อสร้างห้องน้ำสำหรับนักเรียน	เพื่อก่อสร้างห้องน้ำสำหรับนักเรียน	ห้องน้ำสำหรับนักเรียน จำนวน 2 หลัง หลังละ 6 ห้อง (แผนการศึกษาสี่ปี (พ.ศ. 2561 - 2564) เปลี่ยนแปลง/เพิ่มเติม ครั้งที่ 1 หน้า ผ 01/43 ข้อ 20)	-	600,000	-	-	-	-	1. มีห้องน้ำนักเรียน จำนวน 2 หลัง หลังละ 6 ห้อง 2. โรงเรียนบางกลางท่าวที่พยายามมีห้องน้ำที่เพียงพอต่อความต้องการของนักเรียน	ทำให้น้ำดื่มห้องน้ำสำหรับนักเรียนเพียงพอถึงจำนวนนักเรียน	โรงเรียนบางกลางท่าวพิทยาคม
142	พัฒนาครูและบุคลากรทางการศึกษาเพื่อพัฒนาคุณภาพผู้เรียน	เพื่อให้ผู้บริหารสถานศึกษาและครูมีความรู้ความเข้าใจและปฏิบัติเกี่ยวกับเงินตักเรียนเชื่อมโยงกับการเรียนการสอน PBL ได้ และฝึกทักษะที่เกี่ยวกับPLC	ครู ผู้บริหารโรงเรียน และผู้ที่เกี่ยวข้องกับโรงเรียนในสังกัด (แผนการศึกษาเปลี่ยนแปลง/เพิ่มเติม ครั้งที่ 2 หน้าที่ ผ 01/1 ข้อ 1)	-	462,500	462,500	462,500	-	-	ไม่น้อยกว่าร้อยละ80 ของครู ผู้บริหารโรงเรียน และผู้มีส่วนเกี่ยวข้อง มีแผนเงินตักเรียน PBL (Problem Base Learning) PLC (Professi onal Learning Community) และกิจกรรมในการพัฒนาคุณภาพผู้เรียน	ทำให้ครู ผู้บริหารโรงเรียน และผู้มีส่วนเกี่ยวข้องมีกิจกรรมพัฒนาคุณภาพผู้เรียนที่มีประสิทธิภาพ	กองการศึกษา

- ก. ยุทธศาสตร์จังหวัดพิษณุโลก ที่ 4 : ศูนย์กลางด้านการศึกษา การบริหารทางวิชาการ ด้านสุขภาพ และ ICT
- ข. ยุทธศาสตร์การพัฒนาของ อบพ. ในเขตจังหวัดพิษณุโลก ที่ 2 : ด้านบริหารจัดการด้านการศึกษาแบบบูรณาการ และส่งเสริมทำนุบำรุงศาสนา ศิลปวัฒนธรรมและภูมิปัญญาท้องถิ่นให้คงอยู่
2. ยุทธศาสตร์องค์การบริหารส่วนจังหวัดพิษณุโลก ที่ 2 : ด้านการศึกษา ศาสนา ศิลปวัฒนธรรม และภูมิปัญญาท้องถิ่น

แผนงาน : การศึกษา

ที่	โครงการ/กิจกรรม	วัตถุประสงค์	เป้าหมาย (ผลผลิตของโครงการ)	งบประมาณและที่ผ่านมา				ตัวชี้วัด (KPI)	ผลที่คาดว่าจะได้รับ	หน่วยงาน ที่รับผิดชอบ	
				2561 (บาท)	2562 (บาท)	2563 (บาท)	2564 (บาท)				2565 (บาท)
143	ค่าใช้จ่ายในการพัฒนาข้าราชการครูของโรงเรียนในสังกัด อบพ.	1. เพื่อให้ข้าราชการครู/พนักงานครูเข้าร่วมการอบรมพัฒนาตนเอง 2. เพื่อให้ข้าราชการครู/พนักงานครูมีความรู้ความสามารถที่ได้รับจากการอบรมพัฒนา มาตรฐานวิชาชีพครู มาประยุกต์ใช้ในการเรียนการสอน	เชิงคุณภาพ ข้าราชการครู/พนักงานครูโรงเรียนศรีอินา นำความรู้ความสามารถที่ได้รับจากอบรมพัฒนามาตรฐานวิชาชีพครูประยุกต์ใช้ในการเรียนการสอนโดยนั้นผู้เรียนเป็นสำคัญได้อย่างมีประสิทธิภาพ เชิงปริมาณ ข้าราชการครู/พนักงานครูโรงเรียนศรีอินทราทิตย์ จำนวน 31 คน (แผนการศึกษาเปลี่ยนแปลง/เพิ่มเติมครั้งที่ 2 หน้า ที่ ผ 01/2ข้อ 2)	-	93,000 งบ อบจ.พล.	93,000 งบ อบจ.พล.	93,000 งบ อบจ.พล.	-	ข้าราชการครู/ พนักงานครูโรงเรียนศรีอินทราทิตย์พิทยาคม มีความสามารถในการปฏิบัติงาน และจัดการเรียนรู้ เพิ่มขึ้น ร้อยละ 100	ทำให้ข้าราชการครู/พนักงานครูโรงเรียนศรีอินา นำความรู้ ความสามารถ ที่ได้รับจากการอบรมพัฒนามาตรฐานวิชาชีพครูประยุกต์ใช้ในการเรียนการสอนโดยนั้นผู้เรียนเป็นสำคัญได้อย่างมีประสิทธิภาพสามารถเป็นแบบอย่างได้ตั้ง	โรงเรียนศรีอินทราทิตย์พิทยาคม

ก. ยุทธศาสตร์จังหวัดพิษณุโลก ที่ 4 : ศูนย์กลางด้านการศึกษา การบริหารทางวิชาการ ด้านสุขภาพ และ ICT

ข. ยุทธศาสตร์ด้านการพัฒนาของ อบต. ในเขตจังหวัดพิษณุโลก ที่ 2 : ตำบลบริหารจัดการด้านการศึกษาแบบบูรณาการ และส่งเสริมทำนุบำรุงศาสนา ศิลปวัฒนธรรมและภูมิปัญญาท้องถิ่นให้คงอยู่

2. ยุทธศาสตร์องค์การบริหารส่วนจังหวัดพิษณุโลก ที่ 2 : ด้านการศึกษา ศาสนา ศิลปวัฒนธรรม และภูมิปัญญาท้องถิ่น
แผนงาน : การศึกษา

ที่	โครงการ/กิจกรรม	วัตถุประสงค์	เป้าหมาย (ผลผลิตของโครงการ)	งบประมาณและที่ผ่านมา					ตัวชี้วัด (KPI)	ผลที่คาดว่าจะได้รับ	หน่วยงาน ที่รับผิดชอบหลัก
				2561 (บาท)	2562 (บาท)	2563 (บาท)	2564 (บาท)	2565 (บาท)			
144	ค่าใช้จ่ายในการพัฒนาข้าราชการครูของโรงเรียนในสังกัด อบต.	1.เพื่อเสริมสร้างศักยภาพเชิงวิชาการของครูผู้ซึ่งรับการพัฒนาให้สามารถขับเคลื่อนยุทธศาสตร์ของสถานศึกษาให้เกิดประสิทธิภาพและประสิทธิผล 2.เพื่อแลกเปลี่ยนเรียนรู้ประสบการณ์และองค์ความรู้ในการจัดการเรียนการสอนของผู้ที่เข้ารับการพัฒนามาให้เป็นผู้สมรรถสูงในการปฏิบัติหน้าที่ได้อย่างมืออาชีพ 3.เพื่อเสริมสร้างให้ครูเข้ารับการพัฒนามาเป็นผู้ที่มีวินัย คุณธรรม จริยธรรม และจรรยาบรรณวิชาชีพ 4.เพื่อเสริมสร้างสัมพันธภาพระหว่างผู้เข้ารับการพัฒนามาจะนำไปสู่การสร้างเครือข่าย	ข้าราชการครูโรงเรียนบางกลางท่าวพิทยาคม จำนวน 12 คน (แผนการศึกษาเปลี่ยนแปลง/เพิ่มเติม ครั้งที่ 2 หน้าที่ ผ.01/4ข้อ 3)	36,000 งบ อบจ.พ.	36,000 งบ อบจ.พ.	36,000 งบ อบจ.พ.	36,000 งบ อบจ.พ.	-	ไม่น้อยกว่าร้อยละ80 ของครู ผู้บริหารโรงเรียนและผู้มีส่วนเกี่ยวข้อง มีแผนจิตศึกษา PBL (Problem Base Learning) PLC (Professional Learning Community) และกิจกรรมในการพัฒนาคุณครูผู้เรียน	1.ทำให้ข้าราชการครูมีศักยภาพเชิงวิชาการของผู้ซึ่งรับการพัฒนาให้สามารถขับเคลื่อนยุทธศาสตร์ของสถานศึกษาให้เกิดประสิทธิภาพและประสิทธิผล 2.ทำให้ข้าราชการครูมีการแลกเปลี่ยนเรียนรู้ประสบการณ์และองค์ความรู้ในการจัดการเรียนการสอนของผู้ที่รับการพัฒนาให้เป็นผู้สมรรถสูงในการปฏิบัติหน้าที่ได้อย่างมืออาชีพ 3.ทำให้ข้าราชการครูได้รับการพัฒนามาเป็นผู้ที่มีวินัย คุณธรรม จริยธรรม และจรรยาบรรณวิชาชีพ 4.ทำให้ข้าราชการครูมีสัมพันธภาพระหว่างผู้เข้ารับการพัฒนามาจะนำไปสู่การเสริมสร้างเครือข่าย	โรงเรียนบางกลางท่าวพิทยาคม

- ก. ยุทธศาสตร์จังหวัดพิษณุโลก ที่ 4 : ศูนย์กลางด้านการศึกษา การบริหารทางวิชาการ ด้านสุขภาพ และ ICT
- ข. ยุทธศาสตร์การพัฒนาของ อปท. ในเขตจังหวัดพิษณุโลก ที่ 2 : ด้านบริหารจัดการด้านการศึกษาแบบบูรณาการ และส่งเสริมทำนุบำรุงศาสนา ศิลปวัฒนธรรมและภูมิปัญญาท้องถิ่นให้คงอยู่
2. ยุทธศาสตร์องค์การบริหารส่วนจังหวัดพิษณุโลก ที่ 2 : ด้านการศึกษา ศาสนา ศิลปวัฒนธรรม และภูมิปัญญาท้องถิ่น
- แผนงาน : การศึกษา

ที่	โครงการ/กิจกรรม	วัตถุประสงค์	เป้าหมาย (ผลผลิตของโครงการ)	งบประมาณและที่ผ่านมา					ตัวชี้วัด (KPI)	ผลที่คาดว่าจะได้รับ	หน่วยงาน ที่รับผิดชอบ หลัก
				2561 (บาท)	2562 (บาท)	2563 (บาท)	2564 (บาท)	2565 (บาท)			
145	ปรับปรุงอาคารชมพูพันธ์ทิพย์	1. เพื่อให้โรงเรียนมีอาคารสถานที่สำหรับดำเนินการที่สะอาด มีวัสดุอุปกรณ์ และครุภัณฑ์จำเป็นอย่างพอเพียง เพื่อรองรับนักเรียนประจำ ทั้งชายและหญิง 2. เพื่อให้นักเรียนประจำเป็นผู้มีระเบียบวินัย มีความประพฤติเรียบร้อย ปฏิบัติตามกฎระเบียบอย่างเคร่งครัด 3. เพื่อให้นักเรียนประจำสามารถใช้ชีวิตอยู่ร่วมกันอย่างมีความสุข มีความรับผิดชอบต่อตนเอง ต่อการเรียนเสียสละ การให้อภัยซึ่งกันและกัน	ปรับปรุงอาคารชมพูพันธ์ทิพย์ เช่น - งานโครงสร้างอาคาร - งานระบบไฟฟ้า - งานสาธารณูปโภค และอื่นๆ (รายละเอียดตามแบบแปลน อบจ.พล.) (แผนการศึกษาเปลี่ยนแปลง/เพิ่มเติม ครั้งที่ 2 หน้า ที่ ผ 01/7 ข้อ 4)	-	500,000 งบ อบจ.พล.	-	-	-	เชิงปริมาณ ปรับปรุงอาคาร ชมพูพันธ์ทิพย์ จำนวน 1 หลัง 4 ชั้น เชิงคุณภาพ นักเรียนประจำเป็น ผู้ที่มีระเบียบวินัย มีความรับผิดชอบ ต่อหน้าที่ และการ ใช้ชีวิตอยู่ร่วมกับผู้ อื่นได้อย่างมีความสุข	1. ทำให้โรงเรียนมีอาคารสถานที่สำหรับดำเนินการที่สะอาด มีวัสดุอุปกรณ์ และครุภัณฑ์จำเป็นอย่างพอเพียงเพื่อรองรับนักเรียนประจำทั้งชายและหญิง 2. ทำให้นักเรียนประจำนักเรียนเป็นผู้มีระเบียบวินัย มีความประพฤติเรียบร้อย ปฏิบัติตามกฎระเบียบอย่างเคร่งครัด 3. ทำให้นักเรียนประจำสามารถใช้ชีวิตอยู่ร่วมกันอย่างมีความสุข มีความรับผิดชอบต่อตนเอง ต่อการเรียนเสียสละ	โรงเรียนกีฬา อบจ.พิษณุโลก

ก. ยุทธศาสตร์จังหวัดพิษณุโลก ที่ 4 : ศูนย์กลางด้านการศึกษา การบริหารทางวิชาการ ด้านสุขภาพ และ ICT

ข. ยุทธศาสตร์การพัฒนาของ อบท. ในเขตจังหวัดพิษณุโลก ที่ 2 : ด้านบริหารจัดการด้านการศึกษาระบบบูรณาการ และส่งเสริมทำนุบำรุงศาสนา ศิลปวัฒนธรรมและภูมิปัญญาท้องถิ่นให้คงอยู่

2. ยุทธศาสตร์หรือการบริหารส่วนจังหวัดพิษณุโลก ที่ 2 : ด้านการศึกษา ศาสนา ศิลปวัฒนธรรม และภูมิปัญญาท้องถิ่น

แผนงาน : การศึกษา

ที่	โครงการ/กิจกรรม	วัตถุประสงค์	เป้าหมาย (ผลผลิตของโครงการ)	งบประมาณและที่นำมา					ตัวชี้วัด (KPI)	ผลที่คาดว่าจะได้รับ	หน่วยงาน ที่รับผิดชอบหลัก	
				2561 (บาท)	2562 (บาท)	2563 (บาท)	2564 (บาท)	2565 (บาท)				
146	ก่อสร้างอาคารพยาบาล	เพื่อก่อสร้างอาคารพยาบาลให้แก่นักเรียนที่ป่วยที่รักษาตัว	เชิงปริมาณ มีอาคารที่พยาบาล จำนวน 1 หลัง (ขนาดไม่น้อยกว่า 32 ตารางเมตร) และห้องน้ำหนักเบาไม่น้อยกว่า 1.44 ตารางเมตร จำนวน 2 ห้อง) เชิงคุณภาพ มีอาคารพยาบาลที่สามารถให้บริการแก่นักเรียนได้เพียงพอและมีประสิทธิภาพ	-	800,000 งบ อบจ.พล.	800,000 งบ อบจ.พล.	800,000 งบ อบจ.พล.	-	-	มีอาคารพยาบาลที่สามารถให้บริการแก่นักเรียนได้อย่างเพียงพอ จำนวน 1 หลัง	มีอาคารพยาบาลที่สามารถให้บริการแก่นักเรียนและบุคลากรที่รับผิดชอบ จำนวน 1 หลัง	โรงเรียนศรีรัตน พรพิสัย พิทยาคม
147	ส่งเสริมพัฒนาคุณภาพผู้เรียนด้านการศึกษา	เพื่อเสริมสร้างความพร้อมให้กับนักเรียนและพัฒนาทักษะการสื่อสารภาษาอังกฤษ	นักเรียนในเขตพื้นที่การศึกษาพิษณุโลก เขต 1	5,000,000 งบ อบจ.พล.	-	-	-	-	ร้อยละของนักเรียนได้รับการพัฒนาทักษะด้านภาษาอังกฤษเพิ่มขึ้น 100%	ทำให้นักเรียนมีความพร้อมและพัฒนาทักษะการสื่อสารภาษาอังกฤษได้อย่างดียิ่งขึ้น	กองการศึกษา อุตรบูรณ์ (สำนักงานเขตพื้นที่การศึกษา ประถมศึกษา พิษณุโลก เขต 1)	

ก. ยุทธศาสตร์จังหวัดพิษณุโลก ที่ 4 : ศูนย์กลางด้านการศึกษา การบริหารทางวิชาการ ด้านสุขภาพ และ ICT

ข. ยุทธศาสตร์การพัฒนาของ อปท. ในเขตจังหวัดพิษณุโลก ที่ 2 : ด้านบริหารจัดการด้านการศึกษาระบบบูรณาการ และส่งเสริมทำนุบำรุงศาสนา ศิลปวัฒนธรรมและภูมิปัญญาท้องถิ่นให้คงอยู่

2. ยุทธศาสตร์องค์การบริหารส่วนจังหวัดพิษณุโลก ที่ 2 : ด้านการศึกษา ศาสนา ศิลปวัฒนธรรม และภูมิปัญญาท้องถิ่น

แผนงาน : การศึกษา

ที่	โครงการ/กิจกรรม	วัตถุประสงค์	เป้าหมาย (ผลผลิตของโครงการ)	งบประมาณและที่ผ่านมา				ตัวชี้วัด (KPI)	ผลที่คาดว่าจะได้รับ	หน่วยงาน ที่รับผิดชอบ หลัก
				2561 (บาท)	2562 (บาท)	2563 (บาท)	2564 (บาท)			
148	ส่งเสริมพัฒนาศักยภาพ ผู้เรียนด้านการศึกษา	เพื่อเตรียมความพร้อมให้กับ นักเรียนและพัฒนาทักษะ การสื่อสารภาษาอังกฤษ	นักเรียนในเขตพื้นที่การ ศึกษาพิษณุโลก เขต 2	5,000,000 งบ อบจ.พล.	-	-	-	ร้อยละของนักเรียนได้รับการ พัฒนาทักษะด้านภาษาอังกฤษ เพิ่มขึ้น 100%	ทำให้นักเรียนมีความ พร้อมและพัฒนาทักษะ การสื่อสารภาษา อังกฤษได้ยิ่งขึ้น	กองการศึกษา อุตรพูน (สำนักงานเขต พื้นที่การศึกษา ประจักษ์ศึกษา พิษณุโลก เขต 2)
149	ส่งเสริมพัฒนาศักยภาพ ผู้เรียนด้านการศึกษา	เพื่อเตรียมความพร้อมให้กับ นักเรียนและพัฒนาทักษะ การสื่อสารภาษาอังกฤษ	นักเรียนในเขตพื้นที่การ ศึกษาพิษณุโลก เขต 3	7,100,000 งบ อบจ.พล.	-	-	-	ร้อยละของนักเรียนได้รับการ พัฒนาทักษะด้านภาษาอังกฤษ เพิ่มขึ้น 100%	ทำให้นักเรียนมีความ พร้อมและพัฒนาทักษะ การสื่อสารภาษา อังกฤษได้ยิ่งขึ้น	กองการศึกษา อุตรพูน (สำนักงานเขต พื้นที่การศึกษา ประจักษ์ศึกษา พิษณุโลก เขต 2)
150	ปรับปรุงซ่อมแซมอาคาร ศูนย์กีฬา	1. เพื่อมีความพร้อมในการ จัดกิจกรรมการเรียน การสอนกลุ่มสาระการ เรียนรู้สุขศึกษาและพลศึกษา และผลสัมฤทธิ์ทางการเรียนรู้อื่น 2. เพื่อเป็นแหล่งบริการใน การเล่นกีฬาและออกกำลังกาย ภายในประชาชน 3. เพื่อส่งเสริมและสนับสนุน ความสามารถทางกีฬาแก่ นักเรียนและเยาวชน	ปรับปรุง ซ่อมแซมอาคาร จำนวน 1 หลัง	2,788,000 งบ อบจ.พล.	-	-	-	นักเรียนและประชาชนเข้า มาใช้ทำกิจกรรมมีความพึงพอใจ ในการใช้บริการไม่น้อยกว่าร้อยละ 90%	ทำให้มีอาคารศูนย์กีฬา ที่พร้อมสนับสนุนใน การเล่นกีฬาและ ออกกำลังกายมากขึ้น	กองการศึกษา อุตรพูน (โรงเรียน เฉลิมขวัญสตรี)
รวม	150 โครงการ			63,589,043	64,301,633	43,544,383	45,396,073			

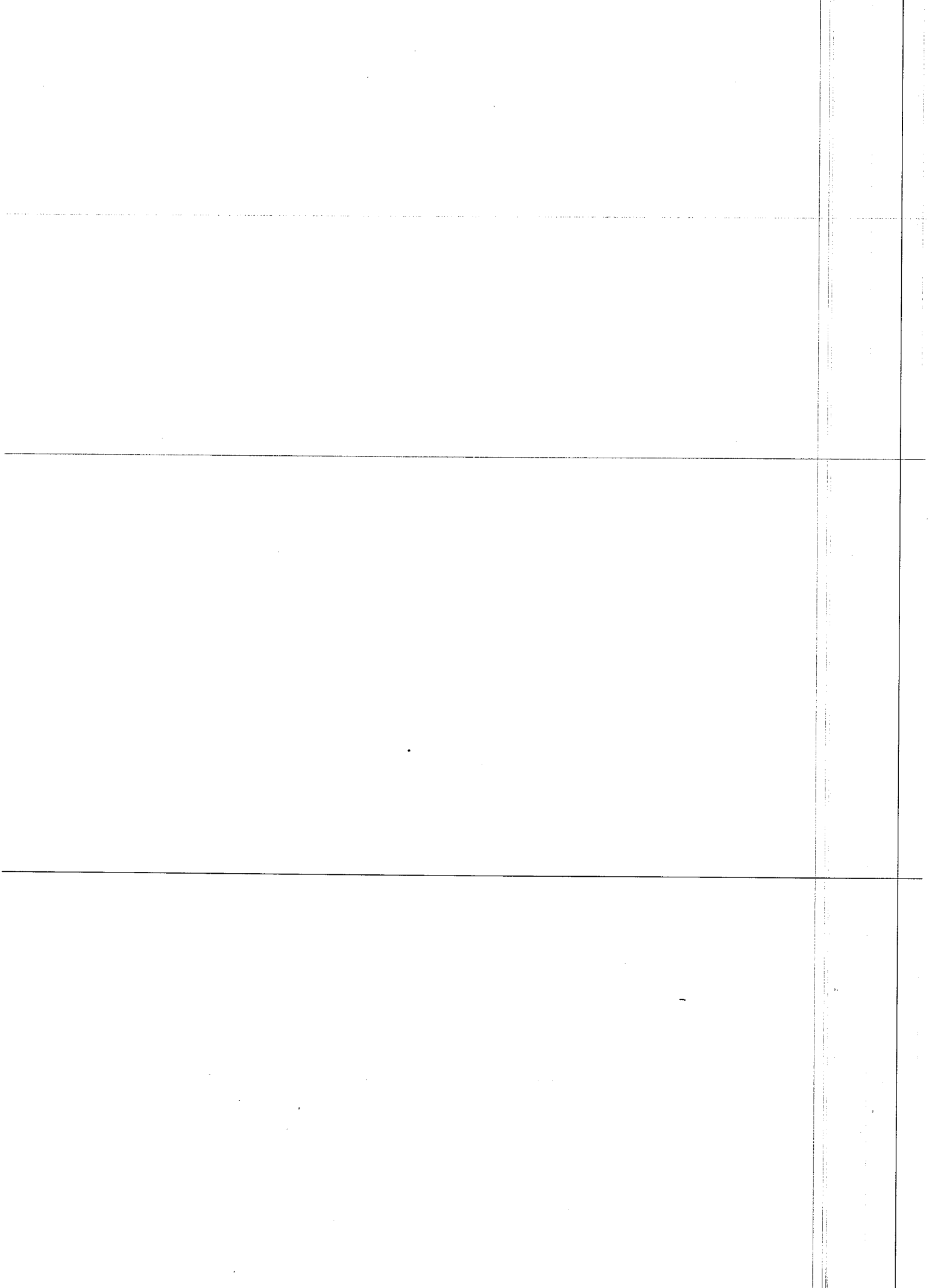

รายละเอียดโครงการพัฒนา

แผนพัฒนาท้องถิ่น (พ.ศ.2561 - 2565)

ขององค์การบริหารส่วนจังหวัดพิษณุโลก

- ก. ยุทธศาสตร์จังหวัดพิษณุโลก ที่ 4 : ศูนย์กลางด้านการศึกษา การบริหารทางวิชาการ ด้านสุขภาพ และ ICT
 ข. ยุทธศาสตร์การพัฒนาของ อปท. ในเขตจังหวัดพิษณุโลก ที่ 2 : ด้านบริหารจัดการด้านการศึกษา และส่งเสริมทำนุบำรุงศาสนา ศิลปวัฒนธรรมและภูมิปัญญาท้องถิ่นให้คงอยู่
 2. ยุทธศาสตร์องค์การบริหารส่วนจังหวัดพิษณุโลก ที่ 2 : ด้านการศึกษา ศาสนา ศิลปวัฒนธรรม และภูมิปัญญาท้องถิ่น

แผนงาน : การศาสนา วัฒนธรรมและนันทนาการ

ที่	โครงการ/กิจกรรม	วัตถุประสงค์	เป้าหมาย (ผลผลิตของโครงการ)	งบประมาณและที่ผ่านมา					ตัวชี้วัด (KPI)	ผลที่คาดว่าจะได้รับ	หน่วยงาน ที่รับผิดชอบ หลัก
				2561 (บาท)	2562 (บาท)	2563 (บาท)	2564 (บาท)	2565 (บาท)			
1	ส่งเสริม อนุรักษ์ประเพณี วันเข้าพรรษา	เพื่อส่งเสริมสืบสาน ประเพณีไทยให้คงอยู่สืบไป	เด็กและเยาวชน ประชาชน ในจังหวัดพิษณุโลก	700,000 งบ อบจ.พล.	700,000 งบ อบจ.พล.	700,000 งบ อบจ.พล.	700,000 งบ อบจ.พล.	-	ร้อยละของผู้เข้าร่วม โครงการ/กิจกรรม ระดับความพึงพอใจ ไม่น้อยกว่า 80	ทำให้ศาสนา ศิลปวัฒนธรรม ภูมิปัญญาท้องถิ่น ได้รับการสืบทอดให้คงอยู่ สืบไป	กองการศึกษาฯ
2	งานประเพณีไทยทรงดำ ภาคเหนือ	เพื่อส่งเสริมอนุรักษ์ สืบสานประเพณีไทยให้ คงอยู่สืบไป	ประชาชนชาวไทยทรงดำ จังหวัดพิษณุโลก	200,000 งบ อบจ.พล.	200,000 งบ อบจ.พล.	200,000 งบ อบจ.พล.	200,000 งบ อบจ.พล.	-	ร้อยละของประชาชน ในท้องถิ่นมีส่วนร่วม ในการอนุรักษ์ เพิ่มขึ้น 80	ทำให้ประชาชนได้ อนุรักษ์สืบทอดประเพณี ท้องถิ่น	กองการศึกษาฯ
3	ส่งเสริมอนุรักษ์ประเพณี ปีใหม่ม้ง	เพื่อเป็นการส่งเสริมอนุรักษ์ สืบสานประเพณีให้คงอยู่ สืบไป	ประชาชนชาวม้งในพื้นที่ อำเภอนครไทย,อำเภอ ชาติตระการ	500,000 งบ อบจ.พล.	500,000 งบ อบจ.พล.	500,000 งบ อบจ.พล.	500,000 งบ อบจ.พล.	-	ร้อยละของ ประชาชนใน ท้องถิ่นมีส่วนร่วม ในการอนุรักษ์ เพิ่มขึ้น 90%	ทำให้ประชาชนได้ อนุรักษ์สืบทอด ประเพณีท้องถิ่น เพิ่มขึ้น	กองการศึกษาฯ

ก. ยุทธศาสตร์จังหวัดเชียงใหม่โลก ที่ 4 : ศูนย์กลางด้านการศึกษาด้านการบริการสุขภาพ การบริการสุขภาพ การบริการสุขภาพ และ ICT

ข. ยุทธศาสตร์การพัฒนาของ อบท. ในเขตจังหวัดเชียงใหม่โลก ที่ 2 : ด้านบริหารจัดการด้านการศึกษาด้านการบริการสุขภาพ การบริการสุขภาพ และการส่งเสริมทำนุบำรุงศาสนา ศิลปวัฒนธรรมและภูมิปัญญาท้องถิ่น
2. ยุทธศาสตร์องค์การบริหารส่วนจังหวัดเชียงใหม่โลก ที่ 2 : ด้านการศึกษา ศาสนา ศิลปวัฒนธรรม และภูมิปัญญาท้องถิ่น

แผนงาน : การศาสนา วัฒนธรรมและนันทนาการ

ที่	โครงการ/กิจกรรม	วัตถุประสงค์	เป้าหมาย (ผลผลิตของโครงการ)	งบประมาณและที่ผ่านมา					ตัวชี้วัด (KPI)	ผลที่คาดว่าจะได้รับ	หน่วยงาน ที่รับผิดชอบหลัก
				2561 (บาท)	2562 (บาท)	2563 (บาท)	2564 (บาท)	2565 (บาท)			
4	จัดงานประเพณีลอยกระทง	เพื่อเป็นการส่งเสริมอนุรักษ์ ศิลปวัฒนธรรม ประเพณีไทยให้คงอยู่สืบไป	เด็ก เยาวชน ประชาชน ในจังหวัดเชียงใหม่มีส่วนร่วมในการอนุรักษ์ประเพณี	3,000,000 งบ อบจ.พล.	3,000,000 งบ อบจ.พล.	3,000,000 งบ อบจ.พล.	3,000,000 งบ อบจ.พล.	-	ร้อยละของประชาชนในท้องถิ่นมีส่วนร่วมในการอนุรักษ์เพิ่มขึ้น 90%	ทำให้นักท่องเที่ยวที่เข้ามาชมประเพณีลอยกระทงของเชียงใหม่ได้รับประสบการณ์ที่ดีและประทับใจ	กองการศึกษา
5	ส่งเสริมกิจกรรมทางพระพุทธศาสนา "เทศน์ทางชาติ"	1. เพื่อส่งเสริมให้เด็กได้รับความรู้ทางพระพุทธศาสนา นำหลักการไปปฏิบัติในการดำรงชีวิต 2. เพื่อเป็นเวทีการเรียนรู้ทางด้านศีลธรรม ประเพณี วัฒนธรรม และสร้างความรักความสามัคคีทั้งในชุมชนและระหว่างชุมชนที่จะนำไปสู่ครอบครัวที่อบอุ่น ชุมชนเข้มแข็ง 3. เพื่อเป็นสื่อกลาง เพื่อรวบรวมจุดแข็งของชุมชน การพัฒนาวัดให้เจริญยิ่งขึ้น	ทั้งพระภิกษุสามเณร ความรู้ธรรมะที่เทศน์ทางชาติ 13 กัณฑ์ กลุ่มเป้าหมาย นักเรียน เยาวชน ประชาชนทั่วไปและบุคลากรในสังกัด อบจ. รวมนักเรียน 300 คน	7,000 งบ อบจ.พล.	7,000 งบ อบจ.พล.	7,000 งบ อบจ.พล.	7,000 งบ อบจ.พล.	-	ร้อยละของผู้เข้าร่วมกิจกรรมมีความพึงพอใจเกิดความสุขในการร่วมทำนุพุทธศาสนา 100%	1. ทำให้เด็กและเยาวชนประชาชน ได้รับความรู้ทางพระพุทธศาสนา นำหลักการไปปฏิบัติในชีวิตประจำวันอย่างมีความสุข 2. ทำให้เด็ก เยาวชน และประชาชน มีคุณธรรม จริยธรรม รู้รักสามัคคี 3. ทำให้เกิดความร่วมมือมีส่วนร่วมในการพัฒนาศาสนสถานศาสนวัตถุภายในวัดเจริญยิ่งขึ้น 4. มีส่วนร่วมสืบสานประเพณีการเทศน์	กองการศึกษา

- ก. ยุทธศาสตร์จังหวัดพิษณุโลก ที่ 4 : ศูนย์กลางด้านการศึกษา การบริหารทางวิชาการ ด้านสุขภาพ และ ICT
- ข. ยุทธศาสตร์การพัฒนาของ อบท. ในเขตจังหวัดพิษณุโลก ที่ 2 : ด้านบริหารจัดการด้านการศึกษาแบบบูรณาการ และส่งเสริมทำนุบำรุงศาสนา ศิลปวัฒนธรรมและภูมิปัญญาท้องถิ่นให้คงอยู่
2. ยุทธศาสตร์องค์การบริหารส่วนจังหวัดพิษณุโลก ที่ 2 : ด้านการศึกษา ศาสนา ศิลปวัฒนธรรม และภูมิปัญญาท้องถิ่น
- แผนงาน : การศาสนา วัฒนธรรมและนันทนาการ

ที่	โครงการ/กิจกรรม	วัตถุประสงค์	เป้าหมาย (ผลผลิตของโครงการ)	งบประมาณและที่ผ่านมา				ตัวชี้วัด (KPI)	ผลที่คาดว่าจะได้รับ	หน่วยงาน ที่รับผิดชอบ หลัก	
				2561 (บาท)	2562 (บาท)	2563 (บาท)	2564 (บาท)				2565 (บาท)
6	ส่งเสริมวัฒนธรรมประเพณี การทอดกฐินสามัคคี	1. เพื่อส่งเสริมวัฒนธรรม ประเพณีงานบุญกฐิน สามัคคีของชาติและท้องถิ่น ให้คงอยู่สืบไป 2. เพื่อปลูกฝังค่านิยมที่ดีงาม ตามขนบธรรมเนียม ประเพณีทางพระพุทธ ศาสนา สำหรับพุทธ ศาสนิกชนชาวไทย	จัดกิจกรรมส่งเสริมประเพณี ทอดกฐินสามัคคี ณ วัดภายใน จังหวัดพิษณุโลก จำนวน 1 แห่ง กลุ่มเป้าหมาย ผู้เข้าร่วมโครงการ ได้แก่ เด็ก เยาวชน ประชาชนทั่วไป และข้าราชการ พนักงาน อบจ. รวม 300 คน	5,000 งบ อบจ.พล.	5,000 งบ อบจ.พล.	5,000 งบ อบจ.พล.	5,000 งบ อบจ.พล.	-	ร้อยละของ ผู้เข้าร่วมกิจกรรม มีความพึงพอใจ เกิดความสุข ในการร่วมทำนุ บำรุงพุทธศาสนา 100%	มหาชาติเป็นมรดก ทางวัฒนธรรมของ ชาวไทยให้คงอยู่สืบไป 1. ทำให้บุญกฐินสามัคคี ของชาติและท้องถิ่น ได้รับการสืบสานให้คง อยู่สืบไป 2. ทำให้พุทธศาสนิกชน เกิดความเลื่อมใส ศรัทธาในพุทธศาสนา ร่วมกันทำนุบำรุง พระพุทธศาสนา สืบสานธรรมเนียม ประเพณี	กองการศึกษา

ก. ยุทธศาสตร์จังหวัดพิษณุโลก ที่ 4 : ศูนย์กลางทางการศึกษา การบริหารทางวิชาการ ด้านสุขภาพ และ ICT

ข. ยุทธศาสตร์การพัฒนาของ อบท. ในเขตจังหวัดพิษณุโลก ที่ 2 : ตำบลบริหารจัดการด้านการศึกษาระบบบูรณาการ และส่งเสริมทำนุบำรุงศาสนา ศิลปวัฒนธรรมและภูมิปัญญาท้องถิ่น

2. ยุทธศาสตร์องค์การบริหารส่วนจังหวัดพิษณุโลก ที่ 2 : ตำบลการศึกษา ศาสนา ศิลปวัฒนธรรม และภูมิปัญญาท้องถิ่น

แผนงาน : การศาสนา วัฒนธรรมและนันทนาการ

ที่	โครงการ/กิจกรรม	วัตถุประสงค์	เป้าหมาย	งบประมาณและที่ผ่านมา					ตัวชี้วัด (KP)	ผลที่คาดว่าจะได้รับ	หน่วยงานที่รับผิดชอบ
				2561 (บาท)	2562 (บาท)	2563 (บาท)	2564 (บาท)	2565 (บาท)			
7	เพื่อพระเกียรติสมเด็จพระเจ้าตากสินมหาราช	1.เพื่อเทิดพระเกียรติและเผยแพร่พระเกียรติคุณสมเด็จพระเจ้าตากสินมหาราช 2.เพื่อส่งเสริมการศึกษา การเรียนรู้ประวัติศาสตร์ และการท่องเที่ยวของจังหวัดพิษณุโลก	นักเรียน นักศึกษาเยาวชน และประชาชนในจังหวัดพิษณุโลก และจังหวัดใกล้เคียง	1,000,000	1,000,000	1,000,000	1,000,000	-	ประชาชนทั่วไปในจังหวัดพิษณุโลก และผู้เข้าร่วมงานมีความพึงพอใจไม่ต่ำกว่าร้อยละ 80%	ประชาชนในจังหวัดพิษณุโลกเข้าร่วมแสดงความรักและสำนึกในพระมหากรุณาธิคุณเทิดทูลพระเกียรติคุณขององค์สมเด็จพระนเรศวรมหาราช และกระตือรือร้นของจังหวัดพิษณุโลก	กองการศึกษาฯ
8	จัดงานแผ่นดินสมเด็จพระนเรศวรมหาราช	1.เพื่อเทิดพระเกียรติและเผยแพร่พระเกียรติคุณสมเด็จพระนเรศวรมหาราช 2.เพื่อส่งเสริมการศึกษา การเรียนรู้ประวัติศาสตร์ และการท่องเที่ยวของจังหวัดพิษณุโลก	นักเรียน นักศึกษาเยาวชน และประชาชนในจังหวัดพิษณุโลก และจังหวัดใกล้เคียง	3,000,000	3,000,000	3,000,000	3,000,000	-	นักเรียน นักศึกษาเยาวชน และประชาชนที่เข้าร่วมงานมีความพึงพอใจไม่ต่ำกว่าร้อยละ 80%	ประชาชนในจังหวัดพิษณุโลกเข้าร่วมแสดงความรักและสำนึกในพระมหากรุณาธิคุณเทิดทูลพระเกียรติคุณขององค์สมเด็จพระนเรศวรมหาราช และกระตือรือร้นของจังหวัดพิษณุโลก	กองการศึกษาฯ

- ก. ยุทธศาสตร์จังหวัดพิษณุโลก ที่ 4 : ศูนย์กลางด้านการศึกษา การบริหารทางวิชาการ ด้านสุขภาพ และ ICT
- ข. ยุทธศาสตร์การพัฒนาของ อบท. ในเขตจังหวัดพิษณุโลก ที่ 2 : ด้านบริหารจัดการด้านการศึกษาศาสนา ศิลปวัฒนธรรมและภูมิปัญญาท้องถิ่นให้คงอยู่
2. ยุทธศาสตร์องค์การบริหารส่วนจังหวัดพิษณุโลก ที่ 2 : ด้านการศึกษา ศาสนา ศิลปวัฒนธรรม และภูมิปัญญาท้องถิ่น
- แผนงาน : การศึกษา วัฒนธรรมและนันทนาการ

ที่	โครงการ/กิจกรรม	วัตถุประสงค์	เป้าหมาย (ผลผลิตของโครงการ)	งบประมาณและที่ผ่านมา				ตัวชี้วัด (KPI)	ผลที่คาดว่าจะได้รับ	หน่วยงาน ที่รับผิดชอบ
				2561 (บาท)	2562 (บาท)	2563 (บาท)	2564 (บาท)			
9	ประเพณีปีกธงชัย	1.เพื่อเทิดพระเกียรติพญาคูณศรีอินทราทิตย์ 2.เพื่อเป็นการอนุรักษ์แหล่งประวัติศาสตร์สำคัญของไทย 3.เพื่อเป็นการส่งเสริมการท่องเที่ยวจังหวัดพิษณุโลก	ประชาชนทั่วไป พิษณุโลก และนักท่องเที่ยวทั่วไป	1,000,000 งบ อบจ.พล.	1,000,000 งบ อบจ.พล.	1,000,000 งบ อบจ.พล.	1,000,000 งบ อบจ.พล.	ประชาชนทั่วไป ในจังหวัดพิษณุโลก และผู้เข้าร่วมงานมีความ พึงพอใจไม่ต่ำกว่า ร้อยละ 80 %	ประชาชนในจังหวัด พิษณุโลก ได้ร่วมกัน แสดงความจงรักภักดี และสำนึกในพระมหา กรุณาธิคุณ เทิดทูล พระเกียรติคุณของ พญาคูณศรีอินทราทิตย์	กองการศึกษา หลัก
10	ส่งเสริมและพัฒนาทักษะทาง สังคมสำหรับเด็กและเยาวชน	เพื่อส่งเสริมสนับสนุนการจัด กิจกรรมต่าง ๆ ของเด็กและ เยาวชนเพื่อให้เด็กได้แสดง ออกด้านพัฒนาการและ ทักษะความสามารถต่าง ๆ	เด็กและเยาวชนจังหวัด พิษณุโลก	2,700,000 งบ อบจ.พล.	2,700,000 งบ อบจ.พล.	2,700,000 งบ อบจ.พล.	2,700,000 งบ อบจ.พล.	ร้อยละของระดับ ความพึงพอใจ ของเด็กและ เยาวชน พอใจมาก 80%	ทำให้เด็กและเยาวชน มีการแสดงออกที่ถูกต้อง มีทักษะด้านต่าง ๆ เพิ่มมากขึ้น	กองการศึกษา

ก. ยุทธศาสตร์จังหวัดพิษณุโลก ที่ 4 : ศูนย์กลางด้านการศึกษา การบริหารทรัพยากรวิชาการ ด้านสุขภาพ และ ICT

ข. ยุทธศาสตร์การพัฒนาของ อบต. ในเขตจังหวัดพิษณุโลก ที่ 2 : ด้านบริหารจัดการด้านการศึกษาแบบบูรณาการ และส่งเสริมทำนุบำรุงศาสนา ศิลปวัฒนธรรมและภูมิปัญญาท้องถิ่น

2. ยุทธศาสตร์องค์การบริหารส่วนจังหวัดพิษณุโลก ที่ 2 : ด้านการศึกษา ศาสนา ศิลปวัฒนธรรม และภูมิปัญญาท้องถิ่น
แผนงาน : การศาสนา วัฒนธรรมและนันทนาการ

ที่	โครงการ/กิจกรรม	วัตถุประสงค์	เป้าหมาย (ผลผลิตของโครงการ)	งบประมาณและที่ผ่านมา					ตัวชี้วัด (KPI)	ผลที่คาดว่าจะได้รับ	หน่วยงานหลัก	
				2561 (บาท)	2562 (บาท)	2563 (บาท)	2564 (บาท)	2565 (บาท)				
11	ฝึกอบรมพัฒนาทักษะด้านดนตรีสำหรับเด็กและเยาวชนจังหวัดพิษณุโลก ภาคฤดูร้อน	1.เพื่อส่งเสริมให้เด็กและเยาวชนได้ใช้เวลาร่วมกัน 2.เพื่อให้เกิดและเยาวชนได้พัฒนาทางอารมณ์ฝึกทักษะทางด้านดนตรีตามความถนัดและสนใจ	เด็กและเยาวชนในจังหวัดพิษณุโลก จำนวน 200 คน (แผนการศึกษาปีที่ 61-64 ข้อ 1 หน้า 106)	300,000 (บาท)	300,000 (บาท)	300,000 (บาท)	300,000 (บาท)	300,000 (บาท)	- (บาท)	ร้อยละของผู้เข้าร่วมโครงการเกิดการเรียนรู้ มีทักษะทางด้านดนตรีเพิ่มขึ้นอีกไม่น้อยกว่า 80%	1.ทำให้เด็กและเยาวชนได้รู้จักใช้เวลาว่างให้เป็นประโยชน์ในช่วงปีการศึกษาด้วยการใช้ดนตรีเป็นสื่อไม่ไปเกี่ยวข้องกับยาเสพติด 2.ทำให้เด็กและเยาวชนได้รับการพัฒนาทางอารมณ์และพัฒนาทักษะทางด้านดนตรีตามความถนัดและสนใจ มีอารมณ์สุนทรีย์ทางด้านดนตรียิ่งขึ้น	กองการศึกษาฯ

- ก. ยุทธศาสตร์จังหวัดพิษณุโลก ที่ 4 : ศูนย์กลางด้านการศึกษา การบริหารทางวิชาการ ด้านสุขภาพ และ ICT
- ข. ยุทธศาสตร์การพัฒนาของ อบท. ในเขตจังหวัดพิษณุโลก ที่ 2 : ด้านบริหารจัดการด้านการศึกษาแบบบูรณาการ และส่งเสริมทำนุบำรุงศาสนา ศิลปวัฒนธรรมและภูมิปัญญาท้องถิ่นให้คงอยู่
2. ยุทธศาสตร์องค์การบริหารส่วนจังหวัดพิษณุโลก ที่ 2 : ด้านการศึกษา ศาสนา ศิลปวัฒนธรรม และภูมิปัญญาท้องถิ่น

แผนงาน : การศาสนา วัฒนธรรมและนันทนาการ

ที่	โครงการ/กิจกรรม	วัตถุประสงค์	เป้าหมาย (ผลผลิตของโครงการ)	งบประมาณและที่ผ่านมา				ตัวชี้วัด (KPI)	ผลที่คาดว่าจะได้รับ	หน่วยงาน ที่รับผิดชอบ
				2561 (บาท)	2562 (บาท)	2563 (บาท)	2564 (บาท)			
12	ฝึกอบรม ส่งเสริมพัฒนาเด็กและเยาวชน อนุรักษ์สืบสานศิลปวัฒนธรรมท้องถิ่น	1. เพื่อส่งเสริม สนับสนุน อนุรักษ์สืบสานศิลปวัฒนธรรมท้องถิ่น 2. เพื่อปลูกจิตสำนึก กระตุ้น ให้เด็กเยาวชนและประชาชน ในท้องถิ่นเกิดความตระหนักรู้ เห็นคุณค่าศิลปวัฒนธรรม	เด็ก เยาวชน และประชาชน ทั่วไป จำนวน 200 คน	งบ อบจ.พล 200,000	งบ อบจ.พล 200,000	งบ อบจ.พล 200,000	งบ อบจ.พล 200,000	ร้อยละของกลุ่มเป้าหมายมีความพอใจในการเข้าร่วมโครงการฯ ไม่น้อยกว่า 80%	1. ทำให้ศิลปวัฒนธรรมท้องถิ่นได้รับการถ่ายทอดสู่คนรุ่นหลัง 2. ทำให้เด็ก เยาวชน และประชาชนมีจิตสำนึก เกิดความตระหนักเห็นคุณค่าศิลปวัฒนธรรม และเข้ามามีส่วนร่วมในการอนุรักษ์สืบสานศิลปวัฒนธรรมท้องถิ่นให้คงอยู่สืบไป	กองการศึกษา

ก. ยุทธศาสตร์จังหวัดพิษณุโลก ที่ 4 : ศูนย์กลางด้านการศึกษา การบริการทางวิชาการ ด้านสุขภาพ และ ICT

ข. ยุทธศาสตร์การพัฒนาของ อปท. ในเขตจังหวัดพิษณุโลก ที่ 2 : ตำบลบริหารจัดการด้านการศึกษาระดับประถมศึกษา และส่งเสริมทำนุบำรุงศาสนา ศิลปวัฒนธรรมและภูมิปัญญาท้องถิ่น

2. ยุทธศาสตร์องค์การบริหารส่วนจังหวัดพิษณุโลก ที่ 2 : ตำบลการศึกษา ศาสนา ศิลปวัฒนธรรม และภูมิปัญญาท้องถิ่น

แผนงาน : การศึกษา วัฒนธรรมและนันทนาการ

ที่	โครงการ/กิจกรรม	วัตถุประสงค์	เป้าหมาย (ผลผลิตของโครงการ)	งบประมาณและที่ผ่านมา					ตัวชี้วัด (KPI)	ผลที่คาดว่าจะได้รับ	หน่วยงานที่รับผิดชอบหลัก
				2561 (บาท)	2562 (บาท)	2563 (บาท)	2564 (บาท)	2565 (บาท)			
13	ค่ายฝึกอบรมเด็กและเยาวชนส่งเสริมการเรียนรู้ศิลปะแม่ไม้มวยไทย	1. เพื่อเป็นการส่งเสริมให้เด็กและเยาวชนได้ฝึกศิลปะแม่ไม้มวยไทยเผยแพร่วัฒนธรรม 2. เพื่อให้ผู้เรียนได้พัฒนาทักษะกีฬามวยไทย เน้นการอนุรักษ์ศิลปะการต่อสู้ของชาติไทยให้คงอยู่สืบไป 3. เพื่อส่งเสริมให้เด็กและเยาวชนใช้เวลาว่างให้เป็นประโยชน์ สามารถนำทักษะเทคนิคประสบการณ์จากการฝึกไปประกอบอาชีพได้	จัดฝึกการรียนรู้ศิลปะแม่ไม้มวยไทย ให้เด็กและเยาวชนจังหวัดพิษณุโลก จำนวน 100 คน	200,000 (บาท)	- (บาท)	- (บาท)	- (บาท)	- (บาท)	ร้อยละของกลุ่มเป้าหมายที่ได้รับ การพัฒนาทักษะศิลปะแม่ไม้มวยไทย เพิ่มขึ้น 80%	1. ทำให้เด็กและเยาวชนได้รู้จักเรียนรู้พัฒนาทักษะกีฬามวยไทย 2. ทำให้เด็กและเยาวชนเกิดความภาคภูมิใจได้มีส่วนร่วมอนุรักษ์ศิลปะแม่ไม้มวยไทย อันเป็นมรดกของชาติให้สูญหาย 3. ทำให้เด็ก เยาวชนรู้จักใช้เวลาว่างให้เป็นประโยชน์ สามารถนำทักษะเทคนิค ประสบการณ์จากการฝึกไปป้องกันตัวในยามคับขัน	กองการศึกษาฯ

ก. ยุทธศาสตร์จังหวัดพิษณุโลก ที่ 4 : ศูนย์กลางด้านการศึกษา การบริหารทางวิชาการ ด้านสุขภาพ และ ICT
 ข. ยุทธศาสตร์การพัฒนาของ อปท. ในเขตจังหวัดพิษณุโลก ที่ 2 : ด้านบริหารจัดการด้านการศึกษาแบบบูรณาการ และส่งเสริมทำนุบำรุงศาสนา ศิลปวัฒนธรรมและภูมิปัญญาท้องถิ่นให้คงอยู่
 2. ยุทธศาสตร์องค์การบริหารส่วนจังหวัดพิษณุโลก ที่ 2 : ด้านการศึกษา ศาสนา ศิลปวัฒนธรรม และภูมิปัญญาท้องถิ่น

แผนงาน : การศาสนา วัฒนธรรมและนันทนาการ

ที่	โครงการ/กิจกรรม	วัตถุประสงค์	เป้าหมาย (ผลผลิตของโครงการ)	งบประมาณและที่ผ่านมา				ตัวชี้วัด (KPI)	ผลที่คาดว่าจะ จะได้รับ	หน่วยงาน ที่รับผิดชอบ หลัก
				2561 (บาท)	2562 (บาท)	2563 (บาท)	2564 (บาท)			
14	ค่ายฝึกอบรมเด็กและเยาวชน "ส่งเสริมรักภาษา เพาะกล้า วรรณกรรม"	1.เพื่อส่งเสริมปลูกฝังนิสัย รักการอ่านให้กับเด็กและ เยาวชน 2.เพื่อฝึกการเขียน ส่งเสริม เด็กและเยาวชน ให้ความ สามารถสร้างสรรค์งานเขียน	เด็กและเยาวชน จังหวัด พิษณุโลก จำนวน 120 คน (แผนการศึกษาปี 61-64 ข้อ 2 หน้า 107)	300,000 งบ อบจ.พล.	-	-	-	ร้อยละของกลุ่ม เป้าหมายมีความ พึงพอใจในการ เข้ารับการพัฒนา ด้านภาษาไม่ น้อยกว่า 80%	1.ทำให้เด็กและเยาวชน มีความสนใจในการ อ่านหนังสือมากยิ่งขึ้น 2.เด็กและเยาวชน มีความสามารถในการ เขียนและมีแนวคิด ในการสร้างสรรค์วรรณกรรม	กองการศึกษาฯ
15	สืบสานประเพณีวันเข้าพรรษา	1.เพื่อปลูกฝังค่านิยมและ รักษาระบบธรรมเนียม ประเพณีวัฒนธรรมที่ดั้งเดิม 2.เพื่อเป็นการส่งเสริมให้ นักเรียนประพฤติดี ยึดหลัก ธรรมทางพระพุทธศาสนา เป็นแนวทางในการดำเนิน ชีวิต	นักเรียนจำนวน 370 คน ครูและบุคลากรทางการศึกษา จำนวน 54 คน	27,600 งบ อบจ.พล.	27,600 งบ อบจ.พล.	27,600 งบ อบจ.พล.	27,600 งบ อบจ.พล.	นักเรียนได้รับการ ส่งเสริมและอนุรักษ์ ประเพณีไทยและ ได้ปลูกฝังคุณธรรม จริยธรรมแก่ เยาวชนไทย ไม่น้อยกว่า ร้อยละ 80	นักเรียน คณะครู และ บุคลากรทางการศึกษา ที่ได้รับมอบหมาย มี ความประพฤติดี ยึด หลักธรรมทางพระพุทธ ศาสนา เรียบรู้ถึงพิธี กรรมขนบธรรมเนียม ประเพณีและกล้า แสดงออกในทางที่ถูก ต้อง	โรงเรียน ศรีอินทราทิตย์ พิทยาคม

ก. ยุทธศาสตร์จังหวัดพิษณุโลก ที่ 4 : ศูนย์กลางด้านการศึกษา การบริหารทางวิชาการ ด้านสุขภาพ และ ICT

ข. ยุทธศาสตร์การพัฒนามาของ อปท. ในเขตจังหวัดพิษณุโลก ที่ 2 : ตำบลบริหารจัดการศึกษาด้านการศึกษาแบบบูรณาการ และส่งเสริมทำนุบำรุงศาสนา ศิลปวัฒนธรรมและภูมิปัญญาท้องถิ่น

2. ยุทธศาสตร์โครงการบริหารส่วนจังหวัดพิษณุโลก ที่ 2 : ตำบลการศึกษา ศาสนา ศิลปวัฒนธรรม และภูมิปัญญาท้องถิ่น

แผนงาน : การศาสนา วัฒนธรรมและนันทนาการ

ที่	โครงการ/กิจกรรม	วัตถุประสงค์	เป้าหมาย (ผลผลิตของโครงการ)	งบประมาณและที่ผ่านมา					ตัวชี้วัด (KPI)	ผลที่คาดว่าจะได้รับ	หน่วยงาน ที่รับผิดชอบ
				2561 (บาท)	2562 (บาท)	2563 (บาท)	2564 (บาท)	2565 (บาท)			
16	วันพ่อแห่งชาติ	1.เพื่อจัดกิจกรรมน้อมรำลึกและเทิดพระเกียรติพระบาทสมเด็จพระบรมชนกาธิเบศร มหาภูมิพลอดุลยเดชมหาราช บรมนาถบพิตร 2.เพื่อปลูกฝังค่านิยม ที่ตั้งมั่นเรื่องความกตัญญูทดแทนคุณผู้ทำคุณดี	นักเรียนจำนวน 370 คน ครูและบุคลากรทางการศึกษา จำนวน 54 คน	36,200	36,200	36,200	36,200	36,200	36,200	นักเรียนได้น้อมรำลึกและเทิดพระเกียรติพระบาทสมเด็จพระบรมชนกาธิเบศร มหาภูมิพลอดุลยเดชมหาราช บรมนาถบพิตร และปลูกฝังค่านิยมที่สั่งมั่นเรื่องความกตัญญูทดแทนคุณผู้ทำคุณดี	โรงเรียนศรีอินทราทิตย์พิทยาคม
17	วันพ่อแห่งชาติ	1.เพื่อถักนุ่งไหมพระมหากรุณาธิคุณ และน้อมรำลึกถึงพระบาทสมเด็จพระปรเมนทรมหาภูมิพลอดุลยเดช และเทิดความภาคภูมิใจในความเป็นไทย 2.เพื่อเป็นการปลูกฝังค่านิยมที่สั่งมั่นเรื่องความกตัญญูทดแทนคุณผู้ทำคุณดี	นักเรียนและบุคลากรทางการศึกษา และผู้ใหญ่ในครอบครัว (แผนการศึกษา น.109 ข.5) ทางการพิทยาคม	10,000	10,000	10,000	10,000	10,000	-	นักเรียนมีส่วนร่วมในการทำกิจกรรมน้อมรำลึกและเทิดพระเกียรติพระบาทสมเด็จพระปรเมนทรมหาภูมิพลอดุลยเดช และปลูกฝังค่านิยมที่สั่งมั่นเรื่องความกตัญญูทดแทนคุณผู้ทำคุณดี	โรงเรียนบางกลางท่าวพิทยาคม

- ก. ยุทธศาสตร์จังหวัดพิษณุโลก ที่ 4 : ศูนย์กลางด้านการศึกษา การบริหารทางวิชาการ ด้านสุขภาพ และ ICT
- ข. ยุทธศาสตร์การพัฒนาของ อปท. ในเขตจังหวัดพิษณุโลก ที่ 2 : ด้านบริหารจัดการด้านการศึกษาระบบบูรณาการ และส่งเสริมทำนุบำรุงศาสนา ศิลปวัฒนธรรมและภูมิปัญญาท้องถิ่นให้คงอยู่
2. ยุทธศาสตร์องค์การบริหารส่วนจังหวัดพิษณุโลก ที่ 2 : ด้านการศึกษา ศาสนา ศิลปวัฒนธรรม และภูมิปัญญาท้องถิ่น

แผนงาน : การศาสนา วัฒนธรรมและนันทนาการ

ที่	โครงการ/กิจกรรม	วัตถุประสงค์	เป้าหมาย (ผลผลิตของโครงการ)	งบประมาณและที่ผ่านมา				ตัวชี้วัด (KPI)	ผลที่คาดว่าจะได้รับ	หน่วยงาน ที่รับผิดชอบ
				2561 (บาท)	2562 (บาท)	2563 (บาท)	2564 (บาท)			
18	วันแม่แห่งชาติ	1. เพื่อจัดกิจกรรมเฉลิมพระเกียรติสมเด็จพระศรีพชรินทราบรมราชชนนีพันปีหลวง 2. เพื่อปลูกฝังค่านิยมที่ดีงามเรื่องความกตัญญูต่อบุพการีผู้ให้กำเนิด	นักเรียนจำนวน 370 คน ครูและบุคลากรทางการศึกษาจำนวน 54 คน ตัวแทนผู้ปกครองจำนวน 120 คน	36,200 งบ อบจ.พล.	36,200 งบ อบจ.พล.	36,200 งบ อบจ.พล.	36,200 งบ อบจ.พล.	นักเรียนได้ร่วมเฉลิมพระเกียรติสมเด็จพระศรีพชรินทราบรมราชินีนาถพระบรมราชชนนีพันปีหลวงและปลูกฝังค่านิยมที่ดีงาม เรื่องความกตัญญูต่อ บุพการีผู้ให้กำเนิดไม่น้อยกว่า ร้อยละ 80	ทำให้นักเรียนได้ร่วมเฉลิมพระเกียรติสมเด็จพระราชินีนาถพระบรมราชชนนีพันปีหลวงและปลูกฝังค่านิยมที่ดีงาม เรื่องความกตัญญูต่อ บุพการีผู้ให้กำเนิด	โรงเรียนศรีอินทราทิตย์พิทยาคม
19	จัดงานวันแม่แห่งชาติ	1. เพื่อปลูกฝังคุณธรรมจริยธรรม ความดีงาม และส่งเสริมการมีส่วนร่วมในกิจกรรมสาธารณะประโยชน์ให้กับนักเรียน 2. เพื่อเป็นการเฉลิมพระเกียรติสมเด็จพระนางเจ้าสิริกิติ์พระบรมราชินีนาถ และเกิดความภาคภูมิใจในความเป็นคนไทย	นักเรียน คณะครู บุคลากรทางการศึกษา และตัวแทนผู้ปกครอง (แผนการศึกษา น.111 ข.7)	10,000 งบ อบจ.พล.	10,000 งบ อบจ.พล.	10,000 งบ อบจ.พล.	10,000 งบ อบจ.พล.	นักเรียนได้เฉลิมพระเกียรติสมเด็จพระนางเจ้าสิริกิติ์พระบรมราชินีนาถและปลูกฝังค่านิยมเรื่องความกตัญญู ที่มีต่อบุพการีไม่น้อยกว่าร้อยละ 90	ทำให้นักเรียนได้เฉลิมพระเกียรติสมเด็จพระนางเจ้าสิริกิติ์พระบรมราชินีนาถและปลูกฝังค่านิยมเรื่องความกตัญญู ที่มีต่อบุพการี	โรงเรียนบึงกลางท่าวพิทยาคม

ก. ยุทธศาสตร์จังหวัดพิษณุโลก ที่ 4 : ศูนย์กลางด้านการศึกษา การบริหารทางวิชาการ ด้านสุขภาพ และ ICT

ข. ยุทธศาสตร์การพัฒนาของ อบท. ในเขตจังหวัดพิษณุโลก ที่ 2 : ด้านบริหารจัดการด้านการศึกษาระดับประถมศึกษา และส่งเสริมทำนุบำรุงศิลปศึกษา ศิลปวัฒนธรรมและภูมิปัญญาท้องถิ่นให้คงอยู่

2. ยุทธศาสตร์องค์การบริหารส่วนจังหวัดพิษณุโลก ที่ 2 : ด้านการศึกษา ศาสนา ศิลปวัฒนธรรม และภูมิปัญญาท้องถิ่น
แผนงาน : การศึกษา วัฒนธรรมและนันทนาการ

ที่	โครงการ/กิจกรรม	วัตถุประสงค์	เป้าหมาย (ผลผลิตของโครงการ)	งบประมาณและพื้นที่งาน					ตัวชี้วัด (KPI)	ผลที่คาดว่าจะได้รับ	หน่วยงาน รับผิดชอบ
				2561 (บาท)	2562 (บาท)	2563 (บาท)	2564 (บาท)	2565 (บาท)			
20	ประเพณีและวันสำคัญต่าง ๆ	1.เพื่อให้นักเรียนมีความตระหนักและเห็นความสำคัญของวันสำคัญของประเทศที่รัฐบาลกำหนด 2.เพื่อให้นักเรียนปฏิบัติตามหลักธรรมทางศาสนา ประเพณี	นักเรียนโรงเรียนบางกลางท่าวอพิทยาคม (แผนการศึกษา น.113 ข.8)	งบ อบจ.พล. 40,000	งบ อบจ.พล. 40,000	งบ อบจ.พล. 40,000	งบ อบจ.พล. 40,000	-	นักเรียนและบุคลากรโรงเรียนบางกลางท่าวอพิทยาคม มีการปฏิบัติที่เกี่ยวกับหลักธรรม และพิธีกรรมทางศาสนา ประเพณีและวันสำคัญและวันสำคัญที่ตนยึดถือ	โรงเรียนบางกลางท่าวอพิทยาคม	
21	การแข่งขันกีฬานวบาลีโอลิมปิก เล่นยูวชน-เยาวชน ซึ่งชนะเลิศ แห่งประเทศไทย	เพื่อให้เด็กกีฬาได้ออกแสดงความสามารถทางกีฬา นวยสากลสมัครเล่น	นักมวยโรงเรียนกีฬา อบจ. พิษณุโลก (แผนการศึกษา น.114 ข.9)	งบ อบจ.พล. 150,000	งบ อบจ.พล. 150,000	งบ อบจ.พล. 150,000	งบ อบจ.พล. 150,000	-	ร้อยละของระดับความพึงพอใจของนักเรียนที่ได้เข้าร่วมการแข่งขันไม่น้อยกว่า 95%	พัฒนาที่จะในการแข่งขันกีฬานวบาลีโอลิมปิก เล่น	โรงเรียนกีฬา อบจ.พิษณุโลก

- ก. ยุทธศาสตร์จังหวัดพิษณุโลก ที่ 4 : ศูนย์กลางด้านการศึกษา การบริหารทางวิชาการ ด้านสุขภาพ และ ICT
- ข. ยุทธศาสตร์การพัฒนาของ อปท. ในเขตจังหวัดพิษณุโลก ที่ 2 : ด้านบริหารจัดการด้านการศึกษาระดับประถมศึกษา และส่งเสริมทำนุบำรุงศาสนา ศิลปวัฒนธรรมและภูมิปัญญาท้องถิ่นให้คงอยู่
2. ยุทธศาสตร์องค์การบริหารส่วนจังหวัดพิษณุโลก ที่ 2 : ด้านการศึกษา ศาสนา ศิลปวัฒนธรรม และภูมิปัญญาท้องถิ่น

แผนงาน : การศาสนา วัฒนธรรมและนันทนาการ

ที่	โครงการ/กิจกรรม	วัตถุประสงค์	เป้าหมาย (ผลผลิตของโครงการ)	งบประมาณและที่ผ่านมา				ตัวชี้วัด (KPI)	ผลที่คาดว่าจะได้รับ	หน่วยงาน ที่รับผิดชอบ
				2561 (บาท)	2562 (บาท)	2563 (บาท)	2564 (บาท)			
22	การส่งนักเรียนกีฬาเข้าร่วมการแข่งขันกีฬามวยสากลสมัครเล่นชิงชนะเลิศแห่งประเทศไทย	เพื่อให้ให้นักกีฬาได้โอกาสแสดงความสามารถด้านกีฬา มวยสากลสมัครเล่น	นักมวยโรงเรียนกีฬา อบจ. พิษณุโลก (แผนการศึกษาฯ น.114 ข.10)	100,000 งบ อบจ.พล.	150,000 งบ อบจ.พล.	150,000 งบ อบจ.พล.	150,000 งบ อบจ.พล.	ร้อยละของระดับความพึงพอใจของนักเรียนที่ได้เข้าร่วมการแข่งขันไม่น้อยกว่า 95%	พัฒนาทักษะในการแข่งขันกีฬามวยสากลสมัครเล่น	โรงเรียนกีฬา อบจ.พิษณุโลก
23	ส่งนักกีฬาเข้าร่วมการแข่งขันกรมพลศึกษา	เพื่อให้นักเรียนได้เข้าร่วมการแข่งขันกีฬาระหว่างโรงเรียนกีฬา	นักเรียนโรงเรียนกีฬา อบจ. พิษณุโลก (แผนการศึกษาฯ น.114 ข.11)	400,000 งบ อบจ.พล.	400,000 งบ อบจ.พล.	400,000 งบ อบจ.พล.	400,000 งบ อบจ.พล.	ร้อยละของระดับความพึงพอใจของนักเรียนที่ได้เข้าร่วมการแข่งขันไม่น้อยกว่า 95%	โรงเรียนกีฬา อบจ. พิษณุโลก มีชื่อเสียงและเป็นที่ยอมรับ	โรงเรียนกีฬา อบจ.พิษณุโลก
24	ส่งนักกีฬาเข้าร่วมการแข่งขันกีฬารักบี้แห่งประเทศไทย	เพื่อจัดทำโครงการส่งนักกีฬาเข้าร่วมการแข่งขันกีฬารักบี้แห่งประเทศไทย	นักเรียนโรงเรียนกีฬา อบจ. พิษณุโลก เข้าร่วมการแข่งขันกีฬารักบี้แห่งประเทศไทย (แผนการศึกษาฯ น.115 ข.12)	1,200,000 งบ อบจ.พล.	1,200,000 งบ อบจ.พล.	1,200,000 งบ อบจ.พล.	1,200,000 งบ อบจ.พล.	ร้อยละการแข่งขัน ครู นักเรียน ได้ทำกิจกรรม มีความสัมพันธ์เพิ่มขึ้นไม่น้อยกว่า 95%	นักเรียนเข้าร่วมการแข่งขันกีฬารักบี้ มีความสามารถทางด้านกีฬา เพิ่มทักษะประสบการณ์การแข่งขัน	โรงเรียนกีฬา อบจ.พิษณุโลก

ก. ยุทธศาสตร์จังหวัดพิษณุโลก ที่ 4 : ศูนย์กลางด้านการศึกษา การบริหารทรัพยากรทางวิชาการ ด้านสุขภาพ และ ICT

ข. ยุทธศาสตร์การพัฒนาของ อปท. ในเขตจังหวัดพิษณุโลก ที่ 2 : ด้านบริหารจัดการด้านการศึกษาระดับมัธยมศึกษา ศิลปวัฒนธรรมและภูมิปัญญาท้องถิ่นให้คงอยู่

2. ยุทธศาสตร์องค์การบริหารส่วนจังหวัดพิษณุโลก ที่ 2 : ด้านการศึกษา ศาสนา ศิลปวัฒนธรรม และภูมิปัญญาท้องถิ่น

แผนงาน : การศึกษา วัฒนธรรมและนันทนาการ

ที่	โครงการ/กิจกรรม	วัตถุประสงค์	เป้าหมาย (ผลผลิตของโครงการ)	งบประมาณและที่ผ่านมา					ตัวชี้วัด (KPI)	ผลที่คาดว่าจะได้รับ	หน่วยงาน ที่รับผิดชอบ
				2561 (บาท)	2562 (บาท)	2563 (บาท)	2564 (บาท)	2565 (บาท)			
25	กีฬาภายนอกสถานศึกษา	1.เพื่อบูรณาการกลุ่มสาระการเรียนรู้สุขศึกษาและพลศึกษา กับกลุ่มสาระการเรียนรู้คณิตศาสตร์ วิทยาศาสตร์ และภาษาอังกฤษ ให้ผู้เรียนเกิดองค์ความรู้ที่สมบูรณ์ สามารถนำไปใช้ในชีวิตประจำวันได้อย่างเหมาะสม 2.เพื่อส่งเสริมให้นักเรียนรู้จักใช้เวลาว่าง อย่างสร้างสรรค์ด้วยการเล่นและฝึกซ้อมกีฬาเป็นการสร้างภูมิคุ้มกันให้ห่างไกลสิ่งเสพติดทั้งหลาย	นักเรียนโรงเรียน บางกลางท่าวที่ทยาคม (แผนการศึกษาฯ น.115 ข.13)	งบ อบจ.พล. 50,000	งบ อบจ.พล. 50,000	งบ อบจ.พล. 50,000	งบ อบจ.พล. 50,000	-	นักเรียนได้รับ ความรู้และ จริงใจในการแข่งขัน กีฬาและส่งเสริม สุขภาพร้อยละ 100	ทำให้นักเรียนได้รับการ เรียนรู้บูรณาการกลุ่ม สาระการเรียนรู้สุขศึกษา และพลศึกษากับกลุ่ม สาระการเรียนรู้คณิต อื่น ๆ ผู้เรียนเกิดองค์ ความรู้ที่สมบูรณ์ สามารถนำไปใช้ใน ชีวิตประจำวันได้อย่าง เหมาะสม	โรงเรียน บางกลางท่าว พิทยาคม หลัก

- ก. ยุทธศาสตร์จังหวัดพิษณุโลก ที่ 4 : ศูนย์กลางด้านการศึกษา การบริหารทางวิชาการ ด้านสุขภาพ และ ICT
- ข. ยุทธศาสตร์การพัฒนาของ อบท. ในเขตจังหวัดพิษณุโลก ที่ 2 : ด้านบริหารจัดการด้านการศึกษาระบบบูรณาการ และส่งเสริมทำนุบำรุงศาสนา ศิลปวัฒนธรรมและภูมิปัญญาท้องถิ่นให้คงอยู่
2. ยุทธศาสตร์องค์การบริหารส่วนจังหวัดพิษณุโลก ที่ 2 : ด้านการศึกษา ศาสนา ศิลปวัฒนธรรม และภูมิปัญญาท้องถิ่น

แผนงาน : การศาสนา วัฒนธรรมและนันทนาการ

ที่	โครงการ/กิจกรรม	วัตถุประสงค์	เป้าหมาย (ผลผลิตของโครงการ)	งบประมาณและที่พัฒนา					ตัวชี้วัด (KPI)	ผลที่คาดว่าจะได้รับ	หน่วยงาน ที่รับผิดชอบ หลัก
				2561 (บาท)	2562 (บาท)	2563 (บาท)	2564 (บาท)	2565 (บาท)			
26	กีฬาภายในสถานศึกษา	1.เพื่อส่งเสริมพัฒนาสุขภาพร่างกาย จิตใจ อารมณ์ สังคม ของนักเรียน ให้สมบูรณ์แข็งแรงและมีพัฒนาการตามวัย 2.เพื่อส่งเสริมความถนัดความสามารถทางด้านกีฬาของนักเรียน และพัฒนาไปสู่ความเป็นเลิศด้านกีฬาสport นั้น ๆ 3.เพื่อให้นักเรียนได้ใช้เวลาว่างให้เป็นประโยชน์ด้วยการเล่นกีฬา	นักเรียนโรงเรียน บางกลางท่าวพิทยาคม (แผนการศึกษา น.117 ข.14)	50,000 งบ อบจ.พล.	50,000 งบ อบจ.พล.	50,000 งบ อบจ.พล.	50,000 งบ อบจ.พล.	-	นักเรียนมีสุขภาพร่างกายที่แข็งแรง และมีวินัย มีน้ำใจ รู้แพ้ รู้ชนะ รู้อภัย	1.นักเรียนมีสุขภาพร่างกาย จิตใจ อารมณ์ และสังคม ของนักเรียนให้สมบูรณ์แข็งแรง และมีพัฒนาการตามวัย 2.นักเรียนมีความถนัดความสามารถทางด้านกีฬาของนักเรียน และพัฒนาไปสู่ความเป็นเลิศทางด้านกีฬาสport นั้น ๆ 3.นักเรียนได้ใช้เวลาว่างให้เป็นประโยชน์ด้วยการเล่นกีฬา	โรงเรียน บางกลางท่าว พิทยาคม

ก. ยุทธศาสตร์จังหวัดเชียงใหม่ 4 : ศูนย์กลางด้านการศึกษา การบริหารทรัพยากรวิชาการ ด้านสุขภาพ และ ICT

ข. ยุทธศาสตร์การพัฒนาของ อปท. ในเขตจังหวัดเชียงใหม่ 4 : ด้านบริหารจัดการด้านการศึกษาแบบบูรณาการ และส่งเสริมทำนุบำรุงศาสนา ศิลปวัฒนธรรมและภูมิปัญญาท้องถิ่นให้คงอยู่
 2. ยุทธศาสตร์องค์การบริหารส่วนจังหวัดเชียงใหม่ 2 : ด้านการศึกษา ศาสนา ศิลปวัฒนธรรม และภูมิปัญญาท้องถิ่น

แผนงาน : การศึกษา วัฒนธรรมและนันทนาการ

ที่	โครงการ/กิจกรรม	วัตถุประสงค์	เป้าหมาย (ผลผลิตของโครงการ)	งบประมาณและที่ผ่านมา					ตัวชี้วัด (KPI)	ผลที่คาดว่าจะได้รับ	หน่วยงาน ที่รับผิดชอบ
				2561 (บาท)	2562 (บาท)	2563 (บาท)	2564 (บาท)	2565 (บาท)			
27	ก่อสร้างศาลาอำนวยการและ เสาชิงช้าพร้อมการตกแต่งผนัง	เพื่อให้โรงเรียนมีศาลา อำนวยการและเสาชิงช้า พร้อมการตกแต่งผนังที่ มาตรฐานเพื่อต่อการจัด กิจกรรมการเรียนรู้	โรงเรียนมีศาลาอำนวยการ และเสาชิงช้าพร้อมการตกแต่ง ผนังที่เต็มมาตรฐานเหมาะสม กับการจัดกิจกรรม (แผนการศึกษาฯ น.137 พ.1)	-	500,000 งบ อบจ.พล.	-	-	-	ได้ศาลา อำนวยการและ เสาชิงช้าพร้อม การตกแต่งผนัง ที่เต็มมาตรฐาน ที่เหมาะสมสำหรับการจัด กิจกรรม	ได้ก่อสร้างศาลา อำนวยการและเสาชิง ช้าพร้อมการตกแต่ง ผนังที่เต็มมาตรฐาน เหมาะสมกับการจัด กิจกรรม	โรงเรียน บางกลางท่าว พิทยาคม
28	ก่อสร้างแนวกำแพงดิน	- เพื่อให้นักเรียนได้ใช้ ประโยชน์จากสนาม วอลเลย์บอล สนามตะกร้อ ได้เต็มศักยภาพ	แนวกำแพงดิน ขนาด 400 (แผนการศึกษาฯ น.134 พ.1)	-	200,000 งบ อบจ.พล.	-	-	-	มีแนวกำแพง ดินตลอดสู่สนาม กีฬา จำนวน 1 ชุด	นักเรียน ครู และ บุคลากรมีความ ปลอดภัยจากการใช้ สนามกีฬา วอลเลย์บอล และตะกร้อ และมีแนว กำแพงดินตลอด พร้อมเบาะที่ นั่งชมกีฬา	โรงเรียน ศรีอินทราทิตย์ พิทยาคม

- ก. ยุทธศาสตร์จังหวัดพิษณุโลก ที่ 4 : ศูนย์กลางด้านการศึกษา การบริหารทางวิชาการ ด้านสุขภาพ และ ICT
- ข. ยุทธศาสตร์การพัฒนาของ อบท. ในเขตจังหวัดพิษณุโลก ที่ 2 : ด้านบริหารจัดการด้านการศึกษาแบบบูรณาการ และส่งเสริมทำนุบำรุงศาสนา ศิลปวัฒนธรรมและภูมิปัญญาท้องถิ่นให้คงอยู่
2. ยุทธศาสตร์องค์การบริหารส่วนจังหวัดพิษณุโลก ที่ 2 : ด้านการศึกษา ศาสนา ศิลปวัฒนธรรม และภูมิปัญญาท้องถิ่น
- แผนงาน : การศาสนา วัฒนธรรมและนันทนาการ

ที่	โครงการ/กิจกรรม	วัตถุประสงค์	เป้าหมาย (ผลผลิตของโครงการ)	งบประมาณและที่ผ่านมา					ตัวชี้วัด (KPI)	ผลที่คาดว่าจะได้รับ	หน่วยงาน ที่รับผิดชอบหลัก
				2561 (บาท)	2562 (บาท)	2563 (บาท)	2564 (บาท)	2565 (บาท)			
29	ก่อสร้างอิมเมเนียม มวยไทย - มวยสากลสมัครเล่น	เพื่อส่งเสริมนักเรียนนักกีฬา มวยในการออกกำลังกายและ ใช้เป็นสถานที่ในการแข่งขัน	โรงยิมมวย (น.เชียงใหม่) ขนาดพื้นที่ 30 x 50 เมตร ประกอบด้วย -ห้องนำชาย/หญิง -ห้องแต่งตัวมุมนัด/มุมนำเงิน -ห้องออกกำลังกาย -ห้องทำงานผู้ฝึกสอน (แผนการศึกษาฯ น.73 ข.42)	- งบ อบต.พล.	-	-	-	-	จำนวนโรงยิมมวย (น.เชียงใหม่) เพิ่มขึ้น จำนวน 1 แห่ง	ทำให้มีสนามมวยในการ ออกกำลังกายและให้ สถานที่ในการแข่งขัน	โรงเรียนกีฬา อบจ.พิษณุโลก
30	ก่อสร้างศาลากีฬา	1.เพื่อก่อสร้างศาลากีฬา สำหรับใช้จัดกิจกรรมการเรียน การสอนและแข่งขันกีฬา ประเภทต่าง ๆ 2.เพื่อให้มีเรียนมีศาลากีฬา ใช้กิจกรรมการแข่งขันกีฬา ที่มีความปลอดภัย	ศาลากีฬา จำนวน 1 หลัง (แผนการศึกษาฯ น.80 ข.60)	- งบ อบต.พล.	-	-	-	-	ร้อยละของศาลา กีฬาที่มีคุณภาพ เพิ่มขึ้นร้อยละ 95	เพื่อให้มีนักเรียนมีศาลา กีฬาที่มีความปลอดภัย และสามารถใช้ในการกิจกรรม การเรียนกิจกรรมการ แข่งขันกีฬาประเภท ต่างๆ ทุกประเภทและมี สภาพพร้อมใช้งานเพิ่ม ขึ้น	โรงเรียน ศรีอินทราทิตย์ พิทยาคม

ก. ยุทธศาสตร์จังหวัดพิษณุโลก ที่ 4 : ศูนย์กลางด้านการศึกษาการบริหารทางวิชาการ ด้านสุขภาพ และ ICT

ข. ยุทธศาสตร์การพัฒนาของ อบท. ในเขตจังหวัดพิษณุโลก ที่ 2 : ด้านบริหารจัดการด้านการศึกษาแบบบูรณาการ และส่งเสริมทำนุบำรุงศาสนา ศิลปวัฒนธรรมและภูมิปัญญาท้องถิ่น

2. ยุทธศาสตร์องค์การบริหารส่วนจังหวัดพิษณุโลก ที่ 2 : ด้านการศึกษา ศาสนา ศิลปวัฒนธรรม และภูมิปัญญาท้องถิ่น
แผนงาน : การศึกษา วัฒนธรรมและนันทนาการ

ที่	โครงการ/กิจกรรม	วัตถุประสงค์	เป้าหมาย (ผลผลิตของโครงการ)	งบประมาณและที่ผ่านมา					ตัวชี้วัด (KPI)	ผลที่คาดว่าจะ จะได้รับ	หน่วยงาน หลัก
				2561 (บาท)	2562 (บาท)	2563 (บาท)	2564 (บาท)	2565 (บาท)			
31	ก่อสร้างโถงสนามฟุตบอล	1.เพื่อก่อสร้างโถงกีฬาฟุตบอล สำหรับจัดการเรียน การสอนกลางแจ้ง 2.เพื่อให้นักเรียนมีสถานที่จัด กิจกรรมการเรียนรู้ในช่วงเวลา กลางวันและช่วงเวลาฝนตก	โถงกีฬาฟุตบอล จำนวน 1 โถง (แผนการศึกษา น.82 ข.63)	-	2,000,000 งบ อบจ. พล.	-	-	-	ร้อยละของโถงกีฬา ฟุตบอลที่มีคุณภาพเพิ่ม ขึ้นร้อยละ 95	ทำให้มีสถานที่สำหรับ ใช้จัดกิจกรรมการเรียน การสอนกลางแจ้ง	โรงเรียน พิทยาคม
32	ติดตั้งไฟฟ้าส่องสว่างสนาม กีฬาโรงเรียนบางกลางท่าว พิทยาคม	1.เพื่อส่งเสริมและสนับสนุน ให้นักเรียน เยาวชน และ ประชาชนในเขตพื้นที่ได้ร่วม กันออกกำลังกาย และใช้เวลา ว่างให้เกิดประโยชน์ 2.เพื่อให้มีสถานที่ไว้ใช้ในการ ออกกำลังกายและเล่นกีฬาที่ เต็มมาตรฐาน เกิดความปลอดภัย แก่นักเรียน เยาวชน และ ประชาชนในเขตพื้นที่	เสาไฟฟ้าส่องสว่างภายใน สนามกีฬาโรงเรียนบางกลางท่าว พิทยาคม พร้อมติดตั้ง (แผนการศึกษา น.83 ข.67)	300,000 งบ อบจ. พล.	300,000 งบ อบจ. พล.	-	-	-	1.มีไฟฟ้าส่องสว่างสนาม กีฬาโรงเรียนบางกลาง ท่าวพิทยาคมที่มีมาตรฐาน 2.ทำให้มีสถานที่ไว้ใช้ในการ การออกกำลังกายและ เล่นกีฬาที่เต็มมาตรฐาน เกิดความปลอดภัยแก่นัก นักเรียน เยาวชน และ ประชาชนในเขตพื้นที่	บางกลางท่าว พิทยาคม	

- ก. ยุทธศาสตร์จังหวัดพิษณุโลก ที่ 4 : ศูนย์กลางด้านการศึกษา การบริหารทางวิชาการ ด้านสุขภาพ และ ICT
- ข. ยุทธศาสตร์การพัฒนาของ อบท. ในเขตจังหวัดพิษณุโลก ที่ 2 : ด้านบริหารจัดการด้านการศึกษาแบบบูรณาการ และส่งเสริมทำนุบำรุงศาสนา ศิลปวัฒนธรรมและภูมิปัญญาท้องถิ่นให้คงอยู่
2. ยุทธศาสตร์องค์การบริหารส่วนจังหวัดพิษณุโลก ที่ 2 : ด้านการศึกษา ศาสนา ศิลปวัฒนธรรม และภูมิปัญญาท้องถิ่น
- แผนงาน : การศาสนา วัฒนธรรมและนันทนาการ

ที่	โครงการ/กิจกรรม	วัตถุประสงค์	เป้าหมาย (ผลผลิตของโครงการ)	งบประมาณและที่พัฒนา					ตัวชี้วัด (KPI)	ผลที่คาดว่าจะได้รับ	หน่วยงาน ที่รับผิดชอบหลัก
				2561 (บาท)	2562 (บาท)	2563 (บาท)	2564 (บาท)	2565 (บาท)			
33	ฝึกอบรม คนตรีพื้นบ้าน มิ่งคะจ้งจังหวัดพิษณุโลก	1.เพื่อส่งเสริม อนุรักษ์ สืบสานและเผยแพร่ วัฒนธรรมคนตรีพื้นบ้าน มิ่งคะจ้ง ให้เป็นที่รู้จัก แพร่หลายมากยิ่งขึ้น 2.เพื่อปลูกจิตสำนึกแก่เด็ก เยาวชนให้เกิดความรัก ห่วงแหนมศิลปวัฒนธรรม อันดั้งเดิมที่บรรพบุรุษได้ สรรสร้างไว้ให้คงอยู่สืบไป 3.เพื่อส่งเสริมให้เด็ก เยาวชนกล้าแสดงออกใช้ ความสามารถด้านดนตรี เข้าร่วมกิจกรรมกับชุมชน ท้องถิ่น	เด็ก และเยาวชนในจังหวัด พิษณุโลก จำนวน 130 คน	222,000 งบ อบจ. พล. งบ อบจ. พล.	222,000 งบ อบจ. พล. งบ อบจ. พล.	222,000 งบ อบจ. พล.	222,000 งบ อบจ. พล.	-	ร้อยละของกลุ่ม เป้าหมาย มีทักษะ ด้านดนตรีมีงคะจ้ง อย่างมีประสิทธิภาพ เพิ่มขึ้นไม่น้อยกว่า 80%	1.ทำให้ศิลปวัฒนธรรม คนตรีพื้นบ้านมีงคะจ้ง ให้เป็นที่รู้จักแพร่หลาย มากยิ่งขึ้น 2.ผู้เข้าร่วมโครงการ เกิดความรัก ห่วงแหนมศิลปวัฒนธรรมอันดั้งเดิม ที่บรรพบุรุษได้สรรค์สร้างไว้ 3.ผู้เข้าร่วมโครงการ มีความ สามารถกล้าแสดงออก ร่วมทำกิจกรรมกับชุมชน ท้องถิ่น	กองการศึกษา
34	เพิ่มประสิทธิภาพการให้บริการห้องสมุดองค์การบริหารส่วนจังหวัดพิษณุโลก	1.เพื่อให้ห้องสมุด อบจ. พล. มีหนังสือที่มีคุณค่า มีสาระ ประโยชน์ มีความเหมาะสม ใ้ใช้ให้บริการที่หลากหลาย 2.เพื่อส่งเสริมให้เด็ก เยาวชน และประชาชน มีนิสัยรัก การอ่านมากยิ่งขึ้น	จัดซื้อหนังสือขณะการประกวด หนังสือดีเด่น ประจำปี จำนวน 9 ชุดๆละ 60 รายการ รายการละ 1 เล่ม รวม 540 เล่ม	-	-	200,000	200,000	-	จำนวนผู้ใช้บริการ ห้องสมุด เพิ่มขึ้น ร้อยละ 5	1.ทำให้ห้องสมุด อบจ. มีหนังสือที่มีคุณค่า มีสาระ ประโยชน์ที่หลากหลาย สำหรับให้บริการประชาชน เพิ่มมากขึ้น 2.เด็ก เยาวชน และประชาชน สนใจอ่านหนังสือมากขึ้น	กองการศึกษา

ก. ยุทธศาสตร์จังหวัดพิษณุโลก ที่ 4 : ศูนย์กลางด้านการศึกษา การบริหารทรัพยากรทางการ ด้านสุขภาพ และ ICT

ข. ยุทธศาสตร์การพัฒนาของ อบท. ในเขตจังหวัดพิษณุโลก ที่ 2 : ตำบลบริหารจัดการด้านการศึกษาระบบบูรณาการ และส่งเสริมทำนุบำรุงศาสนา ศิลปวัฒนธรรมและภูมิปัญญาท้องถิ่นให้คงอยู่

2. ยุทธศาสตร์องค์การบริหารส่วนจังหวัดพิษณุโลก ที่ 2 : ตำบลการศึกษา ศาสนา ศิลปวัฒนธรรม และภูมิปัญญาท้องถิ่น

แผนงาน : การศาสนา วัฒนธรรมและนันทนาการ

ที่	โครงการ/กิจกรรม	วัตถุประสงค์	เป้าหมาย (ผลผลิตของโครงการ)	งบประมาณและที่ผ่านมา					ตัวชี้วัด (KPI)	ผลที่คาดว่าจะได้รับ	หน่วยงาน ที่รับผิดชอบ
				2561 (บาท)	2562 (บาท)	2563 (บาท)	2564 (บาท)	2565 (บาท)			
35	วันเฉลิมพระชนมพรรษาสมเด็จพระราชินี	เพื่อจัดกิจกรรมเฉลิมพระเกียรติสมเด็จพระนางเจ้าสุทิดา พัชรสุธาพิมลลักษณ พระบรมราชินี	นักเรียน จำนวน 360 คน ครูและบุคลากรทางการศึกษา จำนวน 54 คน	-	-	-	36,200 งบ อบจ.พล.	36,200 งบ อบจ.พล.	นักเรียนเข้าร่วม เฉลิมพระเกียรติ สมเด็จพระนางเจ้า สุทิดา พัชรสุธาพิมลลักษณ พระบรมราชินี	ทำให้นักเรียนเข้าร่วม เฉลิมพระเกียรติ สมเด็จพระนางเจ้า สุทิดา พัชรสุธาพิมลลักษณ พระบรมราชินี	โรงเรียน ศรีอินทราทิตย์ พิทยาคม
36	วันเฉลิมพระเกียรติพระบาทสมเด็จพระปรเมนทรรามาธิบดีศรีสินทรมหาวชิราลงกรณฯ	เพื่อเป็นการเทิดพระเกียรติพระบาทสมเด็จพระปรเมนทรรามาธิบดีศรีสินทรมหาวชิราลงกรณฯ และเกิดความภาคภูมิใจในความเป็นไทย	นักเรียน จำนวน 360 คน ครูและบุคลากรทางการศึกษา จำนวน 54 คน	-	-	-	36,200 งบ อบจ.พล.	36,200 งบ อบจ.พล.	นักเรียนได้เทิดพระเกียรติ พระบาทสมเด็จพระ พระปรเมนทรร ามาธิบดีศรีสินทรม หาวชิราลงกรณฯ	นักเรียนได้เทิดพระเกียรติ พระบาทสมเด็จพระ พระปรเมนทรร ามาธิบดีศรีสินทรม หาวชิราลงกรณฯ	โรงเรียน ศรีอินทราทิตย์ พิทยาคม
รวม	36 โครงการ			15,744,000	34,019,000	15,394,000	15,266,600	172,400			

รายละเอียดโครงการพัฒนา

แผนพัฒนาท้องถิ่น (พ.ศ.2561 - 2565)

ขององค์การบริหารส่วนจังหวัดพิษณุโลก

- ก. ยุทธศาสตร์จังหวัดพิษณุโลก ที่ 4 : ศูนย์กลางด้านการศึกษา การบริหารทางวิชาการ ด้านสุขภาพ และ ICT
- ข. ยุทธศาสตร์การพัฒนาของ อปท. ในเขตจังหวัดพิษณุโลก ที่ 2 : ด้านบริหารจัดการด้านการศึกษาแบบบูรณาการ และส่งเสริมทำนุบำรุงศาสนา ศิลปวัฒนธรรมและภูมิปัญญาท้องถิ่นให้คงอยู่
2. ยุทธศาสตร์องค์การบริหารส่วนจังหวัดพิษณุโลก ที่ 2 : ด้านการศึกษา ศาสนา ศิลปวัฒนธรรม และภูมิปัญญาท้องถิ่น

แผนงาน : สาธารณสุข

ที่	โครงการ/กิจกรรม	วัตถุประสงค์	เป้าหมาย (ผลผลิตของโครงการ)	งบประมาณและที่ผ่านมา					ตัวชี้วัด (KPI)	ผลที่คาดว่าจะได้รับ	หน่วยงาน ที่รับผิดชอบ
				2561 (บาท)	2562 (บาท)	2563 (บาท)	2564 (บาท)	2565 (บาท)			
1	ปรับปรุงห้องพยาบาล	เพื่อให้อาคารพยาบาลเป็นสถานพยาบาลเบื้องต้นพร้อมใช้งาน	ปรับปรุงห้องพยาบาล เช่น ทาสี ฝ้าบาน เติง ปูกระเบื้อง ฯลฯ (แผนการศึกษาฯ น.75 ข.48)	-	200,000 งบ อบจ.พล.	-	-	-	ร้อยละของห้องพยาบาลที่มีความพร้อมใช้งานมากขึ้น 100%	ทำให้มีห้องพยาบาลที่สามารถรักษาเบื้องต้นได้	โรงเรียนกีฬา อบจ.พิษณุโลก
2	ก่อสร้างอาคารพยาบาล	เพื่อก่อสร้างอาคารพยาบาล	อาคารพักพยาบาล จำนวน 1 หลัง ประกอบด้วย ห้องโถง ขนาด 4x8 ม. และห้องน้ำหนักขนาด 1.2x1.2 ม. จำนวน 2 ห้อง เติงตั้งด้าน หน้า ขนาด 2x3 ม. (แผนการศึกษาฯ น.128 ข.1)	-	800,000 งบ อบจ.พล.	-	-	-	มีอาคารพยาบาล 1 หลัง บริการแก่นักเรียน ได้อย่างเพียงพอและมีประสิทธิภาพ คิดเป็นร้อยละ 100 ของจำนวนที่นักเรียนไม่สบาย	นักเรียนมีห้องพยาบาล ที่ถูกสุขลักษณะตนเองมากขึ้น	โรงเรียน ศรีอินทราทิตย์ พิทยาคม
รวม	2 โครงการ	-	-	-	1,000,000	-	-	-	-	-	-

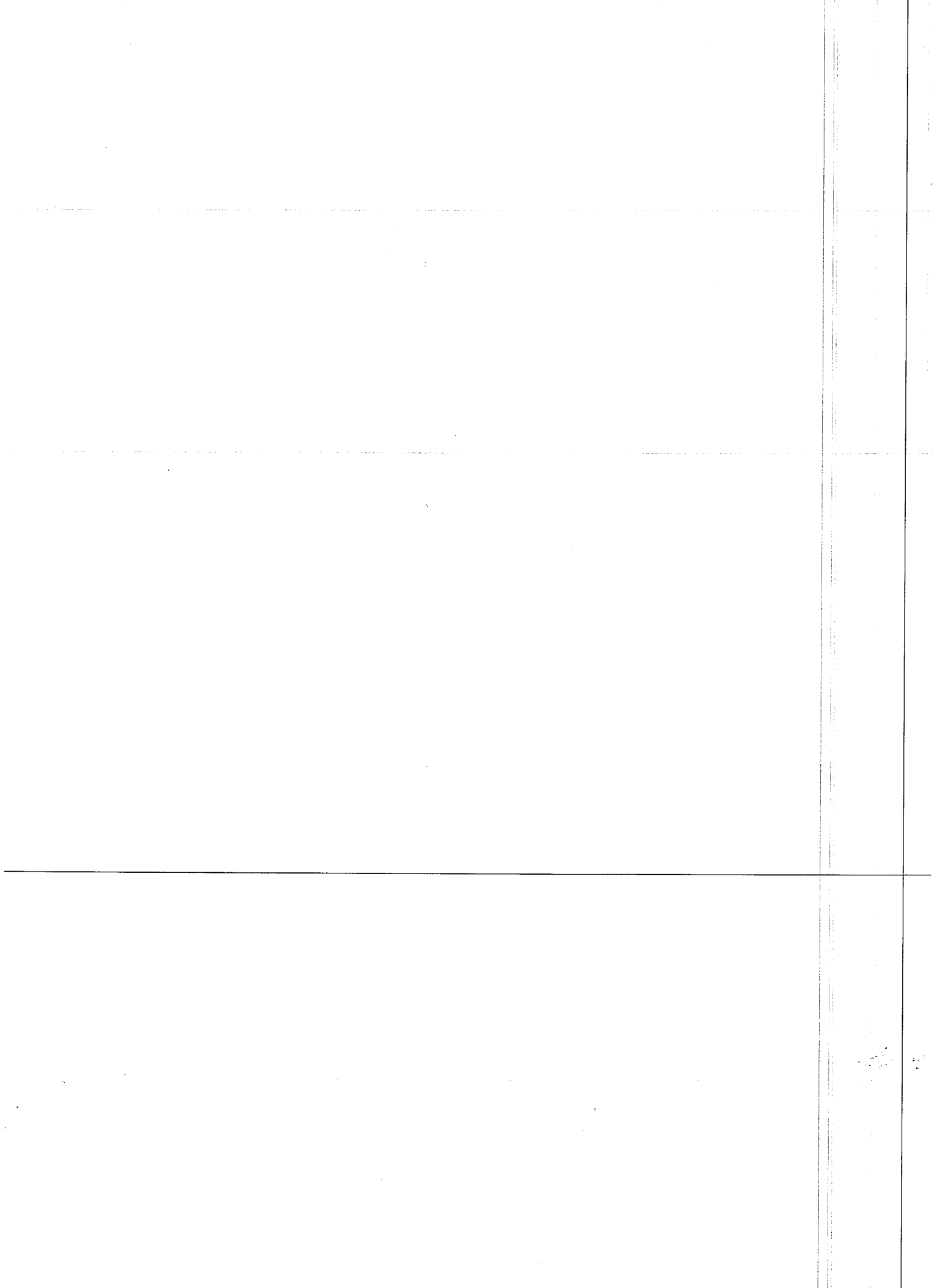

รายละเอียดโครงการพัฒนา

แผนพัฒนาท้องถิ่น (พ.ศ.2561 - 2565)

ขององค์การบริหารส่วนจังหวัดพิษณุโลก

- ก. ยุทธศาสตร์จังหวัดพิษณุโลก ที่ 4 : ศูนย์กลางด้านการศึกษา การบริหารทางวิชาการ ด้านสุขภาพ และ ICT
- ข. ยุทธศาสตร์การพัฒนาของ อปท. ในเขตจังหวัดพิษณุโลก ที่ 2 : ด้านบริหารจัดการด้านการศึกษาแบบบูรณาการ และส่งเสริมทำนุบำรุงศาสนา ศิลปวัฒนธรรมและภูมิปัญญาท้องถิ่นให้คงอยู่
2. ยุทธศาสตร์องค์การบริหารส่วนจังหวัดพิษณุโลก ที่ 2 : ด้านการศึกษา ศาสนา ศิลปวัฒนธรรม และภูมิปัญญาท้องถิ่น

แผนงาน : สร้างความเข้มแข็งของชุมชน

ที่	โครงการ/กิจกรรม	วัตถุประสงค์	เป้าหมาย (ผลผลิตของโครงการ)	งบประมาณและที่ผ่านมา				ตัวชี้วัด (KPI)	ผลที่คาดว่าจะได้รับ	หน่วยงาน ที่รับผิดชอบ	
				2561 (บาท)	2562 (บาท)	2563 (บาท)	2564 (บาท)				2565 (บาท)
1	อบรมคุณธรรม และจริยธรรม	วัตถุประสงค์ เพื่อปลูกฝังจิตสำนึก ใหม่ทัศนคติที่ดี ปลูกฝัง ค่านิยมและวัฒนธรรม ที่ดีงามแก่นักเรียน	เด็กและเยาวชนในจังหวัด พิษณุโลก (แผนการศึกษาปี 61-64 ข้อ 1 หน้า 103)	2,700,000 งบ อบจ.พล.	2,700,000 งบ อบจ.พล.	2,700,000 งบ อบจ.พล.	2,700,000 งบ อบจ.พล.	-	ร้อยละของ ผู้เข้าร่วมโครงการ ได้รับการพัฒนา ด้านคุณธรรม จริยธรรม เพิ่มขึ้นไม่น้อย กว่า 80%	ทำให้นักเรียนและ เยาวชนได้ศึกษา ปฏิบัติธรรม สามารถ นำหลักธรรมไปปฏิบัติ ในการดำรงชีวิตอยู่ใน สังคมได้อย่างเป็นสุข	กองการศึกษาฯ

ก. ยุทธศาสตร์จังหวัดพิษณุโลก ที่ 4 : ศูนย์กลางงานการศึกษา การบริหารทางวิชาการ ด้านสุขภาพ และ ICT

ข. ยุทธศาสตร์การพัฒนาของ อบท. ในเขตจังหวัดพิษณุโลก ที่ 2 : ตำบลบริหารจัดการตามการศึกษาแบบบูรณาการ และส่งเสริมทำนุบำรุงศาสนา ศิลปวัฒนธรรมและภูมิปัญญาท้องถิ่น

2. ยุทธศาสตร์องค์การบริหารส่วนจังหวัดพิษณุโลก ที่ 2 : ตำบลการศึกษา ศาสนา ศิลปวัฒนธรรม และภูมิปัญญาท้องถิ่น
แผนงาน : สร้างความเข้มแข็งของชุมชน

ที่	โครงการ/กิจกรรม	วัตถุประสงค์	เป้าหมาย (ผลผลิตของโครงการ)	งบประมาณและที่ผ่านมา					ตัวชี้วัด (KPI)	ผลที่คาดว่าจะได้รับ	หน่วยงานหลัก	
				2561 (บาท)	2562 (บาท)	2563 (บาท)	2564 (บาท)	2565 (บาท)				
2	ค่ายฝึกอบรมเด็กและเยาวชน "ปลูกจิตสำนึกรักท้องถิ่น"	1.เพื่อปลูกฝังทัศนคติสำนึกที่ดีที่ต้องตั้งมั่นในการดำเนินชีวิตให้ทำดีกับและเยาวชน 2.เพื่อให้เด็กและเยาวชนมีความรู้ความเข้าใจในบทบาทหน้าที่ของตนเอง มีจิตอาสาเห็นประโยชน์ส่วนรวม รักชาติบ้านเมือง และร่วมพัฒนาท้องถิ่น	เด็กและเยาวชนจังหวัดพิษณุโลก จำนวน 200 คน (แผนการศึกษาปี 61-64 ข้อ 2 หน้า 104)	งบ อบจ.พล. 200,000	งบ อบจ.พล. 200,000	งบ อบจ.พล. 200,000	งบ อบจ.พล. 200,000	งบ อบจ.พล. 200,000	-	ร้อยละของกลุ่มเป้าหมายได้รับ การพัฒนา มีคุณธรรม จริยธรรม พื้นฐานสอดคล้อง ค่านิยม 12 ประการ เพิ่มขึ้น ไม่น้อยกว่า 80%	1.ทำให้เด็กและเยาวชนเยาวชนมีทัศนคติและเยอาวชนมีทัศนคติดีและ คำนึงถึงการเป็นพลเมืองที่ดีของชาติบ้านเมือง 2.ทำให้เด็กและเยาวชนมีความรู้ความเข้าใจในบทบาทหน้าที่และมีจิตอาสาเห็นประโยชน์ส่วนร่วม รักชาติบ้านเมืองและพัฒนาท้องถิ่นของตนเองมากขึ้น	กองการศึกษาฯ
3	ห้องสมุดเคลื่อนที่	1.เพื่อส่งเสริมให้เด็กและเยาวชน ประชาชน มีนิสัยรักการอ่าน และได้รับสารสนเทศอย่างหลากหลาย	ออกหน่วยเคลื่อนที่จัดนิทรรศการกิจกรรมเสริมความรู้ให้แก่เด็กและประชาชนในจังหวัดพิษณุโลก 9 อำเภอ เดือนละ 1 ครั้ง	45,000	45,000	45,000	45,000	45,000	-	ร้อยละของกลุ่มเป้าหมายได้รับ สารสนเทศและมีนิสัยรักการอ่าน เพิ่มขึ้น ไม่น้อยกว่า 80%	1.ทำให้เด็กและเยาวชนทั่วไม่มีนิสัยรักการอ่าน และได้รับสารสนเทศอย่างหลากหลายมากยิ่งขึ้น	กองการศึกษาฯ

ก. ยุทธศาสตร์จังหวัดพิษณุโลก ที่ 4 : ศูนย์กลางด้านการศึกษา การบริหารทางวิชาการ ด้านสุขภาพ และ ICT
 ข. ยุทธศาสตร์การพัฒนาของ อปท. ในเขตจังหวัดพิษณุโลก ที่ 2 : ด้านบริหารจัดการด้านการศึกษาแบบบูรณาการ และส่งเสริมทำนุบำรุงศาสนา ศิลปวัฒนธรรมและภูมิปัญญาท้องถิ่นให้คงอยู่

2. ยุทธศาสตร์องค์การบริหารส่วนจังหวัดพิษณุโลก ที่ 2 : ด้านการศึกษา ศาสนา ศิลปวัฒนธรรม และภูมิปัญญาท้องถิ่น

แผนงาน : สร้างความเข้มแข็งของชุมชน

ที่	โครงการ/กิจกรรม	วัตถุประสงค์	เป้าหมาย (ผลผลิตของโครงการ)	งบประมาณและที่ผ่านมา				ตัวชี้วัด (KPI)	ผลที่คาดว่าจะได้รับ	หน่วยงาน ที่รับผิดชอบ หลัก
				2561 (บาท)	2562 (บาท)	2563 (บาท)	2564 (บาท)			
		2. เพื่อส่งเสริมให้ประชาชน ที่ใช้เวลาว่างให้เกิดประโยชน์ เรียนรู้ ฝึกอาชีพตามอัธยาศัย เสริมรายได้ แก่ครอบครัว	รวม 12 เดือน						2. ทำให้เด็กและเยาวชน ประชาชนทั่วไปในชุมชน ท้องถิ่นรู้จักใช้เวลาว่าง ให้เกิดประโยชน์ และ ได้รับความรู้เพิ่มจาก การอ่านมากขึ้น 3. สามารถกระจาย ความรู้ สื่อด้านกร ศึกษา จากแหล่งที่ เจริญกว่าไปสู่ชุมชน ท้องถิ่นห่างไกล ตอบสนองความต้องการ ของชุมชนท้องถิ่น ได้มากยิ่งขึ้น	
รวม	3 โครงการ			2,945,000	2,945,000	2,945,000	2,945,000	-		

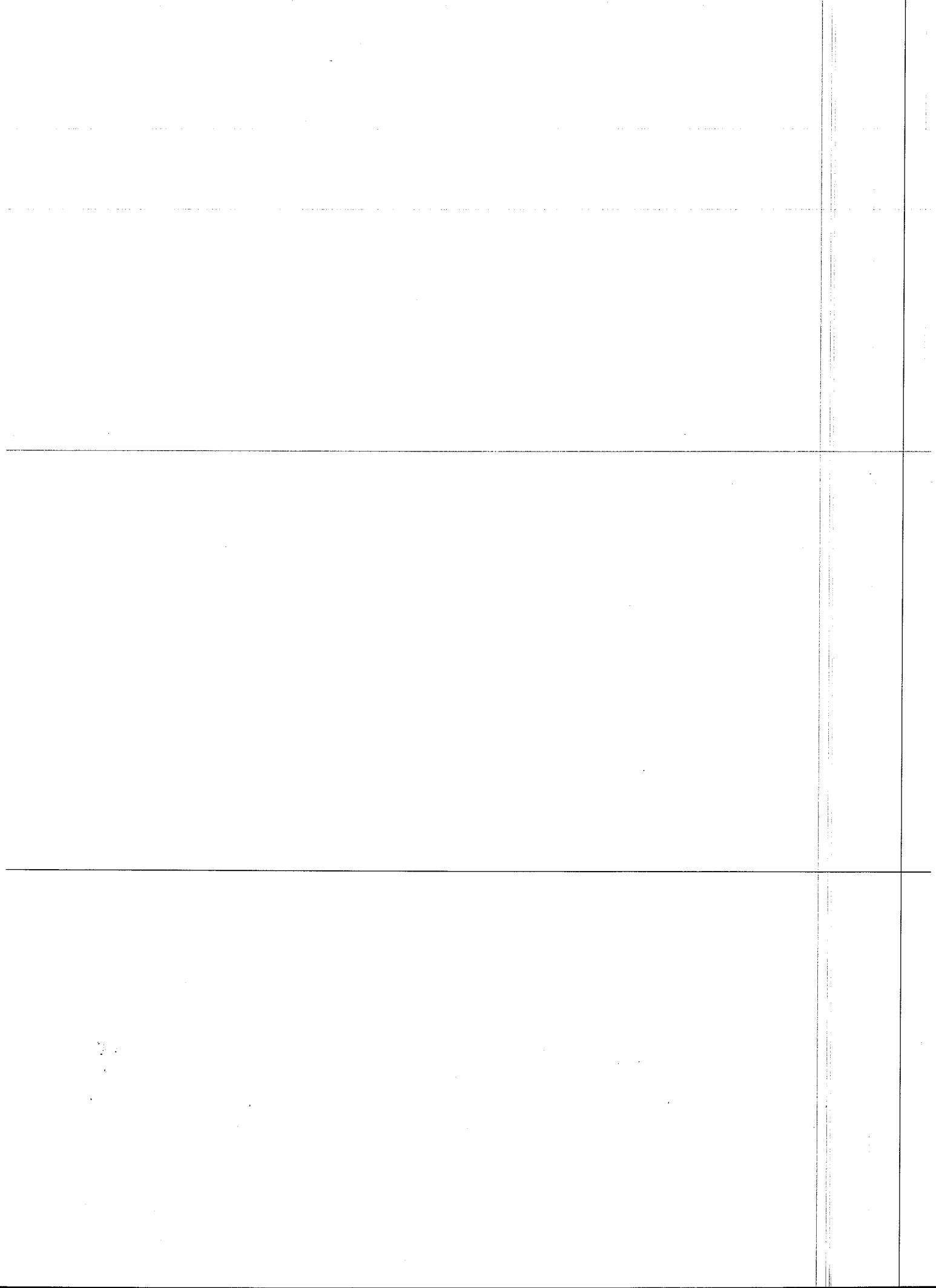

รายละเอียดโครงการพัฒนา
แผนพัฒนาท้องถิ่น (พ.ศ.2561 - 2565)
ขององค์การบริหารส่วนจังหวัดพิษณุโลก

- ก. ยุทธศาสตร์จังหวัดพิษณุโลก ที่ 4 : ศูนย์กลางด้านการศึกษา การบริหารทางวิชาการ ด้านสุขภาพ และ ICT
ข. ยุทธศาสตร์การพัฒนาของ อบท. ในเขตจังหวัดพิษณุโลก ที่ 2 : ด้านบริหารจัดการด้านการศึกษา และส่งเสริมทำนุบำรุงศาสนา ศิลปวัฒนธรรมและภูมิปัญญาท้องถิ่นให้คงอยู่
2. ยุทธศาสตร์องค์การบริหารส่วนจังหวัดพิษณุโลก ที่ 2 : ด้านการศึกษา ศาสนา ศิลปวัฒนธรรม และภูมิปัญญาท้องถิ่น

แผนงาน : สังคมสงเคราะห์

ที่	โครงการ/กิจกรรม	วัตถุประสงค์	เป้าหมาย (ผลผลิตของโครงการ)	งบประมาณและที่ผ่านมา					ตัวชี้วัด (KPI)	ผลที่คาดว่าจะได้รับ	หน่วยงาน ที่รับผิดชอบหลัก
				2561 (บาท)	2562 (บาท)	2563 (บาท)	2564 (บาท)	2565 (บาท)			
1	จ้างเหมาบริการรถรับ-ส่งนักเรียน	เพื่ออำนวยความสะดวกในการเดินทางของนักเรียน ลดปัญหาและอุปสรรคในการเดินทางมาโรงเรียนของนักเรียน	จ้างรถรับ - ส่งนักเรียน (แผนการศึกษาฯ น.118 ข.1)	350,000 งบ อบจ.พล.	350,000 งบ อบจ.พล.	350,000 งบ อบจ.พล.	350,000 งบ อบจ.พล.	-	ร้อยละของนักเรียนโรงเรียน บางกลางท่าว พิทยาคม ได้รับ การอำนวยความสะดวก และลดปัญหาอุปสรรค และป้องกันอันตราย ในการเดินทาง	โรงเรียน บางกลางท่าว พิทยาคม	
2	จ้างเหมาบริการรถรับ-ส่งนักเรียน	เพื่ออำนวยความสะดวกในการเดินทางของนักเรียน ลดปัญหาและอุปสรรคในการเดินทางมาโรงเรียนของนักเรียน	จ้างรถรับ - ส่งนักเรียน (แผนการศึกษาฯ น.119 ข.2)	2,500,000 งบ อบจ.พล.	2,500,000 งบ อบจ.พล.	2,500,000 งบ อบจ.พล.	2,500,000 งบ อบจ.พล.	-	ลดค่าใช้จ่ายในการเดินทางมาโรงเรียนของนักเรียน 100%	โรงเรียน ศรีอินทราทิตย์ พิทยาคม	
รวม	2 โครงการ			2,850,000	2,850,000	2,850,000	2,850,000	-			

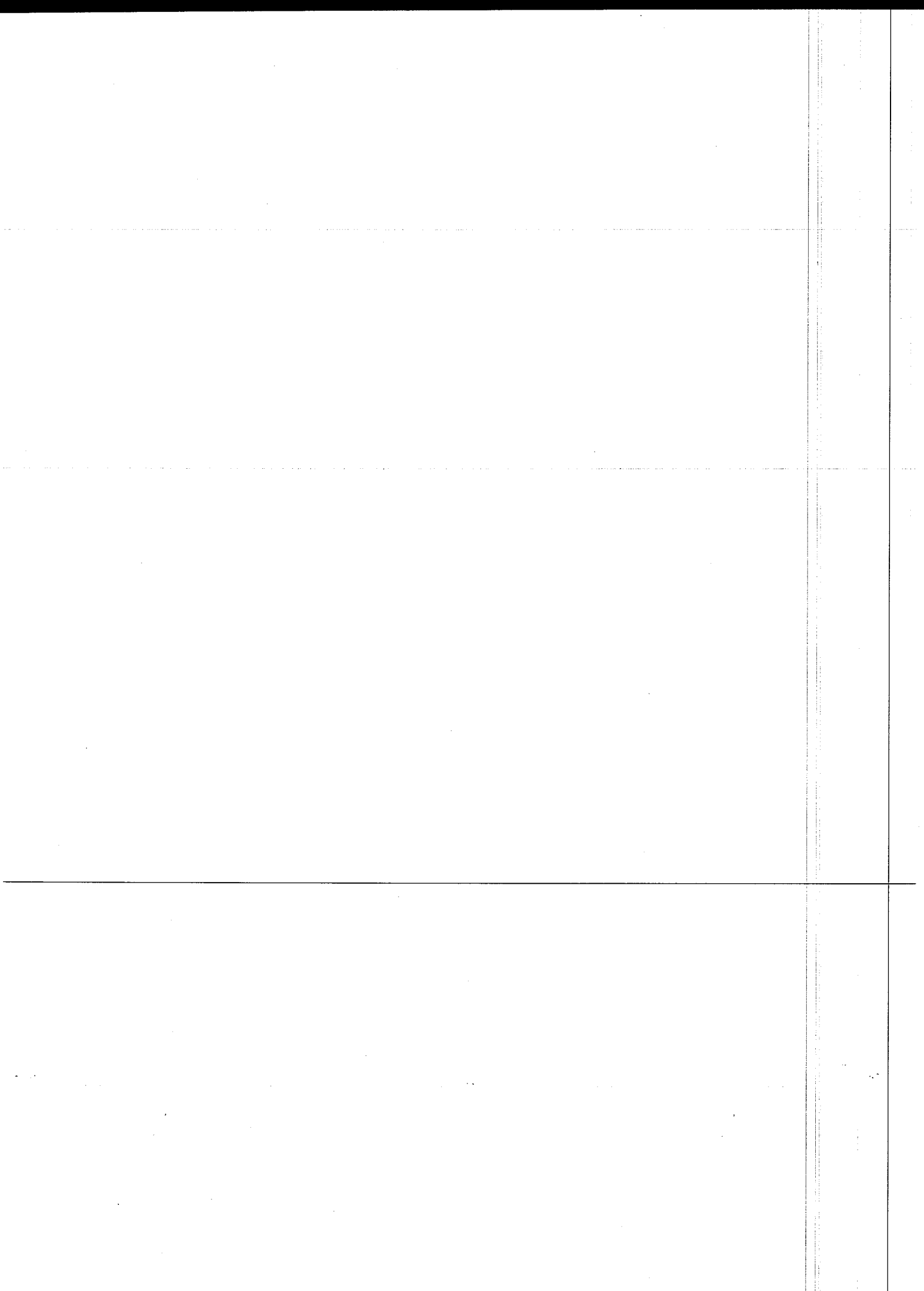

รายละเอียดโครงการพัฒนา
แผนพัฒนาท้องถิ่น (พ.ศ.2561 - 2565)
ขององค์การบริหารส่วนจังหวัดพิษณุโลก

- ก. ยุทธศาสตร์จังหวัดพิษณุโลก ที่ 4 : ศูนย์กลางด้านการศึกษา การบริหารทางวิชาการ ด้านสุขภาพ และ ICT
- ข. ยุทธศาสตร์การพัฒนาของ อบท. ในเขตจังหวัดพิษณุโลก ที่ 2 : ด้านบริหารจัดการด้านการศึกษา และส่งเสริมทำนุบำรุงศาสนา ศิลปวัฒนธรรมและภูมิปัญญาท้องถิ่นให้คงอยู่
- 2. ยุทธศาสตร์องค์การบริหารส่วนจังหวัดพิษณุโลก ที่ 2 : ด้านการศึกษา ศาสนา ศิลปวัฒนธรรม และภูมิปัญญาท้องถิ่น

แผนงาน : เศรษฐกิจชุมชน

ที่	โครงการ/กิจกรรม	วัตถุประสงค์	เป้าหมาย (ผลผลิตของโครงการ)	งบประมาณและที่ผ่านมา				ตัวชี้วัด (KPI)	ผลที่คาดว่าจะได้รับ	หน่วยงาน ที่รับผิดชอบ
				2561 (บาท)	2562 (บาท)	2563 (บาท)	2564 (บาท)			
1	ก่อสร้างเตาเผาขยะ	เพื่อก่อสร้างเตาเผาขยะ จำนวน 1 เตา สำหรับกำจัด ขยะมูลฝอยอย่างถูกสุขลักษณะ ภายในโรงเรียน	เตาเผาขยะ ขนาด 2x2 เมตร พร้อมอุปกรณ์ประกอบ เช่นท่อซีเมนต์ ท่อ PVC และถังน้ำพันคอนกรีต ขนาดอย่างน้อย 5x10 เมตร และโรงเรือนแยกขยะ ขนาด 5X6 เมตร (แผนการศึกษา น.129 ข.1)	500,000 งบ อบจ.พค.	-	-	-	ร้อยละปริมาณขยะ ภายในโรงเรียน ลดลงร้อยละ 95	ทำให้ลดปริมาณขยะได้ เพิ่มมากขึ้น	โรงเรียน ศรีอินทราทิตย์ พิทยาคม
รวม	1 โครงการ			500,000	-	-	-			

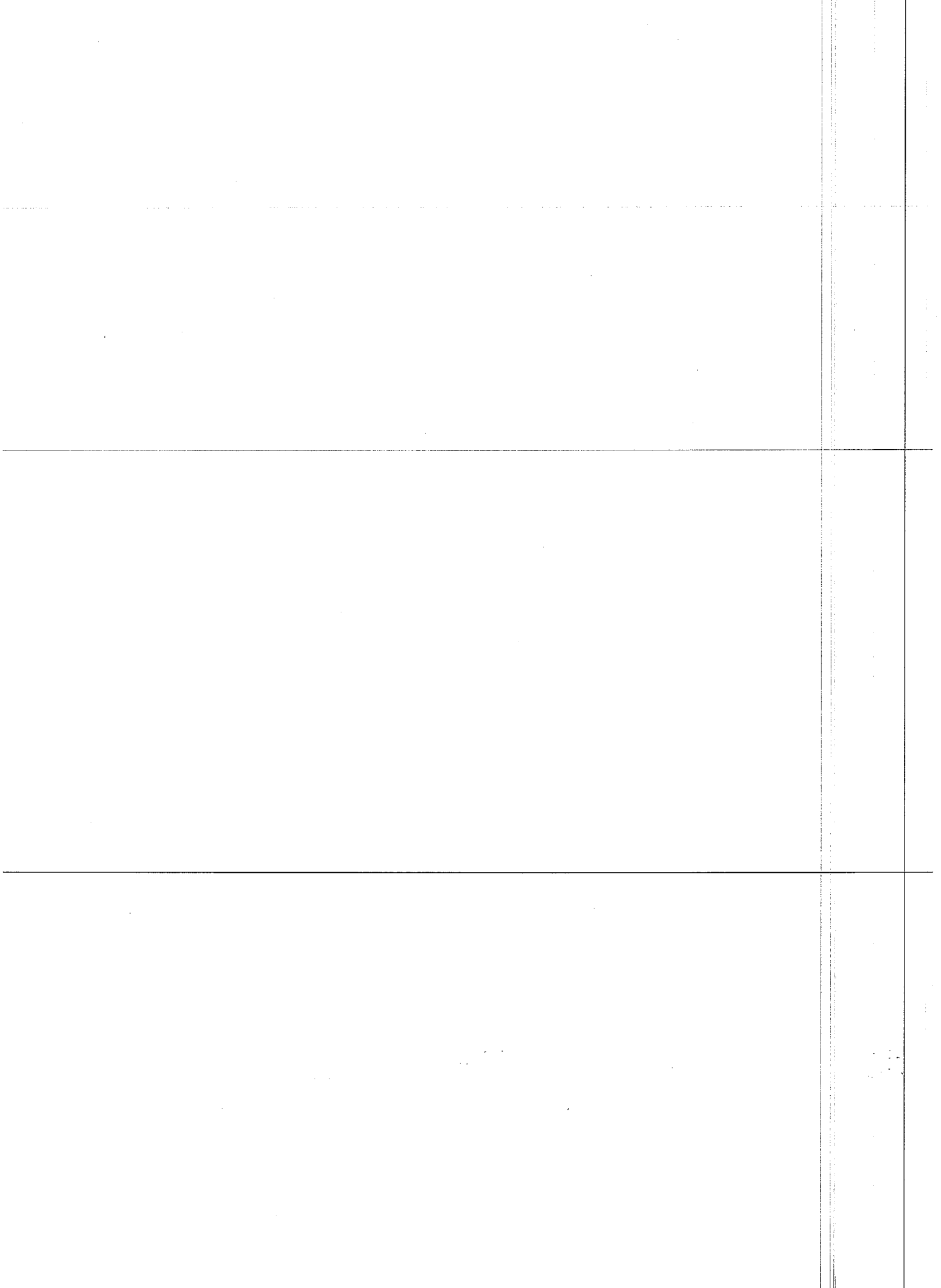

ยุทธศาสตร์ ด้านการพัฒนาอาชีพและเพิ่มรายได้

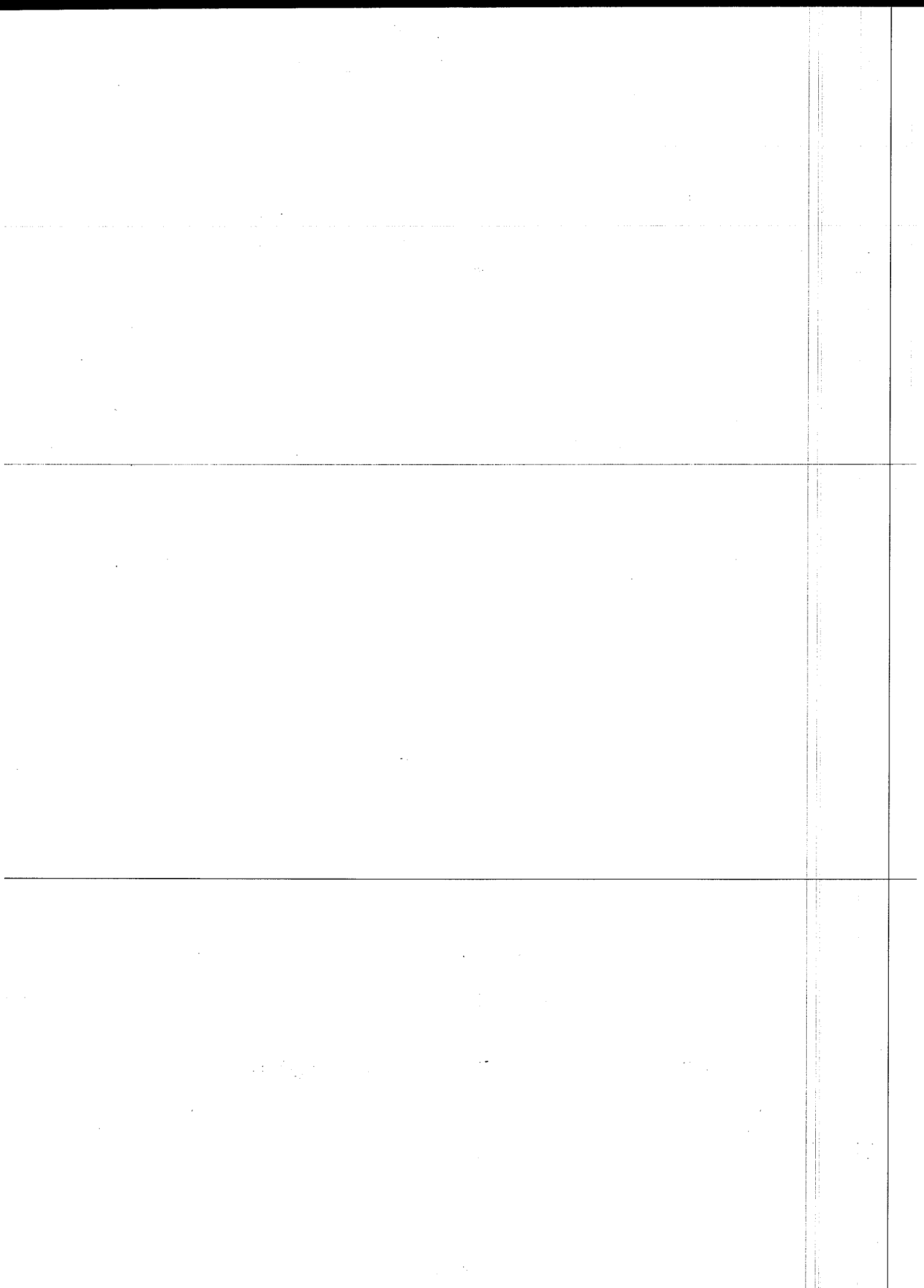

รายละเอียดโครงการพัฒนา
แผนพัฒนาท้องถิ่น (พ.ศ.2561 - 2565)
ขององค์การบริหารส่วนจังหวัดพิษณุโลก

- ก. ยุทธศาสตร์จังหวัดพิษณุโลก ที่ 2 : พัฒนาการระบอบการผลิต การตลาด และการบริหารจัดการสินค้าเกษตรเชิงคุณภาพ
ข. ยุทธศาสตร์การพัฒนาของ อปท. ในเขตจังหวัดพิษณุโลก ที่ 3 : การเสริมสร้างความเข้มแข็งของประชาชนตามปรัชญาเศรษฐกิจพอเพียง และส่งเสริมการสร้างเครือข่าย
ยุทธศาสตร์การพัฒนาของ อปท. ในเขตจังหวัดพิษณุโลก ที่ 4 : การเสริมสร้างและพัฒนาคุณภาพชีวิตอย่างยั่งยืน และส่งเสริมการจัดกาที่ดินที่ทำกินของประชาชน ให้ถูกต้อง
3. ยุทธศาสตร์องค์การบริหารส่วนจังหวัดพิษณุโลก ที่ 3 : ด้านพัฒนาอาชีพและเพิ่มรายได้

แผนงาน : สร้างความเข้มแข็งของชุมชน

ที่	โครงการ/กิจกรรม	วัตถุประสงค์	เป้าหมาย (ผลผลิตของโครงการ)	งบประมาณและที่ผ่านมา					ตัวชี้วัด (KPI)	ผลที่คาดว่าจะได้รับ	หน่วยงาน ที่รับผิดชอบ หลัก
				2561 (บาท)	2562 (บาท)	2563 (บาท)	2564 (บาท)	2565 (บาท)			
1	ฝึกอบรมอาชีพระยะสั้น	เพื่อให้ประชาชนได้ศึกษา เรียนรู้การประกอบอาชีพ ตามความต้องการ	ประชาชนในจังหวัดพิษณุโลก	200,000 งบ อบจ.พ.ล.	200,000 งบ อบจ.พ.ล.	200,000 งบ อบจ.พ.ล.	200,000 งบ อบจ.พ.ล.	-	ร้อยละของผู้เข้า รับการฝึกอบรม และส่งเสริมอาชีพ ได้รับการพัฒนา เพิ่มขึ้น ไม่น้อย ได้รับการพัฒนา	ทำให้ประชาชนได้ ศึกษาเรียนรู้การ ประกอบอาชีพ ตามความต้องการ ได้เพิ่มมากขึ้น	กองส่งเสริมฯ

ก. ยุทธศาสตร์จังหวัดพิษณุโลกที่ 2: พัฒนาการบูรณาการผลิต การตลาด และการบริการจัดการสินค้าเกษตรเชิงคุณภาพ

ข. ยุทธศาสตร์การพัฒนาของ อบท. ในเขตจังหวัดพิษณุโลก ที่ 3 : การเสริมสร้างความเข้มแข็งของประชาชนตามปรัชญาเศรษฐกิจพอเพียง และส่งเสริมการสร้างเครือข่ายยุทธศาสตร์การพัฒนาของ อบท. ในเขตจังหวัดพิษณุโลก ที่ 4 : การเสริมสร้างและพัฒนาคุณภาพชีวิตอย่างยั่งยืน และส่งเสริมการจัดการที่ดินที่กินของประชาชน ให้ถูกต้อง

3. ยุทธศาสตร์องค์การบริหารส่วนจังหวัดพิษณุโลก ที่ 3 : ที่านพัฒนาอาชีพและเพิ่มรายได้

แผนงาน : สร้างความเข้มแข็งของชุมชน

ที่	โครงการ/กิจกรรม	วัตถุประสงค์	เป้าหมาย (ผลผลิตของโครงการ)	งบประมาณและที่ผ่านมา						ตัวชี้วัด (KPI)	ผลที่คาดว่าจะได้รับ	หน่วยงาน รับผิดชอบหลัก
				2561 (บาท)	2562 (บาท)	2563 (บาท)	2564 (บาท)	2565 (บาท)				
2	การจัดแสดงและจำหน่ายสินค้า (OTOP) ผลิตภัณฑ์เกษตรและสินค้าชุมชนในจังหวัดพิษณุโลก	1. เพื่อเป็นการส่งเสริมสนับสนุนและพัฒนาด้านการส่งเสริมคุณภาพชีวิต 2. เพื่อเป็นการประชาสัมพันธ์สินค้า OTOP และส่งเสริมด้านการประกอบอาชีพแก่ประชาชนในจังหวัดพิษณุโลก	จัดนิทรรศการและจำหน่ายสินค้าให้กับกลุ่มผลิตภัณฑ์และจำหน่ายสินค้า OTOP กลุ่มผู้ประกอบการอาชีพและประชาชนในจังหวัดพิษณุโลก จำนวน 9 รุ่น รวม 9 อำเภอ	500,000 (บาท)	500,000 (บาท)	500,000 (บาท)	500,000 (บาท)	500,000 (บาท)	- (บาท)	1.กลุ่มผู้ผลิตและจำหน่ายด้านการส่งเสริม ประชาชนเพิ่มขึ้น ไม่น้อยกว่า 70% 2.ผู้เข้าร่วมกิจกรรมได้รับการพัฒนาเพิ่มขึ้น 70%	ทำให้กลุ่มอาชีพต่าง ๆ มีการพัฒนาที่ดียิ่งขึ้น ทำให้สินค้า OTOP จังหวัดพิษณุโลกเป็นที่รู้จักมากขึ้น	กองส่งเสริมฯ
3	ส่งเสริมและเพิ่มความรู้การประกอบอาชีพตามแนวทางเศรษฐกิจพอเพียงจังหวัดพิษณุโลก	1.เพื่อเพิ่มศักยภาพและขีดความสามารถในการผลิตกำลังคนให้สามารถสร้างผลผลิตที่เป็นมาตรฐาน 2.เพื่อส่งเสริมการประกอบอาชีพโดยใช้หลักเศรษฐกิจพอเพียง 3.เพื่อเพิ่มรายได้และลดรายจ่าย	1.ฝึกอบรมประชาชนกลุ่มอาชีพ ผู้นำท้องถิ่น เกษตรกร องค์กรประชาชน จังหวัดพิษณุโลก จำนวนปีละ 5 รุ่น ๆ ละ 300,000 บาท 2. จัดนิทรรศการเผยแพร่ความรู้เกี่ยวกับส่งเสริมอาชีพด้านเกษตรกรรมตามแนวทางเศรษฐกิจพอเพียง	2,000,000 (บาท)	2,000,000 (บาท)	2,000,000 (บาท)	2,000,000 (บาท)	- (บาท)	ผู้เข้าร่วมโครงการได้รับความรู้เรื่อง การส่งเสริมอาชีพ ได้รับการพัฒนาเพิ่มขึ้น 100%	ทำให้กลุ่มอาชีพต่าง ๆ ผู้ในชุมชน หมู่บ้าน กลุ่มเด็ก สตรี เยาวชน ผู้พิการ ผู้สูงอายุ และประชาชนทั่วไปมีศักยภาพด้านการส่งเสริมอาชีพและสามารถสร้างอาชีพและเพิ่มรายได้	กองส่งเสริมฯ	

- ก. ยุทธศาสตร์จังหวัดพิษณุโลก ที่ 2 : พัฒนาระบบการผลิต การตลาด และการบริการบริหารจัดการสินค้าเกษตรเชิงคุณภาพ
- ข. ยุทธศาสตร์การพัฒนาของ อปท. ในเขตจังหวัดพิษณุโลก ที่ 3 : การเสริมสร้างความเข้มแข็งของประชาชนตามปรัชญาเศรษฐกิจพอเพียง และส่งเสริมการสร้างเครือข่าย
- ยุทธศาสตร์การพัฒนาของ อปท. ในเขตจังหวัดพิษณุโลก ที่ 4 : การเสริมสร้างและพัฒนาคุณภาพชีวิตอย่างยั่งยืน และส่งเสริมการจัดการที่ดินที่กินของประชาชน ให้ถูกต้อง
3. ยุทธศาสตร์องค์การบริหารส่วนจังหวัดพิษณุโลก ที่ 3 : ด้านพัฒนาอาชีพและเพิ่มรายได้

แผนงาน : สร้างความเข้มแข็งของชุมชน

ที่	โครงการ/กิจกรรม	วัตถุประสงค์	เป้าหมาย (ผลผลิตของโครงการ)	งบประมาณและที่ผ่านมา				ตัวชี้วัด (KPI)	ผลที่คาดว่าจะได้รับ	หน่วยงาน ที่รับผิดชอบ หลัก	
				2561 (บาท)	2562 (บาท)	2563 (บาท)	2564 (บาท)				2565 (บาท)
4	ส่งเสริมและสนับสนุน การจัดงานประจำปี ไหว้หลวงพ่อบึงกบินปลา ชมหมากบางแก้ว (ประจำปีงบประมาณ 2562-2564)	1. เพื่อส่งเสริมเศรษฐกิจ รากฐานและสนับสนุนการ จัดงานกิจกรรมประจำปีของ จังหวัดพิษณุโลก 2. เพื่อส่งเสริมเศรษฐกิจและ การค้าขาย 3. เพื่อส่งเสริมให้เกิดการ รวมกลุ่ม 4. เพื่อกระตุ้นเศรษฐกิจและ ส่งเสริมสินค้าชุมชน ผลิตภัณฑ์ตำบล (OTOP)	ร่วมจัดกิจกรรมกับส่วนราชการ ในพื้นที่ในการจัดงานของดี ประจำอำเภอเพื่อให้กลุ่มเกษตรกร กลุ่มอาชีพ กลุ่มแม่บ้าน กลุ่มผู้ ประกอบการร้านค้า กลุ่มภาค การเกษตร กลุ่มผู้ผลิต กลุ่มผู้ จำหน่ายสินค้า OTOP และ ประชาชนภายในจังหวัด พิษณุโลกได้นำผลิตภัณฑ์ ชุมชนมาจำหน่ายเพื่อเพิ่ม รายได้ให้กับชุมชนและเพิ่ม รายได้ให้ครัวเรือน	-	100,000 งบ อบจ.พล.	100,000 งบ อบจ.พล.	100,000 งบ อบจ.พล.	2564 (บาท)	2565 (บาท)	1. ทำให้งานประจำปี และงานของดีประจำ อำเภอจังหวัดพิษณุโลก ได้รับการส่งเสริม 2. ทำให้ประชาชนมี แนวทางการประกอบอาชีพ มากขึ้นสภาพความเป็น อยู่ดีขึ้น 3. ผลิตภัณฑ์ชุมชนได้ รับการยกระดับกระตุ้น เศรษฐกิจ 4. เกิดการรวมกลุ่ม ร่วมกันพัฒนาแก้ไขปัญหา ปากท้องเพิ่มรายได้ มากขึ้น	กองส่งเสริม

ก. ยุทธศาสตร์จังหวัดพิษณุโลก ที่ 2 : พัฒนาระบบการผลิต การตลาด และการบริหารจัดการสินค้าเกษตรเชิงคุณภาพ

ข. ยุทธศาสตร์การพัฒนาของ อปท. ในเขตจังหวัดพิษณุโลก ที่ 3 : การเสริมสร้างพลังของประชาชนตามปรัชญาเศรษฐกิจพอเพียง และส่งเสริมการสร้างเครือข่าย

ยุทธศาสตร์การพัฒนาของ อปท. ในเขตจังหวัดพิษณุโลก ที่ 4 : การเสริมสร้างและพัฒนาศูนย์สุขภาพชีวิตอย่างยั่งยืน และส่งเสริมการจัดการที่ดินที่เกื้อหนุนของประชาชน ให้ถูกต้อง

3. ยุทธศาสตร์องค์การบริหารส่วนจังหวัดพิษณุโลก ที่ 3 : ตำบลพัฒนาอาชีพและแหล่งเรียนรู้
แผนงาน : สร้างความเข้มแข็งของชุมชน

ที่	โครงการ/กิจกรรม	วัตถุประสงค์	เป้าหมาย (ผลผลิตของโครงการ)	งบประมาณและที่มา					ตัวชี้วัด (KPI)	ผลที่คาดว่าจะได้รับ	หน่วยงาน รับผิดชอบ
				2561 (บาท)	2562 (บาท)	2563 (บาท)	2564 (บาท)	2565 (บาท)			
5	ส่งเสริมและสนับสนุน การจัดงานประจำปี และงานของตำบลประจำ อำเภอวังทอง จ.พิษณุโลก	1. เพื่อส่งเสริมเศรษฐกิจ รากฐานและสนับสนุนการ จัดงานกิจกรรมประจำปีของ จังหวัดพิษณุโลก 2. เพื่อส่งเสริมเศรษฐกิจและ การค้าขาย 3. เพื่อส่งเสริมให้เกิดการ รวมกลุ่ม 4. เพื่อกระตุ้นเศรษฐกิจและ ส่งเสริมสินค้าชุมชน ผลิตภัณฑ์ตำบล (OTOP)	ร่วมจัดกิจกรรมกับส่วนราชการ ในพื้นที่ 9 อำเภอ ในการจัดงาน ของตำบลประจำอำเภอเพื่อให้ กลุ่มเกษตรกร กลุ่มอาชีพ กลุ่มแม่บ้าน กลุ่มผู้ประกอบการ ร้านค้า กลุ่มภาคการเกษตร กลุ่มผู้ผลิต กลุ่มผู้จำหน่ายสินค้า OTOP และประชาชนภายใน จังหวัดพิษณุโลก ได้นำผลิตภัณฑ์ ชุมชนมาจำหน่ายเพื่อเพิ่ม รายได้ให้กับชุมชนและเพิ่ม รายได้ให้ครัวเรือน	-	100,000 งบ อ.ง.พ.ล.	100,000 งบ อ.ง.พ.ล.	100,000 งบ อ.ง.พ.ล.	-	1. กลุ่มผู้ผลิตและ จำหน่ายได้รับการ ส่งเสริมประชาสัมพันธ์ สัมพันธสัมพันธ์ เพิ่มขึ้นไม่น้อยกว่า 70% 2. ร้อยละของผู้ เข้าร่วมกิจกรรม ไม่ต่ำกว่า 100%	1. ทำให้งานประจำปี และงานของตำบลประจำ อำเภอจังหวัดพิษณุโลก ได้รับการส่งเสริม 2. ทำให้ประชาชนมี แนวทางประกอบอาชีพ มากขึ้นสภาพความเป็น อยู่ดีขึ้น 3. ผลิตภัณฑ์ชุมชนได้ รับการยกระดับกระตุ้น เศรษฐกิจ 4. เกิดการรวมกลุ่ม ร่วมกันพัฒนาแก้ปัญหา ปากท้องเพิ่มรายได้	กองส่งเสริมฯ หลัก

- ก. ยุทธศาสตร์จังหวัดพิษณุโลก ที่ 2 : พัฒนาระบบความการผลิต การตลาด และการบริหารจัดการสินค้าเกษตรเชิงคุณภาพ
- ข. ยุทธศาสตร์การพัฒนาของ อปท. ในเขตจังหวัดพิษณุโลก ที่ 3 : การเสริมสร้างความเข้มแข็งของประชาชนตามปรัชญาเศรษฐกิจพอเพียง และส่งเสริมการสร้างเครือข่ายยุทธศาสตร์การพัฒนาของ อปท. ในเขตจังหวัดพิษณุโลก ที่ 4 : การเสริมสร้างและพัฒนาคุณภาพชีวิตอย่างยั่งยืน และส่งเสริมการจัดการที่ดินที่ทำกินของประชาชน ให้ถูกต้อง
3. ยุทธศาสตร์องค์การบริหารส่วนจังหวัดพิษณุโลก ที่ 3 : ด้านพัฒนาอาชีพและเพิ่มรายได้
- แผนงาน : สร้างความเข้มแข็งของชุมชน

ที่	โครงการ/กิจกรรม	วัตถุประสงค์	เป้าหมาย (ผลผลิตของโครงการ)	งบประมาณและที่ผ่านมา				ตัวชี้วัด (KPI)	ผลที่คาดว่าจะได้รับ	หน่วยงาน ที่รับผิดชอบหลัก
				2561 (บาท)	2562 (บาท)	2563 (บาท)	2564 (บาท)			
6	ส่งเสริมและสนับสนุนการจัดงานประจำปีและงานของดีประจำอำเภอวัดโบสถ์ จ.พิษณุโลก	1. เพื่อส่งเสริมเศรษฐกิจรากฐานและสนับสนุนการจัดงานกิจกรรมประจำปีของจังหวัดพิษณุโลก 2. เพื่อส่งเสริมเศรษฐกิจและการค้าขาย 3. เพื่อส่งเสริมให้เกิดการรวมกลุ่ม 4. เพื่อกระตุ้นเศรษฐกิจและส่งเสริมสินค้าชุมชนผลิตภัณฑ์ตำบล (OTOP)	ร่วมจัดกิจกรรมกับส่วนราชการในพื้นที่ในการจัดงานของดีประจำอำเภอเพื่อให้กลุ่มเกษตรกรกลุ่มอาชีพ กลุ่มแม่บ้าน กลุ่มผู้ประกอบการร้านค้า กลุ่มภาค การเกษตร กลุ่มผู้ผลิต กลุ่มผู้จำหน่ายสินค้า OTOP และประชาชนภายในจังหวัดพิษณุโลกได้นำผลิตภัณฑ์ชุมชนมาจำหน่ายเพื่อเพิ่มรายได้ให้กับชุมชนและเพิ่มรายได้ให้ครัวเรือน	-	100,000 งบ อบจ.พล.	100,000 งบ อบจ.พล.	100,000 งบ อบจ.พล.	-	1. ทำให้งานประจำปีและงานของดีประจำอำเภอจังหวัดพิษณุโลกได้รับการส่งเสริมเพิ่มขึ้นไม่น้อยกว่า 70% 2. ทำให้ประชาชนมีแนวทางประกอบอาชีพมากขึ้นสภาพความเป็นอยู่ดีขึ้น 3. ผลิตภัณฑ์ชุมชนได้รับการยกระดับกระตุ้นเศรษฐกิจ 4. เกิดการรวมกลุ่มร่วมกันพัฒนาแก้ปัญหาปากท้องเพิ่มรายได้มากขึ้น	กองส่งเสริมฯ

ก. ยุทธศาสตร์จังหวัดเชียงใหม่ ที่ 2 : พัฒนาการกระบวนการผลิต การตลาด และการบริหารจัดการสินค้าเกษตรเชิงคุณภาพ

ข. ยุทธศาสตร์การพัฒนาของ อบท. ในเขตจังหวัดเชียงใหม่ ที่ 3 : การเสริมสร้างขีดความสามารถของประชาชนตามปรัชญาเศรษฐกิจพอเพียง และส่งเสริมการสร้างเครือข่าย

ยุทธศาสตร์การพัฒนาของ อบท. ในเขตจังหวัดเชียงใหม่ ที่ 4 : การเสริมสร้างและพัฒนาคุณภาพชีวิตของประชาชน และส่งเสริมการจัดการที่ดินที่กินกินของประชาชน ให้ถูกต้อง

3. ยุทธศาสตร์องค์การบริหารส่วนจังหวัดเชียงใหม่ ที่ 3 : พัฒนาการอาชีพและเพิ่มรายได้

แผนงาน : สร้างความเข้มแข็งของชุมชน

ที่	โครงการ/กิจกรรม	วัตถุประสงค์	เป้าหมาย (ผลผลิตของโครงการ)	งบประมาณและที่ทำงาน					ตัวชี้วัด (KPI)	ผลที่คาดว่าจะได้รับ	หน่วยงาน ที่รับผิดชอบ หลัก
				2561 (บาท)	2562 (บาท)	2563 (บาท)	2564 (บาท)	2565 (บาท)			
7	ส่งเสริมและสนับสนุน การจัดงานประจำปี และงานของประจำปีอำเภอ (ในกรรมอาหาร อ.บางระกำ จ.พิษณุโลก)	1. เพื่อส่งเสริมเศรษฐกิจ รากฐานและสนับสนุนการ จัดงานกิจกรรมประจำปีของ จังหวัดพิษณุโลก 2. เพื่อส่งเสริมเศรษฐกิจและ การค้าขาย 3. เพื่อส่งเสริมให้เกิดการ รวมกลุ่ม 4. เพื่อกระตุ้นเศรษฐกิจและ ส่งเสริมสินค้าชุมชน ผลิตภัณฑ์ตำบล (OTOP)	ร่วมจัดกิจกรรมกับส่วน ราชการในพื้นที่ของตำบลประจำ อำเภอเพื่อให้เกิดเกษตรกร กลุ่มอาชีพ กลุ่มแม่บ้าน กลุ่มผู้ ประกอบการร้านค้า กลุ่มภาค การเกษตร กลุ่มผู้ผลิต กลุ่มผู้ จำหน่ายสินค้า OTOP และ ประชาชนภายในจังหวัด พิษณุโลกได้นำผลิตภัณฑ์ ชุมชนมาจำหน่ายเพื่อเพิ่ม รายได้ให้กับชุมชนและเพิ่ม รายได้ให้ครัวเรือน	-	200,000 งบ อ.บ.ท.	200,000 งบ อ.บ.ท.	200,000 งบ อ.บ.ท.	-	1. กลุ่มผู้ผลิตและ จำหน่ายได้รับการ ส่งเสริมประชาชน สัมพันธ์สินค้า เพิ่มขึ้นไม่น้อยกว่า 70% 2. ร้อยละของผู้ เข้าร่วมกิจกรรม ที่รับความพึงพอใจ ไม่น้อยกว่า 100%	1. ทำให้งานประจำปี และงานของตำบลประจำปี อำเภอจังหวัดพิษณุโลก ได้รับการส่งเสริม 2. ทำให้ประชาชนมี แนวทางประกอบอาชีพ มากขึ้นสภาพความเป็น อยู่ดีขึ้น 3. ผลิตภัณฑ์ชุมชนได้ รับการยกระดับระดับ เศรษฐกิจ 4. เกิดการรวมกลุ่ม ร่วมกันพัฒนาแก้ปัญหา ปากท้องเพิ่มรายได้ มากขึ้น	กองส่งเสริมฯ หลัก

- ก. ยุทธศาสตร์จังหวัดพิษณุโลก ที่ 2 : พัฒนาระบบงานการผลิต การตลาด และการบริหารจัดการสินค้าเกษตรเชิงคุณภาพ
- ข. ยุทธศาสตร์การพัฒนาของ อปท. ในเขตจังหวัดพิษณุโลก ที่ 3 : การเสริมสร้างความเข้มแข็งของประชาชนตามปรัชญาเศรษฐกิจพอเพียง และส่งเสริมการสร้างเครือข่าย
- ยุทธศาสตร์การพัฒนาของ อปท. ในเขตจังหวัดพิษณุโลก ที่ 4 : การเสริมสร้างและพัฒนาคุณภาพชีวิตอย่างยั่งยืน และส่งเสริมการจัดการที่ดินที่เกื้อหนุนให้ถูกต้อง
3. ยุทธศาสตร์องค์การบริหารส่วนจังหวัดพิษณุโลก ที่ 3 : ด้านพัฒนาอาชีพและเพิ่มรายได้

แผนงาน : สร้างความเข้มแข็งของชุมชน

ที่	โครงการ/กิจกรรม	วัตถุประสงค์	เป้าหมาย (ผลผลิตของโครงการ)	งบประมาณและที่ผ่านมา					ตัวชี้วัด (KPI)	ผลที่คาดว่าจะได้รับ	หน่วยงาน ที่รับผิดชอบ หลัก
				2561 (บาท)	2562 (บาท)	2563 (บาท)	2564 (บาท)	2565 (บาท)			
8	วันของดีเมืองกล้วยตาก อำเภอบางกระทุ่ม จังหวัดพิษณุโลก	1. เพื่อสนองนโยบายของ รัฐบาลโครงการ “ผลิตภัณฑ์ชุมชนและ ท้องถิ่น” 2. เพื่อส่งเสริมให้องค์กรใน ท้องถิ่น ได้รวมกลุ่มในการ ผลิตผลิตภัณฑ์ 3. เพื่อส่งเสริม สนับสนุน ความรู้ที่เกี่ยวกับผลิตภัณฑ์ ชุมชน ด้านการจัดการ การผลิต และการตลาด 4. เพื่อประชาสัมพันธ์ ผลิตภัณฑ์สินค้าของ อำเภอ บางกระทุ่ม 5. เพื่อปรับปรุงคุณภาพชีวิต ประชาชนในเขตอำเภอ บางกระทุ่ม 6. กระตุ้นให้ประชาชนใน ชุมชนเห็นคุณค่าของ ทรัพยากรที่มีอยู่	กลุ่มอาชีพต่างๆ พลังมวลชน กลุ่มองค์กร ประชาชน ชาวอำเภอบางกระทุ่ม	-	100,000 งบ อบจ.พล.	100,000 งบ อบจ.พล.	100,000 งบ อบจ.พล.	-	-	1. ทำให้ประชาชนเกิดความ สำนึกในการดำรงชีวิต แบบพอเพียง 2. ทำให้ประชาชนมีงานทำ เพิ่มรายได้และพึ่งพาตนเอง 3. ทำให้ประชาชนได้รับ ความรู้สามารถนำไป ประกอบอาชีพหลักและ อาชีพเสริมเพิ่มรายได้ 4. ทำให้ประชาชนทั่วไปได้ รู้จักผลิตภัณฑ์สินค้าของดี อำเภอบางกระทุ่ม 5. ทำให้ประชาชนในเขต อำเภอบางกระทุ่มมีชีวิต ความเป็นอยู่ที่ดีขึ้นกว่าเดิม	กองส่งเสริม คุณภาพชีวิต

- ก. ยุทธศาสตร์จังหวัดพิเศษโลก ที่ 2 : พัฒนาระบบรวมการผลิต การตลาด และการบริการสินค้าเกษตรเชิงคุณภาพ
- ข. ยุทธศาสตร์การพัฒนาของ อปท. ในเขตจังหวัดพิเศษโลก ที่ 3 : การเสริมสร้างความเข้มแข็งของประชาชนตามปรัชญาเศรษฐกิจพอเพียง และส่งเสริมการสร้างเครือข่าย ยุทธศาสตร์การพัฒนาของ อปท. ในเขตจังหวัดพิเศษโลก ที่ 4 : การเสริมสร้างและพัฒนาคุณภาพชีวิตอย่างยั่งยืน และส่งเสริมการจัดการที่ดินที่เกื้อหนุนประชาชน ให้ถูกต้อง
3. ยุทธศาสตร์องค์การบริหารส่วนจังหวัดพิเศษโลก ที่ 3 : ตำบลพัฒนาอาชีพและเพิ่มรายได้

แผนงาน : สร้างความเข้มแข็งของชุมชน

ที่	โครงการ/กิจกรรม	วัตถุประสงค์	เป้าหมาย (ผลผลิตของโครงการ)	งบประมาณและที่ผ่านมา					ตัวชี้วัด (KPI)	ผลที่คาดว่าจะได้รับ	หน่วยงาน รับผิดชอบ หลัก
				2561 (บาท)	2562 (บาท)	2563 (บาท)	2564 (บาท)	2565 (บาท)			
9	พัฒนาศักยภาพและส่งเสริมการประกอบอาชีพ ตามแผนว ทางประจักษ์รัฐ	1. เพื่อส่งเสริมและแก้ไขปัญหาการประกอบอาชีพของประชาชน 2. เพื่อขับเคลื่อนนโยบายรัฐบาล ตามโครงการตลาดประชารัฐ ให้เกิดผลการปฏิบัติเป็นรูปธรรม 3. เพื่อพัฒนาศักยภาพของประชาชนและผู้ประกอบการ สามารถยกระดับการสร้างอาชีพและสร้างรายได้ 4. เพื่อส่งเสริม สนับสนุนให้ส่วนราชการ และผู้บริหารจัดการตลาดประชารัฐ (CMO) สามารถให้คำแนะนำการบริหารจัดการตลาดได้อย่างมีประสิทธิภาพ รวมทั้งการจัดทำแผนการตลาด วิเคราะห์การตลาด พัฒนาสินค้า และสร้างความ	ประชาชน ผู้ประกอบการ ตลาดประชารัฐ (CMO) จำนวน 300 คน	150,000 (บาท)	150,000 (บาท)	150,000 (บาท)	150,000 (บาท)	- (บาท)	ผู้เข้าร่วมอบรม ได้รับความรู้สามารถ นำงานพัฒนาศักยภาพ และแก้ปัญหาการ ประกอบอาชีพ	1. ทำให้ประชาชนในพื้นที่ทุก สาขาอาชีพ มีสถานที่ จำหน่ายสินค้า 2. ทำให้มีการขับเคลื่อนนโยบาย ตามโครงการตลาด ประชารัฐ ให้เกิดผลการ ปฏิบัติเป็นรูปธรรม 3. ทำให้พัฒนาศักยภาพ ของประชาชนและ ผู้ประกอบการสามารถ ยกระดับการสร้างงาน สร้างอาชีพ และสร้าง รายได้ 4. ทำให้ส่งเสริมสนับสนุน ให้ส่วนราชการและ ผู้บริหารตลาดประชารัฐ (CMO) สามารถให้คำแนะนำ การบริหารจัดการได้อย่างมี ประสิทธิภาพ รวมทั้ง การจัดทำแผนการตลาด วิเคราะห์ตลาดพัฒนาสินค้า	กองส่งเสริม คุณภาพชีวิต

- ก. ยุทธศาสตร์จังหวัดพิษณุโลก ที่ 2 : พัฒนาระบบการผลิต การตลาด และการบริหารจัดการสินค้าเกษตรเชิงคุณภาพ
- ข. ยุทธศาสตร์การพัฒนาของ อปท. ในเขตจังหวัดพิษณุโลก ที่ 3 : การเสริมสร้างความเข้มแข็งของประชาชนตามปรัชญาเศรษฐกิจพอเพียง และส่งเสริมการสร้างเครือข่ายยุทธศาสตร์การพัฒนาของ อปท. ในเขตจังหวัดพิษณุโลก ที่ 4 : การเสริมสร้างและพัฒนาศักยภาพชีวิตอย่างยั่งยืน และส่งเสริมการจัดทำที่ดินทำกินของประชาชน ให้อุทิศ
3. ยุทธศาสตร์องค์การบริหารส่วนจังหวัดพิษณุโลก ที่ 3 : ด้านพัฒนาอาชีพและเพิ่มรายได้

แผนงาน : สร้างความเข้มแข็งของชุมชน

ที่	โครงการ/กิจกรรม	วัตถุประสงค์	เป้าหมาย (ผลผลิตของโครงการ)	งบประมาณและที่ผ่านมา				ตัวชี้วัด (KPI)	ผลที่คาดว่าจะได้รับ	หน่วยงาน ที่รับผิดชอบ หลัก
				2561 (บาท)	2562 (บาท)	2563 (บาท)	2564 (บาท)			
		พึงพอใจให้กับผู้รับโรค 5.เพื่อเพิ่มศักยภาพและ ประเมินผลกลุ่มเป้าหมาย							และสร้างความพึงพอใจ ให้กับลูกค้า	
รวม	9 โครงการ		-	2,850,000	3,450,000	3,450,000	3,450,000	-	-	-

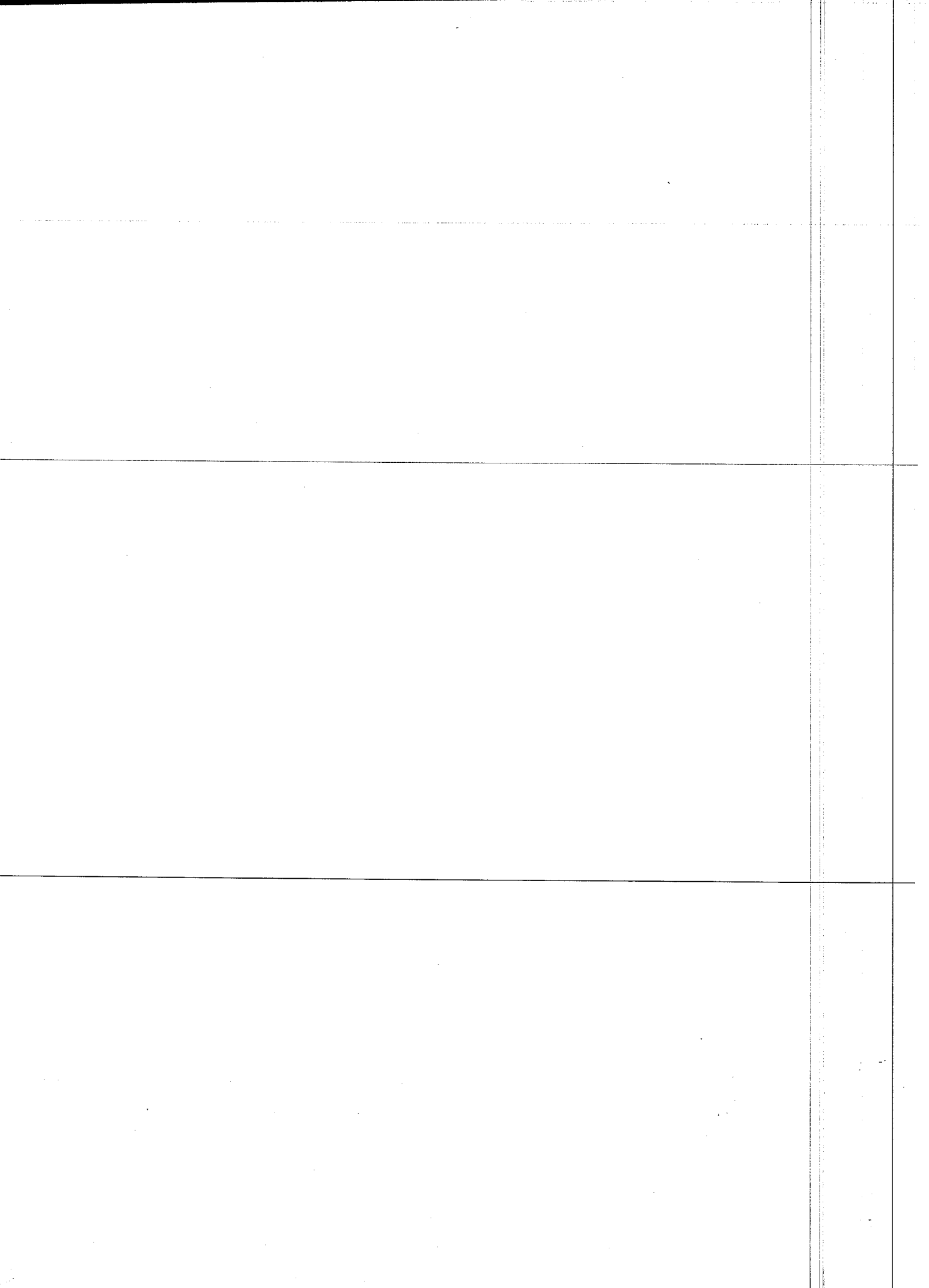

ยุทธศาสตร์ ด้านการท่องเที่ยวและบริการต่าง ๆ

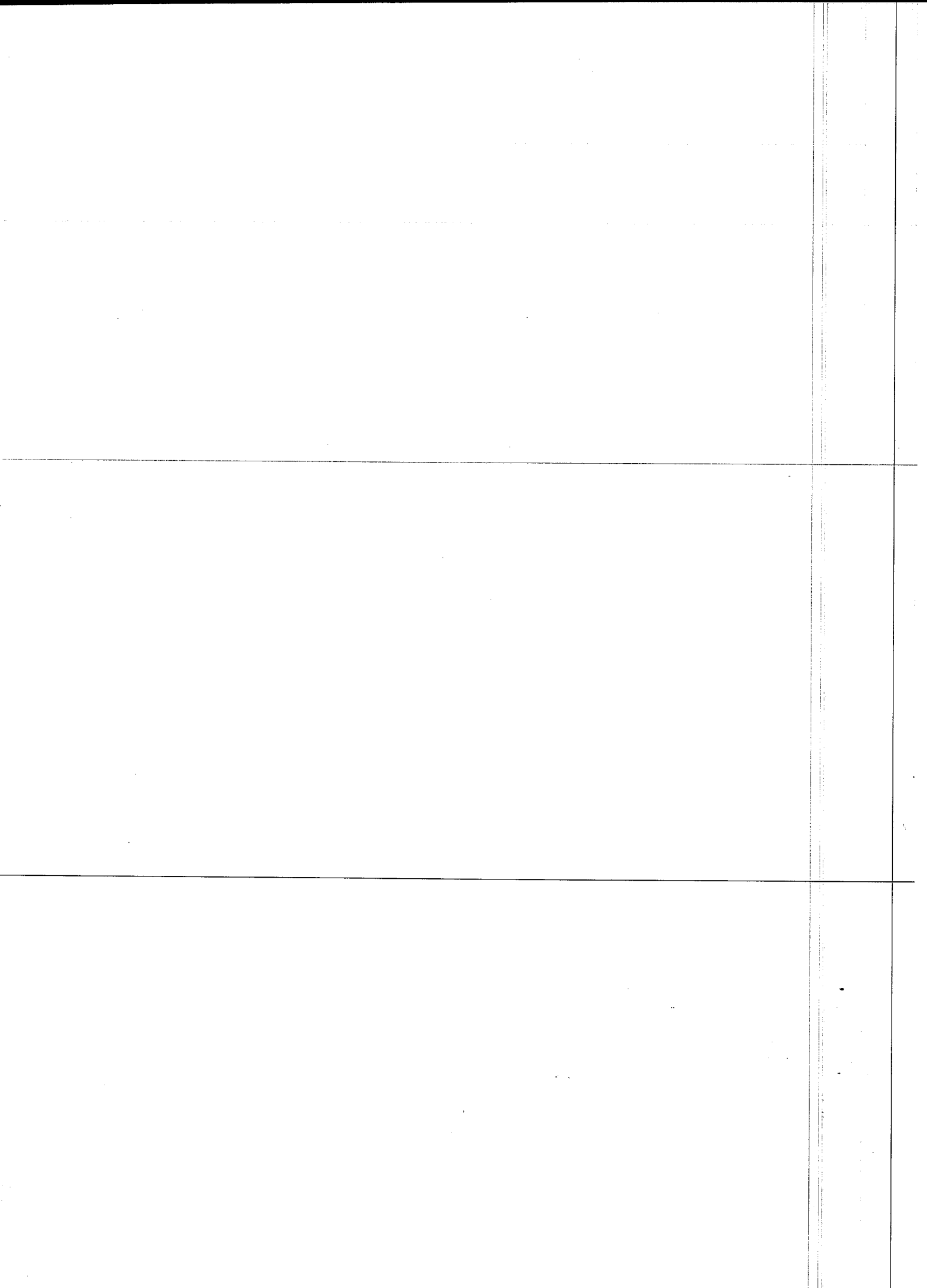

รายละเอียดโครงการพัฒนา

แผนพัฒนาท้องถิ่น (พ.ศ.2561 - 2565)

ขององค์การบริหารส่วนจังหวัดพิษณุโลก

- ก. ยุทธศาสตร์จังหวัดพิษณุโลก ที่ 3 : ส่งเสริมการค้าเป็นงานด้านการท่องเที่ยว ศิลปวัฒนธรรม กีฬาและนันทนาการ
 ข. ยุทธศาสตร์การพัฒนาของ อบท. ในเขตจังหวัดพิษณุโลก ที่ 5 : การบริหารจัดการการท่องเที่ยว ให้ได้มาตรฐานสากล และส่งเสริมสนับสนุนกีฬาและนันทนาการ
 4. ยุทธศาสตร์องค์การบริหารส่วนจังหวัดพิษณุโลก ที่ 4 : ด้านท่องเที่ยวและบริการต่าง ๆ

แผนงาน : การศาสนา วัฒนธรรม และนันทนาการ

ที่	โครงการ/กิจกรรม	วัตถุประสงค์	เป้าหมาย (ผลผลิตของโครงการ)	งบประมาณและที่ผ่านมา					ตัวชี้วัด (KPI)	ผลที่คาดว่าจะได้รับ	หน่วยงาน ที่รับผิดชอบ หลัก
				2561 (บาท)	2562 (บาท)	2563 (บาท)	2564 (บาท)	2565 (บาท)			
1	ปรับปรุงภูมิทัศน์ภายในเขตพื้นที่โบราณสถานพระราชวังจันทน์	เพื่อให้ภายในบริเวณที่โบราณสถานพระราชวังจันทน์มีความสวยงามและมี การพัฒนาความเชื่อมโยง ความรู้เกี่ยวกับประวัติศาสตร์ ภายในบริเวณ	ปรับปรุงพื้นที่ สร้างอุทยานความรู้เกี่ยวกับพระราชประวัติของ พระนเรศวร พระเอกาทศรถ พระสุพรรณภักถยา และความเชื่อมโยงความรู้เกี่ยวกับประวัติศาสตร์ (รายละเอียดตามแบบแปลน อบจ.พท)	30,000,000 งบ อจ.พท หรือ งบประมาณ ราชการอื่น	-	-	-	-	ร้อยละของพื้นที่ภายในบริเวณโบราณสถานพระราชวังจันทน์ที่ได้รับการปรับปรุงและพัฒนาเพื่อรองรับการให้บริการแก่นักท่องเที่ยวที่เข้ามาเยี่ยมชมและศึกษาประวัติศาสตร์ได้ไม่น้อยกว่า 60%	กองการศึกษา	

ก. ยุทธศาสตร์จังหวัดพิษณุโลก ที่ 3 : ส่งเสริมการค้าเป็นงานด้านการท่องเที่ยว ศิลปวัฒนธรรม กีฬาและนันทนาการ

ข. ยุทธศาสตร์การพัฒนาของ ออ.ท. ในเขตจังหวัดพิษณุโลก ที่ 5 : การบริหารจัดการการท่องเที่ยว ให้เต็มมาตรฐานสากล และส่งเสริมสนับสนุนกีฬาและนันทนาการ

4. ยุทธศาสตร์องค์การบริหารส่วนจังหวัดพิษณุโลก ที่ 4 : ด้านท่องเที่ยวและบริวารต่าง ๆ

แผนงาน : การศาสนา วัฒนธรรม และนันทนาการ

ที่	โครงการ/กิจกรรม	วัตถุประสงค์	เป้าหมาย (ผลผลิตของโครงการ)	งบประมาณและปีต่างๆ					ตัวชี้วัด (KPI)	ผลที่คาดว่าจะได้รับ	หน่วยงาน รับผิดชอบ
				2561 (บาท)	2562 (บาท)	2563 (บาท)	2564 (บาท)	2565 (บาท)			
2	ปรับปรุงและจัดทำโรงภาพยนตร์ 4 มิติ พร้อมระบบเสียงดอลบี้ แอทมอสและผลึกสภาพยนตร์ 4 มิติ	เพื่อให้นักเรียน นักศึกษา นักท่องเที่ยว และผู้สนใจ ได้ศึกษาข้อมูลทางประวัติศาสตร์ที่เกี่ยวข้องกับ พระราชวังจันทน์	ปรับปรุงและจัดทำโรงภาพยนตร์ 4 มิติ พร้อมระบบเสียงดอลบี้แอทมอสและผลึกสภาพยนตร์ 4 มิติ (รายละเอียดตามแบบแปลน ออจ.พล.)	40,000,000 งบ ออจ.พล. หรือ งบหน่วยงาน ราชการอื่น	-	-	-	-	ศูนย์ประวัติศาสตร์ได้รับการปรับปรุงและพัฒนาเพิ่มขึ้น 100%	ทำให้ศูนย์ประวัติศาสตร์มีความสวยงาม และมีข้อมูลสำหรับให้บริการนักท่องเที่ยวและผู้สนใจที่เข้ามาเยี่ยมชมเพิ่มขึ้น	กองการศึกษาฯ
3	จ้างสำรวจและออกแบบเมืองอัจฉริยะด้วยนวัตกรรมเทคโนโลยี (Smart city)	เพื่อเพิ่มการสำรวจและออกแบบการพัฒนาจังหวัด พิษณุโลกด้านการให้บริการการท่องเที่ยวและความปลอดภัยแก่ประชาชนและนักท่องเที่ยว	แบบการไร้เทคโนโลยีเพื่อการพัฒนาการท่องเที่ยวและความปลอดภัยแก่ประชาชน และนักท่องเที่ยวกลุ่ม 9 อำเภอภายในเขตจังหวัด พิษณุโลก	500,000 งบ ออจ.พล.	-	-	-	-	การออกแบบการใช้เทคโนโลยีเพื่อการพัฒนาการท่องเที่ยวและความปลอดภัยแก่ประชาชนและนักท่องเที่ยว นักท่องเที่ยว ภายในเขตจังหวัด พิษณุโลกมีความ สมบูรณ์ 100%	กองการศึกษาฯ	

- ก. ยุทธศาสตร์จังหวัดพิษณุโลก ที่ 3 : ส่งเสริมการค้าเป็นงานด้านการท่องเที่ยว ศิลปวัฒนธรรม กีฬาและนันทนาการ
 ข. ยุทธศาสตร์การพัฒนาของ อปท. ในเขตจังหวัดพิษณุโลก ที่ 5 : การบริหารจัดการการท่องเที่ยว ให้ได้มาตรฐานสากล และส่งเสริมสนับสนุนกีฬาและนันทนาการ
 4. ยุทธศาสตร์องค์การบริหารส่วนจังหวัดพิษณุโลก ที่ 4 : ด้านท่องเที่ยวและบริการต่าง ๆ

แผนงาน : การศาสนา วัฒนธรรม และนันทนาการ

ที่	โครงการ/กิจกรรม	วัตถุประสงค์	เป้าหมาย (ผลผลิตของโครงการ)	งบประมาณและที่ผ่านมา				ตัวชี้วัด (KPI)	ผลที่คาดว่าจะได้รับ	หน่วยงาน ที่รับผิดชอบ หลัก
				2561 (บาท)	2562 (บาท)	2563 (บาท)	2564 (บาท)			
4	จ้างเหมาค่าความสะอาดภายใน อาคารศูนย์ประวัติศาสตร์ พระราชวังจันทน์ และบริเวณ โดยรอบ	เพื่อทำความสะอาดอาคาร และบริเวณโดยรอบอาคาร	เพื่อทำความสะอาด ภายใน อาคารศูนย์ประวัติศาสตร์ พระราชวังจันทน์ และบริเวณโดยรอบ พื้นที่ 8,811 ตร.ม.	828,000 งบ อบจ.พล.	828,000 งบ อบจ.พล.	828,000 งบ อบจ.พล.	828,000 งบ อบจ.พล.	-	ประชาชนที่มา เยี่ยมชม มีความ พึงพอใจเพิ่มขึ้น 95%	กองการศึกษา

ก. ยุทธศาสตร์จังหวัดชลบุรีโลก ที่ 3 : ส่งเสริมการค้าเป็นงานด้านการท่องเที่ยว ศิลปวัฒนธรรม กีฬาและนันทนาการ

ข. ยุทธศาสตร์การพัฒนาของ อบท. ในเขตจังหวัดชลบุรีโลก ที่ 5 : การบริหารจัดการการท่องเที่ยว ให้ได้มาตรฐานสากล และส่งเสริมสนับสนุนกีฬาและนันทนาการ

4. ยุทธศาสตร์องค์การบริหารส่วนจังหวัดชลบุรีโลก ที่ 4 : ตำแหน่งที่เกี่ยวข้องและบริการต่าง ๆ

แผนงาน : การศาสนา วัฒนธรรม และนันทนาการ

ที่	โครงการ/กิจกรรม	วัตถุประสงค์	เป้าหมาย (ผลผลิตของโครงการ)	งบประมาณและที่ผ่านมา					ตัวชี้วัด (KPI)	ผลที่คาดว่าจะได้รับ	หน่วยงาน ที่รับผิดชอบ หลัก	
				2561 (บาท)	2562 (บาท)	2563 (บาท)	2564 (บาท)	2565 (บาท)				
5	ปรับปรุงห้องภายในอาคารศูนย์ประวัติศาสตร์ พระราชวังจันทน์ เพื่อจำหน่ายสินค้าของระลึก	เพื่อใช้เป็นที่จัดแสดงสินค้าของที่ระลึกให้กับนักท่องเที่ยว ซึ่งควรรักษาการจดจำ และเป็นช่องทางทางการประชาสัมพันธ์ถึงแหล่งท่องเที่ยว เพื่อการเผยแพร่	ปรับปรุงห้องจำหน่ายสินค้าของที่ระลึก ภายในอาคารศูนย์ประวัติศาสตร์ พระราชวังจันทน์ พร้อมงานผนัง งานฝ้าเพดาน งานระบบไฟฟ้า งานเฟอร์นิเจอร์ (รายละเอียดตามแบบแปลน อบจ.พล.)	1,000,000 งบ อบจ.พล.	-	-	-	-	-	นักท่องเที่ยวมีความพึงพอใจการใช้บริการ และเป็นช่องทาง การประชาสัมพันธ์ แหล่งท่องเที่ยว ไม่น้อยกว่า 85%	ทำให้นักท่องเที่ยวและประชาชน มีความสะดวกในการเลือกซื้อของที่ระลึก	กองการศึกษาฯ
6	อบรมและศึกษาดูงานเพื่อพัฒนาศักยภาพเครือข่ายมัลติภาคีท้องถิ่น	เพื่อพัฒนาศักยภาพของอาสาสมัครมัลติภาคีท้องถิ่น ให้สามารถปฏิบัติงานที่ให้บริการ มีท่องเที่ยว และนำชมโบราณสถาน พระราชวังจันทน์ ศูนย์ประวัติศาสตร์ อย่างมีประสิทธิภาพ	ชมรมอาสาสมัครมัลติภาคีท้องถิ่นศูนย์ประวัติศาสตร์ พระราชวังจันทน์ และเจ้าหน้าที่ที่เกี่ยวข้อง จำนวน 65 คน	40,000 งบ อบจ.พล.	-	-	-	-	-	คณะกรรมการบริหารชมรมฯ นำความรู้มาเผยแพร่ และใช้ในการปฏิบัติหน้าที่ อาสาสมัครฯ นำชมโบราณสถาน และเป็นเจ้าบ้านที่ดี	ทำให้นักท่องเที่ยวและประชาชน ได้รับความสะดวกจากการให้บริการและได้รับข้อมูลที่ถูกต้องจากอาสาสมัครฯ มากขึ้น	กองการศึกษาฯ

- ก. ยุทธศาสตร์จังหวัดพิษณุโลก ที่ 3 : ส่งเสริมการค้าเป็นงานด้านการศึกษา ศิลปวัฒนธรรม กีฬาและนันทนาการ
- ข. ยุทธศาสตร์การพัฒนาของ อปท. ในเขตจังหวัดพิษณุโลก ที่ 5 : การบริหารจัดการการท่องเที่ยว ให้ได้มาตรฐานสากล และส่งเสริมสนับสนุนกีฬาและนันทนาการ
4. ยุทธศาสตร์องค์การบริหารส่วนจังหวัดพิษณุโลก ที่ 4 : ด้านท่องเที่ยวและบริการต่าง ๆ
- แผนงาน : การศาสนา วัฒนธรรม และนันทนาการ

ที่	โครงการ/กิจกรรม	วัตถุประสงค์	เป้าหมาย (ผลผลิตของโครงการ)	งบประมาณและที่ผ่านมา					ตัวชี้วัด (KPI)	ผลที่คาดว่าจะได้รับ	หน่วยงาน ที่รับผิดชอบ หลัก
				2561 (บาท)	2562 (บาท)	2563 (บาท)	2564 (บาท)	2565 (บาท)			
7	อบรมศึกษาดูงาน และแลกเปลี่ยนเรียนรู้ เพื่อพัฒนาศักยภาพเครือข่ายมัคคุเทศก์ท้องถิ่น	เพื่อเป็นการพัฒนาศักยภาพความรู้ ความสามารถของอาสาสมัครมัคคุเทศก์ท้องถิ่นในการปฏิบัติงานให้บริการนักท่องเที่ยวก่อให้เกิดแนวคิดความเข้มแข็ง และวางแผนประวัติศาสตร์โบราณสถาน และวัฒนธรรมของตนเอง	สมาชิกชมรม อาสาสมัครมัคคุเทศก์ท้องถิ่น ศูนย์ประวัติศาสตร์ พระราชวังจันทน์ และเจ้าหน้าที่ ที่เกี่ยวข้อง	256,000 งบ อบจ.พท.	256,000 งบ อบจ.พท.	256,000 งบ อบจ.พท.	256,000 งบ อบจ.พท.	-	สมาชิกชมรมฯ นำความรู้ที่ได้รับมาเผยแพร่ และรับใช้ในกรการปฏิบัติหน้าที่อาสาสมัคร มัคคุเทศก์ นำชมโบราณสถาน พระราชวังจันทน์ และศูนย์ประวัติศาสตร์ พระราชวังจันทน์ รวมถึงการเป็นเจ้าบ้านที่ดี ของจังหวัดพิษณุโลก อย่างมีประสิทธิภาพ	กองการศึกษาฯ	

ก. ยุทธศาสตร์จังหวัดพิษณุโลก ที่ 3 : ส่งเสริมการดำเนินงานด้านการท่องเที่ยว ศิลปวัฒนธรรม กีฬาและนันทนาการ

ข. ยุทธศาสตร์การพัฒนาของ อปท. ในเขตจังหวัดพิษณุโลก ที่ 5 : การบริหารจัดการการท่องเที่ยว ให้ได้มาตรฐานสากล และส่งเสริมสนับสนุนกีฬาและนันทนาการ

4. ยุทธศาสตร์องค์การบริหารส่วนจังหวัดพิษณุโลก ที่ 4 : ตำแหน่งเที่ยวและบริการต่าง ๆ

แผนงาน : การศาสนา วัฒนธรรม และนันทนาการ

ที่	โครงการ/กิจกรรม	วัตถุประสงค์	เป้าหมาย (ผลผลิตของโครงการ)	งบประมาณและที่ผ่านมา					ตัวชี้วัด (KPI)	ผลที่คาดว่าจะได้รับ	หน่วยงาน รับผิดชอบหลัก	
				2561 (บาท)	2562 (บาท)	2563 (บาท)	2564 (บาท)	2565 (บาท)				
8	ฝึกอบรม และศึกษาดูงานการพัฒนาการท่องเที่ยวอย่างยั่งยืน	1. เพื่อเพิ่มความรู้อ ความเข้าใจในการพัฒนาการท่องเที่ยวชุมชน 2. เพื่อพัฒนาศักยภาพของบุคลากรด้าน การท่องเที่ยวในชุมชน 3. เพื่อสร้างจิตสำนึกใน การพัฒนาการ	คณะกรรมการ ตัวแทนจาก กลุ่มวิสาหกิจชุมชน กลุ่มแม่บ้านเกษตรกร บ้านผารังหนึ่ง, กลุ่มท่องเที่ยว ชุมชนบ้านไร่ริมบะปราง ชุมชนบ้านเข้ริมบะปราง (รักไทย-บ้านม่วง)	-	100,000 งบ อบจ.พล.	-	-	-	-	มีตัวแทน ที่เกี่ยวข้องกับการท่องเที่ยวในชุมชน ที่มีความรู้ความเข้าใจใน เรื่องการพัฒนาการท่องเที่ยวชุมชนอย่าง ยั่งยืนเพิ่มขึ้น 30 %	1. ผู้เข้ารับการอบรมมีความรู้ เกี่ยวกับการพัฒนาการ ท่องเที่ยวอย่างยั่งยืน 2. บุคลากรด้านการท่องเที่ยว ในชุมชนพัฒนาศักยภาพ ด้านการท่องเที่ยวชุมชน 3. เกิดจิตสำนึกในการ พัฒนาการท่องเที่ยวชุมชน อย่างยั่งยืน	กองการศึกษาฯ
9	ปรับปรุงภูมิทัศน์ลานหิน ภายในบริเวณพระราชวังจันทน์	เพื่อพัฒนาภูมิทัศน์ลานหิน ให้เป็นแหล่งท่องเที่ยวและพื้นที่ พักผ่อนหย่อนใจที่สำคัญของ จังหวัดพิษณุโลก	ปรับปรุงภูมิทัศน์ลานหินโดย ปรับพื้นที่ปลูกต้นไม้พร้อมทำ ทางเดินระบบระบายน้ำ ไฟฟ้า แสงสว่างและอื่น ๆ (รายละเอียดติดตามแบบแปลน อบจ.พล.)	-	5,000,000 งบ อบจ.พล.	-	-	-	มีนักท่องเที่ยวเข้ามา ท่องเที่ยวในพื้นที่ โบราณสถานพระราชวังจันทน์ เพิ่มขึ้น 30 %	ทำให้พระราชวังจันทน์ มีภูมิทัศน์ลานหิน ให้เป็น แหล่งท่องเที่ยว และพื้นที่ พักผ่อนหย่อนใจที่สำคัญ ของจังหวัดพิษณุโลก	กองการศึกษาฯ	

- ก. ยุทธศาสตร์จังหวัดพิษณุโลก ที่ 3 : ส่งเสริมการค้าเป็นงานด้านบริการท่องเที่ยว ศิลปวัฒนธรรม กีฬาและนันทนาการ
- ข. ยุทธศาสตร์การพัฒนาของ อปท. ในเขตจังหวัดพิษณุโลก ที่ 5 : การบริหารจัดการการท่องเที่ยว ให้ได้มาตรฐานสากล และส่งเสริมสนับสนุนกีฬาและนันทนาการ
4. ยุทธศาสตร์องค์การบริหารส่วนจังหวัดพิษณุโลก ที่ 4 : ด้านท่องเที่ยวและบริการต่าง ๆ
- แผนงาน : การศาสนา วัฒนธรรม และนันทนาการ

ที่	โครงการ/กิจกรรม	วัตถุประสงค์	เป้าหมาย (ผลผลิตของโครงการ)	งบประมาณและที่ผ่านมา				ตัวชี้วัด (KPI)	ผลที่คาดว่าจะได้รับ	หน่วยงาน ที่รับผิดชอบ หลัก
				2561 (บาท)	2562 (บาท)	2563 (บาท)	2564 (บาท)			
10	การเสด็จและศรี อภิประวัติศาสตร์ ประกอบและเสด็จเสด็จ เพื่อเทิดพระเกียรติ สมเด็จพระนเรศวร มหาราช ประจำปี 2561	กระตุ้นให้ประชาชน ในท้องถิ่นเกิดความจงรัก ภักดีและน้อมรำลึกใน พระมหากรุณาธิคุณ	การจัดการแสดงละคร อภิประวัติศาสตร์ ประกอบ เสด็จเสด็จ เพื่อเทิดพระเกียรติ สมเด็จพระนเรศวรมหาราช	2,000,000 งบ อบจ.พล	-	-	-	ประชาชนและ นักท่องเที่ยว ที่เข้าร่วมชมงาน มีความพึงพอใจ ไม่น้อยกว่า ร้อยละ 85 %	ทำให้ประชาชน ในท้องถิ่นเกิดความ จงรักภักดีและ น้อมรำลึกในพระมหา กรุณาธิคุณของสมเด็จพระ นเรศวรมหาราช และราชวงศ์ของไทย 1.ทำให้เยาวชนและ ประชาชนมีความ ตระหนักถึงและสำนึกใน พระมหากรุณาธิคุณของ สมเด็จพระนเรศวร สมเด็จพระนเรศวร	กองการศึกษา มหาวิทยาลัย ราชภัฏพิษณุ สงคราม
11	จัดงาน แสง สี เสียง ละครอิงประวัติศาสตร์ "เทิดพระเกียรติสมเด็จพระ พระนเรศวรมหาราช" ในงานแผ่นดินสมเด็จพระ พระนเรศวรมหาราช กาชาดพิษณุโลก ประจำปี 2562	1.เพื่อส่งเสริมให้เยาวชน และประชาชน มีจิตสำนึกรักและ หวงแหน มุ่งจงรักภักดี พร้อมธำรงรักษาไว้ซึ่ง สถาบันชาติ ศาสนา และ พระมหากษัตริย์ 2.เพื่อส่งเสริมการท่องเที่ยว ในเชิงประวัติศาสตร์ และวัฒนธรรมของ จังหวัดพิษณุโลก	จัดงาน แสง สี เสียง ละครอิงประวัติศาสตร์ "เทิดพระเกียรติสมเด็จพระ นเรศวรมหาราช" ในงานแผ่นดิน สมเด็จพระนเรศวรมหาราช กาชาดพิษณุโลกประจำปี 2562 รวม 3 คืน	-	2,000,000 งบ อบจ.พล	-	-	ประชาชนและ นักท่องเที่ยวที่เข้า ร่วมชมงานมีความ พึงพอใจไม่น้อย กว่าร้อยละ 85	กองการศึกษา สำนักงาน วัฒนธรรม จังหวัดพิษณุโลก	

ก. ยุทธศาสตร์จังหวัดพิษณุโลก ที่ 3 : ส่งเสริมการค้าการลงทุนด้านการท่องเที่ยว ศิลปวัฒนธรรม กีฬาและนันทนาการ

ข. ยุทธศาสตร์การพัฒนาของ อบท. ในเขตจังหวัดพิษณุโลก ที่ 5 : การบริหารจัดการการท่องเที่ยว ให้ได้มาตรฐานสากล และส่งเสริมสนับสนุนกีฬาและนันทนาการ

4. ยุทธศาสตร์องค์การบริหารส่วนจังหวัดพิษณุโลก ที่ 4 : ตำแหน่งเที่ยวและบริกาต่าง ๆ

แผนงาน : การศาสนา วัฒนธรรม และนันทนาการ

ที่	โครงการ/กิจกรรม	วัตถุประสงค์	เป้าหมาย (ผลผลิตของโครงการ)	งบประมาณและที่ผ่านมา					ตัวชี้วัด (KPI)	ผลที่คาดว่าจะได้รับ	หน่วยงาน รับผิดชอบ
				2561 (บาท)	2562 (บาท)	2563 (บาท)	2564 (บาท)	2565 (บาท)			
12	ปรับปรุงภูมิทัศน์ภายในเขตพื้นที่โบราณสถานพระราชวังจันทร์	เพื่อให้ภายในบริเวณพื้นที่โบราณสถานพระราชวังจันทร์มีความสวยงามและมีคุณภาพพัฒนาความเชื่อมโยงความเชื่อมโยงกับประวัติศาสตร์ภายในบริเวณ	ปรับปรุงพื้นที่ สร้างอุทยานความรู้เกี่ยวกับพระราชประวัติของพระบรมราศวร พระเอกาทศรถ พระสุพรรณภักธยา และความเชื่อมโยงความรู้เกี่ยวกับประวัติศาสตร์ (รายละเอียดตามแบบแปลน อบจ.พส)	30,000,000 งบ อบจ.พส หรือ งบหน่วยงาน ราชการอื่น	-	-	-	-	ร้อยละของพื้นที่ภายในบริเวณภายในบริเวณโบราณสถานพระราชวังจันทร์ที่ได้รับการปรับปรุงและพัฒนาเพื่อรองรับการให้บริการรองรับการรองรับการให้บริการแก่นักท่องเที่ยวที่เข้ามาเยี่ยมชมและศึกษาประวัติศาสตร์ได้ไม่น้อยกว่า 60%	ทำให้ภายในบริเวณพื้นที่โบราณสถานพระราชวังจันทร์มีความสวยงามและมีแหล่งการเรียนรู้ทางประวัติศาสตร์ และพระบรมราศวร พระเอกาทศรถ พระสุพรรณภักธยา เพิ่มเติมมากขึ้น	กองการศึกษาฯ หลัก
รวม	12 โครงการ			104,368,000	8,184,000	1,084,000	1,084,000	-			

รายละเอียดโครงการพัฒนา

แผนพัฒนาท้องถิ่น (พ.ศ.2561 - 2565)

ขององค์การบริหารส่วนจังหวัดพิษณุโลก

ก. ยุทธศาสตร์จังหวัดพิษณุโลก ที่ 3 : ส่งเสริมการค้าเนืองนด้านบริการท่องเที่ยว ศิลปวัฒนธรรม กีฬาและนันทนาการ

ข. ยุทธศาสตร์การพัฒนาของ อบท. ในเขตจังหวัดพิษณุโลก ที่ 5 : การบริหารจัดการการท่องเที่ยว ให้ได้มาตรฐานสากล และส่งเสริมสนับสนุนกีฬาและนันทนาการ

4. ยุทธศาสตร์องค์การบริหารส่วนจังหวัดพิษณุโลก ที่ 4 : ด้านท่องเที่ยวและบริการต่าง ๆ

แผนงาน : การรักษาความสงบภายใน

ที่	โครงการ/กิจกรรม	วัตถุประสงค์	เป้าหมาย (ผลผลิตของโครงการ)	งบประมาณและที่ผ่านมา				ตัวชี้วัด (KPI)	ผลที่คาดว่าจะได้รับ	หน่วยงาน ที่รับผิดชอบ	
				2561 (บาท)	2562 (บาท)	2563 (บาท)	2564 (บาท)				2565 (บาท)
1	รณรงค์ป้องกันลดอุบัติเหตุ ในช่วงเทศกาลและวันสำคัญต่างๆ	เพื่อบริการประชาชน นักท่องเที่ยวโดยทั่วไป เช่น นักท่องเที่ยวโดยทั่วไป เช่น ช่วงเทศกาลปีใหม่และ เทศกาลสงกรานต์ ฯลฯ	ประชาชน และมีนักท่องเที่ยว ที่มาท่องเที่ยวในจังหวัด พิษณุโลก	500,000 งบ อบจ.พล.	500,000 งบ อบจ.พล.	500,000 งบ อบจ.พล.	500,000 งบ อบจ.พล.	-	อุบัติเหตุลดลง ไม่น้อยกว่า 80%	ทำให้ประชาชนที่เดิน ทางสัญจรในช่วง เทศกาลต่างๆ และวัน สำคัญตระหนักถึง ความได้ปลอดภัยมากขึ้น ทำให้มีรถบรรทุกขนาด 1 ตัน ขับเคลื่อน 2 ล้อ ไว้ใช้งานตามภารกิจ ของ อบจ.พล.	กองช่าง
2	จัดซื้อรถบรรทุกขนาด 1 ตัน ขับเคลื่อน 2 ล้อ	เพื่อใช้สำหรับขนย้ายวัสดุ อุปกรณ์ทางการเกษตร บำรุงดูแลรักษาสวน สาธารณะบึงราชชนก และงานตามภารกิจของ อบจ.พล.	รถบรรทุกขนาด 1 ตัน ขับเคลื่อน 2 ล้อ เครื่องยนต์ ดีเซล 4 จังหวะปริมาตร กระบอกสูบไม่น้อยกว่า 2,400 ซีซี แบบธรรมดา จำนวน 2 คัน ๆ ละ 523,000 บาท จัดหามาปี 2561 จำนวน 1 คัน จัดหามาปี 2563 จำนวน 1 คัน	523,000 งบ อบจ.พล.	-	523,000 งบ อบจ.พล.	-	-	มีรถบรรทุกขนาด 1 ตัน ขับเคลื่อน 2 ล้อ เพิ่มขึ้น จำนวน 2 คัน	ทำให้มีรถบรรทุกขนาด 1 ตัน ขับเคลื่อน 2 ล้อ ไว้ใช้งานตามภารกิจ ของ อบจ.พล.	กองช่าง

ก. ยุทธศาสตร์สิ่งแวดล้อมโลก ที่ 3 : ส่งเสริมการดำเนินงานด้านการท่องเที่ยว ศิลปวัฒนธรรม กีฬาและนันทนาการ

ข. ยุทธศาสตร์การพัฒนาของ อบท. ในเขตจังหวัดพิษณุโลก ที่ 5 : การบริหารจัดการการท่องเที่ยว ให้ได้มาตรฐานสากล และส่งเสริมสนับสนุนกีฬาและนันทนาการ

4. ยุทธศาสตร์องค์การบริหารส่วนจังหวัดพิษณุโลก ที่ 4 : ตำแหน่งที่เกี่ยวข้องและบริการต่าง ๆ

แผนงาน : การรักษาความสงบภายใน

ที่	โครงการ/กิจกรรม	วัตถุประสงค์	เป้าหมาย (ผลผลิตของโครงการ)	งบประมาณและที่ผ่านมา					ตัวชี้วัด (KPI)	ผลที่คาดว่าจะได้รับ	หน่วยงาน ที่รับผิดชอบหลัก
				2561 (บาท)	2562 (บาท)	2563 (บาท)	2564 (บาท)	2565 (บาท)			
3	จัดซื้อรถชุดดับตะขาบ	เพื่อใช้สำหรับงานรับพื้นที่ภายในส่วนสาธารณสุข ภายใต้งบประมาณและงานอื่น ๆ ตามภารกิจของ อบจ.พส.	รถชุดดับตะขาบ ขนาดไม่น้อยกว่า 3 คัน เครื่องยนต์ 4 จังหวะระบายความร้อนดีกว่า 3 สูบ ตัวเย็นๆ กำลังเครื่องยนต์ไม่น้อยกว่า 23 แรงม้า พร้อมหัวเจาะและมีรถลากจูงแบบ 4 ล้อ มีท่อเกาะ จำนวน 2 คัน ๆ ละ 1,550,000.- บาท จัดหาปี 2561 จำนวน 1 คัน จัดหาปี 2563 จำนวน 1 คัน	1,550,000 (บาท)	- (บาท)	1,550,000 (บาท)	- (บาท)	- (บาท)	มีรถชุดดับตะขาบเพิ่มขึ้น จำนวน 2 คัน	ทำให้มีรถชุดดับตะขาบเพิ่มขึ้น จำนวน 2 คัน ไว้ใช้งานตามภารกิจ อบจ.พส.	กองช่าง

- ก. ยุทธศาสตร์จังหวัดพิษณุโลก ที่ 3 : ส่งเสริมการค้าเป็นงานด้านการท่องเที่ยว ศิลปวัฒนธรรม กีฬาและนันทนาการ
 ข. ยุทธศาสตร์การพัฒนาของ อปท. ในเขตจังหวัดพิษณุโลก ที่ 5 : การบริหารจัดการการท่องเที่ยว ให้ได้มาตรฐานสากล และส่งเสริมสนับสนุนกีฬาและนันทนาการ
 4. ยุทธศาสตร์องค์การบริหารส่วนจังหวัดพิษณุโลก ที่ 4 : ด้านท่องเที่ยวและบริการต่าง ๆ

แผนงาน : การรักษาความสงบภายใน

ที่	โครงการ/กิจกรรม	วัตถุประสงค์	เป้าหมาย (ผลผลิตของโครงการ)	งบประมาณและที่ผ่านมา				ตัวชี้วัด (KPI)	ผลที่คาดว่าจะได้รับ	หน่วยงาน ที่รับผิดชอบ
				2561 (บาท)	2562 (บาท)	2563 (บาท)	2564 (บาท)			
4	จัดซื้อรถบรรทุก 6 ล้อ แบบกระบะเหล็กมีหลังคา	เพื่อใช้สำหรับใช้ขนย้าย พนักงานและเครื่องมือ เครื่องใช้บำรุงดูแลรักษา พระราชวังจันทน์และงาน ตามภารกิจของ อบจ.พล.	รถบรรทุก 6 ล้อแบบกระบะ เหล็กมีหลังคา เครื่องยนต์ ดีเซล 4 สูบ 4 จังหวะ ระบาย ความร้อนด้วยน้ำกำลังเครื่อง ยนต์ไม่ต่ำกว่า 150 แรงม้า ปริมาตรกระบอกสูบไม่น้อย กว่า 4,000 ซีซี จำนวน 2 คัน คันละ 1,550,000.- บาท จัดหามี งบม. 2561 จำนวน 1 คัน จัดหามี งบม. 2563 จำนวน 1 คัน	1,550,000 งบ อบจ.พล.	- งบ อบจ.พล.	1,550,000 งบ อบจ.พล.	-	2565 (บาท)	ทำให้มีรถบรรทุก 6 ล้อ แบบกระบะเหล็ก มีหลังคา ไว้ใช้งานตาม ภารกิจของ อบจ.พล.	กองช่าง
รวม	4 โครงการ			4,123,000	500,000	4,123,000	500,000	-		

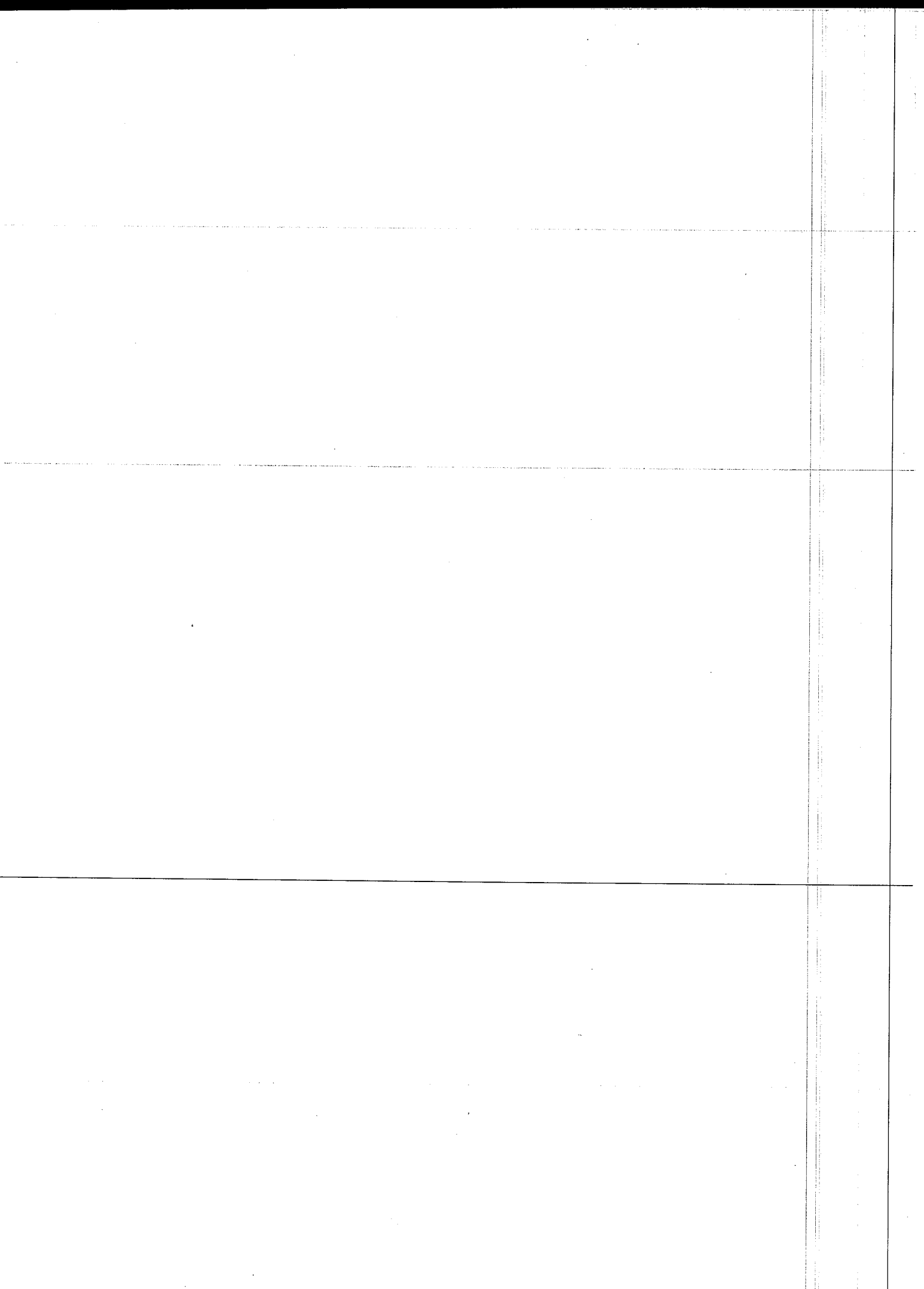

รายละเอียดโครงการพัฒนา

แผนพัฒนาท้องถิ่น (พ.ศ.2561 - 2565)

ขององค์การบริหารส่วนจังหวัดพิษณุโลก

ก. ยุทธศาสตร์จังหวัดพิษณุโลก ที่ 3 : ส่งเสริมการค้าเป็นงานด้านการท่องเที่ยว ศิลปวัฒนธรรม กีฬาและนันทนาการ

ข. ยุทธศาสตร์การพัฒนาของ อบท. ในเขตจังหวัดพิษณุโลก ที่ 5 : การบริหารจัดการการท่องเที่ยว ให้ได้มาตรฐานสากล และส่งเสริมสนับสนุนกีฬาและนันทนาการ

4. ยุทธศาสตร์องค์การบริหารส่วนจังหวัดพิษณุโลก ที่ 4 : ด้านท่องเที่ยวและบริการต่าง ๆ

แผนงาน : เกษะและชุมชน

ที่	โครงการ/กิจกรรม	วัตถุประสงค์	เป้าหมาย (ผลผลิตของโครงการ)	งบประมาณและที่ผ่านมา				ตัวชี้วัด (KPI)	ผลที่คาดว่าจะได้รับ	หน่วยงาน ที่รับผิดชอบหลัก
				2561 (บาท)	2562 (บาท)	2563 (บาท)	2564 (บาท)			
1	ปรับปรุงภูมิทัศน์สวนชมน้ำ บริเวณด้านหน้าอาคาร บึงราชนก อำเภอวังทอง จังหวัดพิษณุโลก	1. เพื่ออำนวยความสะดวกให้นักท่องเที่ยวที่มาร่วมชมและศึกษาธรรมชาติในสวนสาธารณะ บึงราชนก 2. เพิ่มจุดดึงดูดนักท่องเที่ยวในสวนสาธารณะ บึงราชนก 3. พัฒนาพื้นที่บึงราชนกให้เป็นแหล่งศึกษาธรรมชาติ	ปรับปรุงภูมิทัศน์สวนชมน้ำ บริเวณด้านหน้าอาคาร บึงราชนก อำเภอวังทอง จังหวัดพิษณุโลก (รายละเอียดตามแบบแปลน อบจ.พล.)	1,000,000 งบ อบจ.พล.	1,000,000 งบ อบจ.พล.	1,000,000 งบ อบจ.พล.	1,000,000 งบ อบจ.พล.	-	ทำให้ประชาชนและนักท่องเที่ยวได้รับความสบายในการเที่ยวชมและศึกษาธรรมชาติในบริเวณสวนสาธารณะ บึงราชนก	กองทรัพยากรธรรมชาติและสิ่งแวดล้อม

ก. ยุทธศาสตร์จังหวัดพิษณุโลก ที่ 3 : ส่งเสริมการค้าส่งเสริมงานด้านการท่องเที่ยว ศิลปวัฒนธรรม กีฬาและนันทนาการ

ข. ยุทธศาสตร์การพัฒนาของ อบท. ในเขตจังหวัดพิษณุโลก ที่ 5 : การบริหารจัดการการท่องเที่ยว ให้เต็มฐานสากล และส่งเสริมสนับสนุนกีฬาและนันทนาการ

4. ยุทธศาสตร์องค์การบริหารส่วนจังหวัดพิษณุโลก ที่ 4 : ด้านท่องเที่ยวและบริการต่าง ๆ

แผนงาน : เศรษฐกิจชุมชน

ที่	โครงการ/กิจกรรม	วัตถุประสงค์	เป้าหมาย (ผลผลิตของโครงการ)	งบประมาณและที่ว่าง					ตัวชี้วัด (KPI)	ผลที่คาดว่าจะได้รับ	หน่วยงาน ที่รับผิดชอบหลัก
				2561 (บาท)	2562 (บาท)	2563 (บาท)	2564 (บาท)	2565 (บาท)			
2	ปรับปรุงอาคารรับราชการ จังหวัดพิษณุโลก	1. เพื่อปรับปรุงอาคาร รับราชการ ตำบลวังทอง อำเภอวังทอง จังหวัด พิษณุโลก ให้มีความมั่นคง สะอาด และปลอดภัย 2. เพื่อให้อาคารรับราชการ มีสภาพแวดล้อมที่ เหมาะสม มีความ สะอาดถูกสุขลักษณะ	1.ปรับปรุงระบบไฟฟ้าภายใน อาคาร เช่น สายไฟฟ้า โคมไฟ ระบบจ่ายไฟฟ้าภายในอาคาร สวิตช์เบ็ด - บิด เต้าเสียบ 2.ปรับปรุงระบบปรับอากาศ ภายในอาคารรับราชการ ติดตั้งบานอากาศชนิด ลมแรง ขนาดความยาว 1.20 เมตร ความสูงประตู 3 เมตร จำนวน 6 เครื่อง ๆ ละ 30,000 บาท 3.ปรับปรุงระบบประปาและ สุขภัณฑ์ภายในอาคาร รับราชการ เช่น ระบบสูบน้ำ ระบบจ่ายน้ำ ระบบสำรอง น้ำ (รายละเอียดตามแบบแปลน อบจ.พล.)	งบ อบจ.พล. 2,000,000	งบ อบจ.พล. 2,000,000	งบ อบจ.พล. 2,000,000	งบ อบจ.พล. 2,000,000	งบ อบจ.พล. 2,000,000	อาคารรับราชการ ได้รับการปรับปรุง ให้มีสภาพพร้อม ใช้งานและมีความ ปลอดภัยเพิ่มขึ้น ไม่น้อยกว่า ร้อยละ 90	ทำให้อาคารรับราชการ มีความแข็งแรง มั่นคง สะอาด และ ปลอดภัย อยู่ใน สภาพใช้งานได้ อย่างมีประสิทธิภาพ	กองทรัพยากร ธรรมชาติฯ

- ก. ยุทธศาสตร์จังหวัดพิษณุโลก ที่ 3 : ส่งเสริมการค้าเป็นงานด้านบริการท่องเที่ยว ศิลปวัฒนธรรม กีฬาและนันทนาการ
- ข. ยุทธศาสตร์การพัฒนาของ อปท. ในเขตจังหวัดพิษณุโลก ที่ 5 : การบริหารจัดการการท่องเที่ยว ให้ได้มาตรฐานสากล และส่งเสริมสนับสนุนกีฬาและนันทนาการ
4. ยุทธศาสตร์องค์การบริหารส่วนจังหวัดพิษณุโลก ที่ 4 : ด้านท่องเที่ยวและบริการต่าง ๆ

แผนงาน : เศรษฐกิจชุมชน

ที่	โครงการ/กิจกรรม	วัตถุประสงค์	เป้าหมาย (ผลผลิตของโครงการ)	งบประมาณและที่ผ่านมา					ตัวชี้วัด (KPI)	ผลที่คาดว่าจะได้รับ	หน่วยงาน ที่รับผิดชอบ หลัก
				2561 (บาท)	2562 (บาท)	2563 (บาท)	2564 (บาท)	2565 (บาท)			
3	ปรับปรุงภูมิทัศน์บริเวณ หลังป้อมตอไม้พะยูน ด้านข้าง อาคารปึงราชชนก อำเภอวังทอง จังหวัดพิษณุโลก	1. เพื่ออำนวยความสะดวก ให้นักท่องเที่ยวที่มา เยี่ยมชมและศึกษา ธรรมชาติในสวน สาธารณะปึงราชชนก 2. เพื่อเพิ่มจุดดึงดูด นักท่องเที่ยวในสวน สาธารณะปึงราชชนก 3. เพื่อพัฒนาพื้นที่ปึงราชชนก ให้เป็นแหล่งศึกษา ธรรมชาติ	ปรับปรุงภูมิทัศน์บริเวณ หลังป้อมตอไม้พะยูน ด้านข้าง อาคารปึงราชชนก อำเภอวังทอง จังหวัดพิษณุโลก (รายละเอียดตามแบบแปลน อบจ.พล.)	2,000,000 งบ อบจ.พล.	-	-	-	-	ประชาชนไม่ได้รับ ความสะดวก สบายและพึงพอใจ ไม่น้อยกว่า ร้อยละ 90	ทำให้ประชาชนและ นักท่องเที่ยวได้รับ ความสะดวกสบาย ในการเที่ยวชมและ ศึกษาธรรมชาติใน สวนสาธารณะ ปึงราชชนกฯ	กองทรัพยากร ธรรมชาติและ วัฒนธรรม

ก. ยุทธศาสตร์จังหวัดพิษณุโลก ที่ 3 : ส่งเสริมการดำเนินงานด้านการท่องเที่ยว ศิลปวัฒนธรรม กีฬาและนันทนาการ

ข. ยุทธศาสตร์การพัฒนาของ อบท. ในเขตจังหวัดพิษณุโลก ที่ 5 : การบริหารจัดการการท่องเที่ยว ให้ได้มาตรฐานสากล และส่งเสริมสนับสนุนกีฬาและนันทนาการ

4. ยุทธศาสตร์องค์การบริหารส่วนจังหวัดพิษณุโลก ที่ 4 : ด้านท่องเที่ยวและบริการต่าง ๆ

แผนงาน : เศรษฐกิจชุมชน

ที่	โครงการ/กิจกรรม	วัตถุประสงค์	เป้าหมาย (ผลผลิตของโครงการ)	งบประมาณและที่ผ่านมา					ตัวชี้วัด (KPI)	ผลที่คาดว่าจะได้รับ	หน่วยงาน ที่รับผิดชอบหลัก
				2561 (บาท)	2562 (บาท)	2563 (บาท)	2564 (บาท)	2565 (บาท)			
4	ก่อสร้างลานจอดรถสำหรับอาคารบังรายหมกอำเภอวังทอง จังหวัดพิษณุโลกพร้อมปรับปรุงภูมิทัศน์	1. เพื่ออำนวยความสะดวกให้กับผู้มาติดต่อราชการและนักท่องเที่ยวที่มาเที่ยวศึกษาธรรมชาติในสวนสาธารณะฯ 2. เพื่อเพิ่มจุดบริการท่องเที่ยวในสวนสาธารณะบังรายหมก 3. เพื่อพัฒนาพื้นที่บังรายหมกให้เป็นแหล่งศึกษาธรรมชาติ	ลานจอดรถสำหรับอาคารบังรายหมก อำเภอวังทอง จังหวัดพิษณุโลก พื้นที่รวม 3,700 ตารางเมตรพร้อมปรับปรุงภูมิทัศน์ใหม่ที่เหมาะสมสวยงามและปลอดภัย (รายละเอียดตามแบบแปลน อบจ.พล.)	1,500,000 งบ อบจ.พล.	-	-	-	-	-	-	กองทรัพยากรธรรมชาติและสิ่งแวดล้อม

- ก. ยุทธศาสตร์จังหวัดพิษณุโลก ที่ 3 : ส่งเสริมการค้าเป็นงานด้านการท่องเที่ยว ศิลปวัฒนธรรม กีฬาและนันทนาการ
 ข. ยุทธศาสตร์การพัฒนาของ อบท. ในเขตจังหวัดพิษณุโลก ที่ 5 : การบริหารจัดการการท่องเที่ยว ให้ได้มาตรฐานสากล และส่งเสริมสนับสนุนกีฬาและนันทนาการ
 4. ยุทธศาสตร์องค์การบริหารส่วนจังหวัดพิษณุโลก ที่ 4 : ด้านท่องเที่ยวและบริการต่าง ๆ

แผนงาน : เศรษฐกิจชุมชน

ที่	โครงการ/กิจกรรม	วัตถุประสงค์	เป้าหมาย (ผลผลิตของโครงการ)	งบประมาณและที่ผ่านมา					ตัวชี้วัด (KPI)	ผลที่คาดว่าจะ จะได้รับ	หน่วยงาน ที่รับผิดชอบ	
				2561 (บาท)	2562 (บาท)	2563 (บาท)	2564 (บาท)	2565 (บาท)				
5	ปรับปรุงภูมิทัศน์ ภายในบริเวณ พื้นที่สวนรุกขชาติ สวนสาธารณะ บึงราชนก อำเภอวังทอง จังหวัดพิษณุโลก	1. เพื่ออำนวยความสะดวก ให้นักท่องเที่ยวที่มา เที่ยวชมและศึกษา ธรรมชาติในสวน สาธารณะบึงราชนก 2. เพื่อเพิ่มจุดดึงดูดนัก ท่องเที่ยวในสวนสาธารณะ บึงราชนก 3. เพื่อพัฒนาพื้นที่บึงราชนก ให้เป็นแหล่งศึกษา ธรรมชาติ	ปรับปรุงภูมิทัศน์ ภายใน บริเวณพื้นที่สวนรุกขชาติ สวนสาธารณะบึงราชนก ให้มีความเหมาะสม สวยงาม ปลอดภัย (รายละเอียดตามแบบแปลน อบจ.พล.)	1,000,000 งบ อบจ.พล.	-	-	-	-	-	-	ทำให้ประชาชนและ นักท่องเที่ยวได้รับ ความสะดวกสบาย และปลอดภัยในการ เที่ยวชมและศึกษา ธรรมชาติในบริเวณ สวนสาธารณะ บึงราชนก อำเภอวังทอง จังหวัดพิษณุโลก เพิ่ม 1 แห่ง - ประชาชนและ นักท่องเที่ยวได้รับ ความสะดวก สบายและ ปลอดภัย เพิ่มขึ้น ไม่น้อยกว่า ร้อยละ 90	กองทรัพยากร ธรรมชาติฯ

ก. ยุทธศาสตร์จังหวัดภูเก็ต ที่ 3 : ส่งเสริมการค้าบริการด้านการท่องเที่ยว ศิลปวัฒนธรรม กีฬาและนันทนาการ

ข. ยุทธศาสตร์การพัฒนาของ อบท. ในเขตจังหวัดภูเก็ต ที่ 5 : การบริการจัดการการท่องเที่ยว ให้เต็มฐานสากล และส่งเสริมสนับสนุนกีฬาและนันทนาการ

4. ยุทธศาสตร์องค์การบริหารส่วนจังหวัดภูเก็ต ที่ 4 : ด้านท่องเที่ยวและบริการต่าง ๆ

แผนงาน : เศรษฐกิจชุมชน

ที่	โครงการ/กิจกรรม	วัตถุประสงค์	เป้าหมาย (ผลผลิตของโครงการ)	งบประมาณและที่ตามมา					ตัวชี้วัด (KPI)	ผลที่คาดว่าจะได้รับ	หน่วยงาน ที่รับผิดชอบหลัก
				2561 (บาท)	2562 (บาท)	2563 (บาท)	2564 (บาท)	2565 (บาท)			
6	ก่อสร้างถนนคอนกรีต พื้นที่ทาง เรขาคณิต บริเวณถนนด้านหน้า สวนรุกขชาติ สวนสาธารณะ บึงราชบงก์ อำเภอวังทอง จังหวัดพิษณุโลก	1. เพื่ออำนวยความสะดวก ให้แก่ท่องเที่ยวที่มา เที่ยวชมและศึกษา ธรรมชาติในสวน สาธารณะบึงราชบงก์ 2. เพื่อเพิ่มจุดดึงดูด ท่องเที่ยวในสวนสาธารณะ บึงราชบงก์ 3. เพื่อพัฒนาพื้นที่บึงราชบงก์ ให้เป็นแหล่งศึกษา ธรรมชาติ	ถนนคอนกรีต พื้นที่ทาง เรขาคณิต พื้นที่ 2,300 ตารางเมตร บริเวณถนนด้าน หน้าสวนรุกขชาติสวน สาธารณะบึงราชบงก์ (รายละเอียดตามแบบแปลน อบจ.พล.)	2,000,000 งบ อบจ.พล.	-	-	-	-	-	-	-

- ก. ยุทธศาสตร์จังหวัดพิษณุโลก ที่ 3 : ส่งเสริมการค้าเป็นงานด้านบริการท่องเที่ยว ศิลปวัฒนธรรม กีฬาและนันทนาการ
 ข. ยุทธศาสตร์การพัฒนาของ อปท. ในเขตจังหวัดพิษณุโลก ที่ 5 : การบริหารจัดการการท่องเที่ยว ให้ได้มาตรฐานสากล และส่งเสริมสนับสนุนกีฬาและนันทนาการ
 4. ยุทธศาสตร์องค์การบริหารส่วนจังหวัดพิษณุโลก ที่ 4 : ด้านท่องเที่ยวและบริการต่าง ๆ

แผนงาน : เศรษฐกิจชุมชน

ที่	โครงการ/กิจกรรม	วัตถุประสงค์	เป้าหมาย (ผลผลิตของโครงการ)	งบประมาณและที่ผ่านมา					ตัวชี้วัด (KPI)	ผลที่คาดว่าจะได้รับ	หน่วยงาน ที่รับผิดชอบ
				2561 (บาท)	2562 (บาท)	2563 (บาท)	2564 (บาท)	2565 (บาท)			
7	ก่อสร้างอาคารศูนย์วิจัย ด้านสิ่งแวดล้อม สวนรุกชชาติ บึงราชนกก	1. เพื่อเป็นศูนย์ฝึกอบรม อาคารเรียนรู้ สัมมนา ประชุมต่างๆ 2. เพื่อเป็นสถานที่จัด ฝึกอบรมถ่ายทอดความรู้ เป็นศูนย์วิจัยทดลอง และ พื้นที่ทดลอง 3. เพื่อเป็นแหล่งเรียนรู้ทาง ธรรมชาติ และเป็นสถานที่ สัมมนาการทางธรรมชาติ	อาคารศูนย์วิจัยด้าน สิ่งแวดล้อม สวนรุกชชาติ บึงราชนกกเป็นอาคาร คอนกรีตเสริมเหล็ก ขนาดหนึ่งหลัง ชั้นเดียว ขนาดพื้นที่ใช้สอยรวม ไม่น้อยกว่า 216 ตารางเมตร พร้อมสิ่งก่อสร้าง ส่วนควบ ครุภัณฑ์และระบบต่างๆ ที่เหมาะสม (รายละเอียดตามแบบแปลน อบจ.พล.)	1,500,000 งบ อบจ.พล.	-	-	-	-	มีอาคารศูนย์วิจัย ด้านสิ่งแวดล้อม สวนรุกชชาติ บึงราชนกก ที่มี ความมั่นคง ปลอดภัย เหมาะสมสำหรับ เป็นศูนย์ฝึกอบรม อาคารเรียนรู้ สัมมนา และ ประชุมต่างๆ เพิ่มขึ้น 1 แห่ง	กองทรัพยากร ธรรมชาติ	

ก. ยุทธศาสตร์จังหวัดพิษณุโลก ที่ 3 : ส่งเสริมการดำเนินงานด้านการท่องเที่ยว ศิลปวัฒนธรรม กีฬาและนันทนาการ

ข. ยุทธศาสตร์การพัฒนาของ อบท. ในเขตจังหวัดพิษณุโลก ที่ 5 : การบริหารจัดการการท่องเที่ยว ให้ได้มาตรฐานสากล และส่งเสริมสนับสนุนกีฬาและนันทนาการ

4. ยุทธศาสตร์องค์การบริหารส่วนจังหวัดพิษณุโลก ที่ 4 : ตำแหน่งเที่ยวและบริการต่าง ๆ

ที่	โครงการ/กิจกรรม	วัตถุประสงค์	เป้าหมาย	งบประมาณและที่ผ่านๆ					ตัวชี้วัด (KPI)	ผลที่คาดว่าจะได้รับ	หน่วยงานที่รับผิดชอบหลัก	
				2561 (บาท)	2562 (บาท)	2563 (บาท)	2564 (บาท)	2565 (บาท)				
8	ปรับปรุงและซ่อมแซมเวทีกลางแจ้งพร้อมอัฒจันทร์ และปรับปรุงภูมิทัศน์ สวนสาธารณะบึงราชชนก ตำบลวังทอง อำเภอวังทอง จังหวัดพิษณุโลก	เพื่อปรับปรุงและซ่อมแซมเวทีกลางแจ้ง พร้อมอัฒจันทร์ และปรับปรุงภูมิทัศน์ สวนสาธารณะบึงราชชนก	ปรับปรุงและซ่อมแซมเวทีกลางแจ้งพร้อมอัฒจันทร์ 1. ปรับปรุงที่นั่งอัฒจันทร์ และที่นั่งลานอเนกประสงค์ 2. ซ่อมแซมระบบไฟฟ้า เครื่องเสียง ท้องน้ำ ระบบสุขาภิบาล อื่น ๆ 3. ปรับปรุงภูมิทัศน์พื้นที่โดยรอบอัฒจันทร์ กลางแจ้ง (รายละเอียดตามแบบแปลน อบจ.พล.)	2,500,000 งบ อบจ.พล.	-	500,000 งบ อบจ.พล.	-	-	-	ร้อยละของระดับความพึงพอใจของประชาชน ในเขตพื้นที่ จังหวัด พิษณุโลก ได้รับ ความพึงพอใจ ในการจัด กิจกรรมที่ได้รับ ไม่น้อยกว่า ร้อยละ 80	ทำให้เวทีกลางแจ้งและอัฒจันทร์มีความพร้อมสำหรับการจัดงานของสวนสาธารณะบึงราชชนก	กองทรัพยากรธรรมชาติและสิ่งแวดล้อม

- ก. ยุทธศาสตร์จัดตั้งทวีตพิชญ์โลก ที่ 3 : ส่งเสริมการค้าเป็นงานด้านบริการท่องเที่ยว ศิลปวัฒนธรรม กีฬาและนันทนาการ
- ข. ยุทธศาสตร์การพัฒนาของ อปท. ในเขตจังหวัดพิชญ์โลก ที่ 5 : การบริหารจัดการการท่องเที่ยว ให้ได้มาตรฐานสากล และส่งเสริมสนับสนุนกีฬาและนันทนาการ
4. ยุทธศาสตร์องค์การบริหารส่วนจังหวัดพิชญ์โลก ที่ 4 : ด้านท่องเที่ยวและบริการต่าง ๆ

แผนงาน : เศรษฐกิจชุมชน

ที่	โครงการ/กิจกรรม	วัตถุประสงค์	เป้าหมาย (ผลผลิตของโครงการ)	งบประมาณและที่ผ่านมา					ตัวชี้วัด (KPI)	ผลที่คาดว่าจะได้รับ	หน่วยงาน ที่รับผิดชอบ หลัก
				2561 (บาท)	2562 (บาท)	2563 (บาท)	2564 (บาท)	2565 (บาท)			
9	ปรับปรุงภูมิทัศน์บริเวณป้ายสวนสาธารณะบึงราชชนก อำเภอวังทอง จังหวัดพิษณุโลก	1. เพื่ออำนวยความสะดวกให้นักท่องเที่ยวชมและศึกษาธรรมชาติในสวนสาธารณะบึงราชชนก 2. เพื่อเพิ่มเจตคติที่ดีนักท่องเที่ยวในสวนสาธารณะบึงราชชนก 3. เพื่อพัฒนาพื้นที่บึงราชชนกให้เป็นแหล่งศึกษาธรรมชาติ	ปรับปรุงภูมิทัศน์บริเวณป้ายสวนรุกขชาติ สวนสาธารณะบึงราชชนก อำเภอวังทอง จังหวัดพิษณุโลก (รายละเอียดตามแบบแปลน อปท. พล.)	1,000,000 งบ อปท. พล.	-	1,000,000 งบ อปท. พล.	-	-	ประชาชนได้รับความสะดวกสบายและพึงพอใจไม่น้อยกว่าร้อยละ 90	ทำให้ประชาชนและนักท่องเที่ยวได้รับความปลอดภัยในการเที่ยวชมและศึกษาธรรมชาติในบริเวณสวนรุกขชาติบึงราชชนก	กองทรัพยากรธรรมชาติและสิ่งแวดล้อม

ก. ยุทธศาสตร์จังหวัดพิษณุโลก ที่ 3 : ส่งเสริมการดำเนินงานด้านการท่องเที่ยว ศิลปวัฒนธรรม กีฬาและนันทนาการ

ข. ยุทธศาสตร์การพัฒนาของ อบท. ในเขตจังหวัดพิษณุโลก ที่ 5 : การบริหารจัดการการท่องเที่ยว ให้ได้มาตรฐานสากล และส่งเสริมสนับสนุนกีฬานันทนาการ

4. ยุทธศาสตร์การบริหารส่วนจังหวัดพิษณุโลก ที่ 4 : ตำแหน่งเที่ยวและบริการต่าง ๆ

แผนงาน : เศรษฐกิจชุมชน

ที่	โครงการ/กิจกรรม	วัตถุประสงค์	เป้าหมาย (ผลผลิตของโครงการ)	งบประมาณและที่ผ่านมา					ตัวชี้วัด (KPI)	ผลที่คาดว่าจะได้รับ	หน่วยงาน ที่รับผิดชอบหลัก	
				2561 (บาท)	2562 (บาท)	2563 (บาท)	2564 (บาท)	2565 (บาท)				
10	ปรับปรุงภูมิทัศน์บริเวณ ลานแสดงพรรณไม้ประดับใน ระดับดอกสวนสาธารณะ บึงราชชนก อำเภอวังทอง จังหวัดพิษณุโลก	1. เพื่ออำนวยความสะดวก ให้นักท่องเที่ยวที่มาเที่ยว ชมและศึกษารวมชาติ ในสวนสาธารณะ บึงราชชนก 2. เพื่อเพิ่มจุดดึงดูดัก ท่องเที่ยวในสวนสาธารณะ บึงราชชนก 3. เพื่อพัฒนาพื้นที่บึงราชชนก ให้เป็นแหล่งศึกษา ธรรมชาติ	ปรับปรุงภูมิทัศน์บริเวณ ลานแสดงพรรณไม้ประดับใน ระดับดอก สวนสาธารณะ บึงราชชนก อำเภอวังทอง จังหวัดพิษณุโลก (รายละเอียดตามแบบแปลน อบจ.พล.)	งบ อบจ.พล. 2,000,000	-	งบ อบจ.พล. 2,000,000	-	-	-	ประชาชนได้รับ ความสะดวก สบายและ พึงพอใจ ไม่น้อยกว่า ร้อยละ 90	ทำให้ประชาชนและ นักท่องเที่ยวได้รับ ความสะดวกสบาย ในการเที่ยวชมและ ศึกษารวมชาติใน บริเวณสวนสาธารณะ บึงราชชนกฯ	กองทรัพยากร. ธรรมชาติฯ

- ก. ยุทธศาสตร์จังหวัดพิษณุโลก ที่ 3 : ส่งเสริมการค้าเป็นงานด้านการท่องเที่ยว ศิลปวัฒนธรรม กีฬาและนันทนาการ
 ข. ยุทธศาสตร์การพัฒนาของ อปท. ในเขตจังหวัดพิษณุโลก ที่ 5 : การบริหารจัดการการท่องเที่ยว ให้ได้มาตรฐานสากล และส่งเสริมสนับสนุนกีฬาและนันทนาการ
 4. ยุทธศาสตร์องค์กรปกครองส่วนจังหวัดพิษณุโลก ที่ 4 : ด้านท่องเที่ยวและบริการต่าง ๆ

แผนงาน : เศรษฐกิจชุมชน

ที่	โครงการ/กิจกรรม	วัตถุประสงค์	เป้าหมาย (ผลผลิตของโครงการ)	งบประมาณและที่ผ่านมา				ตัวชี้วัด (KPI)	ผลที่คาดว่าจะได้รับ	หน่วยงาน รับผิดชอบหลัก
				2561 (บาท)	2562 (บาท)	2563 (บาท)	2564 (บาท)			
11	ก่อสร้างจุดชมวิว (View point)	1. เพื่ออำนวยความสะดวก ให้นักท่องเที่ยวที่มา เที่ยวชมและศึกษา ธรรมชาติในสวน สาธารณะบึงราชชนก 2. เพื่อเพิ่มจุดดึงดูดนักท่องเที่ยวในสวนสาธารณะ บึงราชชนก 3. เพื่อพัฒนาพื้นที่บึงราชชนก ให้เป็นแหล่งศึกษา ธรรมชาติ	อาคาร คสล. ขนาด กว้าง 4 เมตร สูง 9 เมตร จำนวน 2 จุด (รายละเอียดตามแบบแปลน อบจ.พล.) ก่อสร้างปี งบม.2562 จำนวน 1 จุด ก่อสร้างปี งบม.2564 จำนวน 1 จุด	-	2,000,000 งบ อบจ.พล.	-	2,000,000 งบ อบจ.พล.	มีจุดชมวิว (View point) บริเวณสวน รุกขชาติ สวนสาธารณะ บึงราชชนก เพิ่มขึ้น 2 จุด	ทำให้ประชาชนและ นักท่องเที่ยวได้รับ ความสะดวกสบาย ในการเที่ยวชมและ ศึกษาธรรมชาติใน บริเวณสวนสาธารณะ บึงราชชนก	กองทรัพยากร ธรรมชาติ

ก. ยุทธศาสตร์จังหวัดพิษณุโลก ที่ 3 : ส่งเสริมการดำเนินงานด้านการท่องเที่ยว ศิลปวัฒนธรรม กีฬาและนันทนาการ

ข. ยุทธศาสตร์การพัฒนาของ อปท. ในเขตจังหวัดพิษณุโลก ที่ 5 : การบริหารจัดการการท่องเที่ยว ให้ได้มาตรฐานสากล และส่งเสริมสนับสนุนกีฬาและนันทนาการ

4. ยุทธศาสตร์องค์การบริหารส่วนจังหวัดพิษณุโลก ที่ 4 : ด้านท่องเที่ยวและบริการต่าง ๆ

แผนงาน : เศรษฐกิจชุมชน

ที่	โครงการ/กิจกรรม	วัตถุประสงค์	เป้าหมาย (ผลผลิตของโครงการ)	งบประมาณและชิ้นงาน					ตัวชี้วัด (KPI)	ผลที่คาดว่าจะได้รับ	หน่วยงาน รับผิดชอบหลัก
				2561 (บาท)	2562 (บาท)	2563 (บาท)	2564 (บาท)	2565 (บาท)			
12	ก่อสร้างทางเดินชมธรรมชาติด้านน้ำบริเวณสวนรูปตัวนกสวนสาธารณะบึงราชชนก อำเภอวังทอง จังหวัดพิษณุโลก	1. เพื่ออำนวยความสะดวกให้นักท่องเที่ยวที่เกี่ยวข้องกับสวนสาธารณะบึงราชชนก 2. เพื่อเพิ่มจุดดึงดูดนักท่องเที่ยว 3. เพื่อเพิ่มปริมาณสวนสาธารณะ (รายละเอียดติดตามแบบแปลน อบจ.พท.)	ทางเดินชมธรรมชาติด้านน้ำ กว้าง 1.50 เมตร ยาว 200 เมตร บึงราชชนก สวนสาธารณะบึงราชชนก อำเภอวังทอง จังหวัดพิษณุโลก	-	1,500,000 งบ อบจ.พท.	-	1,500,000 งบ อบจ.พท.	-	มีทางเดินชมธรรมชาติ ขยายน้ำขนาด กว้าง 1.50 เมตร ยาว 200 เมตร บริเวณสวนสาธารณะบึงราชชนก เพิ่มขึ้น 1 แห่ง (ยาวรวม 400 เมตร)	ทำให้นักท่องเที่ยวและนักท่องเที่ยวได้รับความสะดวกสบายในการเที่ยวชมและศึกษาระบบนิเวศในบริเวณสวนสาธารณะบึงราชชนก	กองทรัพยากรธรรมชาติและสิ่งแวดล้อม

- ก. ยุทธศาสตร์จังหวัดพิษณุโลก ที่ 3 : ส่งเสริมการค้าเป็นงานด้านการท่องเที่ยว ศิลปวัฒนธรรม กีฬาและนันทนาการ
 ข. ยุทธศาสตร์การพัฒนาของ อบท. ในเขตจังหวัดพิษณุโลก ที่ 5 : การบริหารจัดการการท่องเที่ยว ให้ได้มาตรฐานสากล และส่งเสริมสนับสนุนกีฬาและนันทนาการ
 4. ยุทธศาสตร์องค์การบริหารส่วนจังหวัดพิษณุโลก ที่ 4 : ด้านท่องเที่ยวและบริการต่าง ๆ

แผนงาน : เศรษฐกิจชุมชน

ที่	โครงการ/กิจกรรม	วัตถุประสงค์	เป้าหมาย (ผลผลิตของโครงการ)	งบประมาณและที่ผ่านมา					ตัวชี้วัด (KPI)	ผลที่คาดว่าจะได้รับ	หน่วยงาน ที่รับผิดชอบ
				2561 (บาท)	2562 (บาท)	2563 (บาท)	2564 (บาท)	2565 (บาท)			
13	ปรับปรุงภูมิทัศน์หลังอาคาร บึงราชชนก อำเภอวังทอง จังหวัดพิษณุโลก	1. เพื่ออำนวยความสะดวก ให้นักท่องเที่ยวที่มาเที่ยว ชมและศึกษาธรรมชาติ ในสวนสาธารณะ บึงราชชนก 2. เพื่อเพิ่มจุดดึงดูดนักท่องเที่ยว ที่ยังอยู่ในสวนสาธารณะ บึงราชชนก 3. เพื่อพัฒนาพื้นที่บึงราชชนก ให้เป็นแหล่งศึกษา ธรรมชาติ	ปรับปรุงภูมิทัศน์บริเวณ ด้านหลังอาคารบึงราชชนก อำเภอวังทอง จังหวัดพิษณุโลก (รายละเอียดตามแบบแปลน อบจ.พล.)	-	1,000,000 งบ อบจ.พล.	-	1,000,000 งบ อบจ.พล.	-	ประชาชนได้รับ ความสะดวก สบายและ พึงพอใจ ไม่น้อยกว่า ร้อยละ 90	ทำให้ประชาชนและ นักท่องเที่ยวได้รับ ความสะดวกสบาย ในการเที่ยวชมและ ศึกษาธรรมชาติใน บริเวณสวนสาธารณะ บึงราชชนกฯ	กองทรัพยากร ธรรมชาติและ วัฒนธรรมฯ

ก. ยุทธศาสตร์จังหวัดพิษณุโลก ที่ 3 : ส่งเสริมการดำเนินงานด้านการท่องเที่ยว ศิลปวัฒนธรรม กีฬาและนันทนาการ

ข. ยุทธศาสตร์การพัฒนาของ อบท. ในเขตจังหวัดพิษณุโลก ที่ 5 : การบริหารจัดการการท่องเที่ยว ให้ได้มาตรฐานสากล และส่งเสริมสนับสนุนกิจการและนันทนาการ

4. ยุทธศาสตร์องค์การบริหารส่วนจังหวัดพิษณุโลก ที่ 4 : ด้านท่องเที่ยวและบริการต่าง ๆ

แผนงาน : เกษษและชุมชน

ที่	โครงการ/กิจกรรม	วัตถุประสงค์	เป้าหมาย (ผลผลิตของโครงการ)	งบประมาณและที่ผ่านมา					ตัวชี้วัด (KPI)	ผลที่คาดว่าจะได้รับ	หน่วยงาน ที่รับผิดชอบ หลัก
				2561 (บาท)	2562 (บาท)	2563 (บาท)	2564 (บาท)	2565 (บาท)			
14	ก่อสร้างทางเดินลอยฟ้าบริเวณสวนรุกขชาติสวนสาธารณะบึงรางนกแอ่นของ จังหวัดพิษณุโลก	1. เพื่ออำนวยความสะดวกให้นักท่องเที่ยวที่ชมสวนรุกขชาติในสวนสาธารณะบึงรางนกแอ่น 2. เพื่อเพิ่มจุดดึงดูดนักท่องเที่ยวในสวนสาธารณะบึงรางนกแอ่น 3. เพื่อพัฒนาพื้นที่บึงรางนกแอ่นเป็นแหล่งศึกษาธรรมชาติ	ก่อสร้างทางเดินลอยฟ้าขนาด กว้าง 2 เมตร ยาว 150 เมตร บริเวณสวนรุกขชาติสวนสาธารณะบึงรางนกแอ่นของจังหวัดพิษณุโลก (รายละเอียดตามแบบแปลน อบจ.พล.)	-	5,000,000 งบ อบจ.พล.	-	-	-	มีทางเดินลอยฟ้าขนาด 2 เมตร ยาว 150 เมตร บริเวณสวนรุกขชาติ สวนสาธารณะบึงรางนกแอ่นของจังหวัดพิษณุโลก	ทำให้ประชาชนและนักท่องเที่ยวได้รับความปลอดภัยในการเที่ยวชมและศึกษาธรรมชาติบริเวณสวนรุกขชาติบึงรางนกแอ่น	กองทรัพยากรธรรมชาติและสิ่งแวดล้อม

- ก. ยุทธศาสตร์จังหวัดพิษณุโลก ที่ 3 : ส่งเสริมการค้าเป็นงานด้านการท่องเที่ยว ศิลปวัฒนธรรม กีฬาและนันทนาการ
 ข. ยุทธศาสตร์การพัฒนาของ อปท. ในเขตจังหวัดพิษณุโลก ที่ 5 : การบริหารจัดการการท่องเที่ยว ให้ได้มาตรฐานสากล และส่งเสริมสนับสนุนกีฬาและนันทนาการ
 4. ยุทธศาสตร์องค์การบริหารส่วนจังหวัดพิษณุโลก ที่ 4 : ด้านท่องเที่ยวและบริการต่าง ๆ

แผนงาน : เศรษฐกิจชุมชน

ที่	โครงการ/กิจกรรม	วัตถุประสงค์	เป้าหมาย (ผลผลิตของโครงการ)	งบประมาณและที่ผ่านมา					ตัวชี้วัด (KPI)	ผลที่คาดว่าจะได้รับ	หน่วยงาน ที่รับผิดชอบ	
				2561 (บาท)	2562 (บาท)	2563 (บาท)	2564 (บาท)	2565 (บาท)				
15	ปรับปรุงภูมิทัศน์บริเวณ ประตูทางเข้า - ออก สวนสาธารณะบึงราชบก อำเภอวังทอง จังหวัดพิษณุโลก (ประตู 2)	1. เพื่ออำนวยความสะดวก ให้นักท่องเที่ยวที่มา เที่ยวชมและศึกษา ธรรมชาติในสวน สาธารณะบึงราชบก 2. เพื่อเพิ่มจุดดึงดูด นักท่องเที่ยวในสวน สาธารณะบึงราชบก	ปรับปรุงภูมิทัศน์บริเวณ ประตูทางเข้า - ออก สวนสาธารณะบึงราชบก อำเภอวังทอง จังหวัดพิษณุโลก (ประตู 2) (รายละเอียดตามแบบแปลน อปท.)	-	1,000,000 งบ อปท.พล.	-	-	-	-	-	ทำให้ประชาชนและ นักท่องเที่ยวได้รับ ความสะดวกสบาย ในการเที่ยวชมและ ศึกษาธรรมชาติใน สวนสาธารณะ บึงราชบก	กองทรัพยากร ธรรมชาติฯ

ก. ยุทธศาสตร์จังหวัดพิษณุโลก ที่ 3 : ส่งเสริมการดำเนินงานด้านการท่องเที่ยว ศิลปวัฒนธรรม กีฬาและนันทนาการ

ข. ยุทธศาสตร์การพัฒนาของ อบท. ในเขตจังหวัดพิษณุโลก ที่ 5 : การบริการจัดการการท่องเที่ยว ให้เต็มมาตรฐานสากล และส่งเสริมสนับสนุนกีฬาและนันทนาการ

4. ยุทธศาสตร์องค์การบริหารส่วนจังหวัดพิษณุโลก ที่ 4 : ด้านท่องเที่ยวและบริการต่าง ๆ

แผนงาน : เศรษฐกิจชุมชน

ที่	โครงการ/กิจกรรม	วัตถุประสงค์	เป้าหมาย (ผลผลิตของโครงการ)	งบประมาณและที่มา					ตัวชี้วัด (KPI)	ผลที่คาดว่าจะได้รับ	หน่วยงาน ที่รับผิดชอบ หลัก		
				2561 (บาท)	2562 (บาท)	2563 (บาท)	2564 (บาท)	2565 (บาท)					
16	ปรับปรุงประตูทางเข้า สวนสาธารณะบึงราชชนก อำเภอวังทอง จังหวัดพิษณุโลก (ประตู 3) พร้อมปรับปรุง ภูมิทัศน์	1. เพื่ออำนวยความสะดวก และความปลอดภัย ในทรัพย์สินของ ทางราชการ 2. เพื่อรักษาภูมิระบียบ เดิม-เดิม การเข้าใช้ บริการสวนสาธารณะ บึงราชชนก 3. เพื่อพัฒนาพื้นที่บึงราชชนก ให้เป็นแหล่งศึกษา ธรรมชาติ	ปรับปรุงประตู 3 พร้อมปรับ ปรุงภูมิทัศน์ สวนสาธารณะ บึงราชชนก อำเภอวังทอง จังหวัดพิษณุโลก (รายละเอียดตามแบบแปลน อบจ.พล.)	-	2,000,000 งบ อบจ.พล.	-	-	-	-	-	ไม่มีประตูทางเข้า สวนสาธารณะ บึงราชชนก อำเภอวังทอง จังหวัดพิษณุโลก (ประตู 3) เพิ่มขึ้น 1 แห่ง ประชาชน - ประชาชน และนักท่องเที่ยว ได้รับความ สะดวกสบายและ ปลอดภัยในการ เที่ยวชมและ ศึกษาธรรมชาติ	ทำให้ประชาชนและ นักท่องเที่ยวได้รับ ความสะดวกสบาย และปลอดภัยในการ เที่ยวชมและศึกษา ธรรมชาติในบริเวณ สวนสาธารณะ บึงราชชนก อำเภอวังทอง จังหวัดพิษณุโลก	กองทรัพยากร ธรรมชาติฯ

- ก. ยุทธศาสตร์จังหวัดพิษณุโลก ที่ 3 : ส่งเสริมการค้าการลงทุนด้านบริการท่องเที่ยว ศิลปวัฒนธรรม กีฬาและนันทนาการ
 ข. ยุทธศาสตร์การพัฒนาของ อปท. ในเขตจังหวัดพิษณุโลก ที่ 5 : การบริหารจัดการการท่องเที่ยว ให้ได้มาตรฐานสากล และส่งเสริมสนับสนุนกีฬาและนันทนาการ
 4. ยุทธศาสตร์องค์การบริหารส่วนจังหวัดพิษณุโลก ที่ 4 : ด้านท่องเที่ยวและบริการต่าง ๆ

แผนงาน : เศรษฐกิจชุมชน

ที่	โครงการ/กิจกรรม	วัตถุประสงค์	เป้าหมาย (ผลผลิตของโครงการ)	งบประมาณและที่ผ่านมา					ตัวชี้วัด (KPI)	ผลที่คาดว่าจะได้รับ	หน่วยงาน ที่รับผิดชอบ หลัก
				2561 (บาท)	2562 (บาท)	2563 (บาท)	2564 (บาท)	2565 (บาท)			
17	ปรับปรุงและตกแต่งอาคารศูนย์วิจัยด้านสิ่งแวดล้อมสวนรุกชชาติบึงราชวนก	1. เพื่อให้อาคารศูนย์วิจัยด้านสิ่งแวดล้อมสวนรุกชชาติบึงราชวนก มีความมั่นคง สะอาดปลอดภัย อยู่ในสภาพใช้การได้ดี และไม่ก่อให้เกิดอันตรายต่อบุคลากรและประชาชนทั่วไป 2. เพื่อให้อาคารสถานที่ที่มีสภาพเอื้อต่อการเรียนรู้และปฏิบัติงาน 3. เพื่อให้อาคารสถานที่มีความมั่นคง สะอาดปลอดภัย 4. เพื่อให้มีการดูแลอาคารสถานที่และสภาพแวดล้อมให้มีความสะอาดถูกสุขลักษณะ	1.ปรับปรุงระบบไฟฟ้าภายในอาคาร เช่น สายไฟฟ้า โคมไฟ ระบบจ่ายไฟฟ้าภายในอาคารสวิตช์เปิด-ปิด เต้าเสียบ 2.ปรับปรุงระบบปรับอากาศภายในอาคารศูนย์วิจัยฯ เช่น ทำความสะอาดและเติมน้ำยา 3.ปรับปรุงระบบประปาและสุขภัณฑ์ภายในอาคาร บึงราชวนก เช่น ระบบสูบน้ำ ระบบจ่ายน้ำ ระบบสำรองน้ำ (รายละเอียดตามแบบแปลน อบจ.พล.)	-	2,000,000 งบ อบจ.พล.	-	-	-	มีอาคาร อาคารศูนย์วิจัย ด้านสิ่งแวดล้อม สวนรุกชชาติ บึงราชวนก ที่มี ความมั่นคง ปลอดภัย เหมาะสมสำหรับ เป็นศูนย์ฝึกอบรม อาคารเรียนรู้ สัมมนา และ ประชุมต่างๆ เพิ่มขึ้น 1 แห่ง	ทำให้มีสถานที่ศึกษา เรียนรู้ระดับคุณภาพ เพิ่มขึ้นให้แก่ประชาชน นักเรียน นิสิต นักศึกษา และ ประชาชนทั่วไป	กองทรัพยากร ธรรมชาติ

ก. ยุทธศาสตร์จังหวัดพิษณุโลก ที่ 3- ส่งเสริมการค้าเงินงานด้านการท่องเที่ยว คือป วิฒนธรรม กีฬาและนันทนาการ

ข. ยุทธศาสตร์การพัฒนาของ อบท. ในเขตจังหวัดพิษณุโลก ที่ 5 : การบริหารจัดการการท่องเที่ยว ให้ได้มาตรฐานสากล และส่งเสริมสนับสนุนกีฬาและนันทนาการ

4. ยุทธศาสตร์องค์การบริหารส่วนจังหวัดพิษณุโลก ที่ 4 : ตำแหน่งเที่ยวและบริกรต่าง ๆ

แผนงาน : เทศและชุมชนชน

ที่	โครงการ/กิจกรรม	วัตถุประสงค์	เป้าหมาย (ผลผลิตของโครงการ)	งบประมาณและที่ดำเนินงาน					ตัวชี้วัด (KPI)	ผลที่คาดว่าจะได้รับ	หน่วยงาน ที่รับผิดชอบหลัก
				2561 (บาท)	2562 (บาท)	2563 (บาท)	2564 (บาท)	2565 (บาท)			
18	ก่อสร้างอาคารสำนักงาน กองทรัพยากรธรรมชาติ และสิ่งแวดล้อม องค์การบริหารส่วนจังหวัดพิษณุโลก (แห่งใหม่)	1. เพื่อให้มีพื้นที่ให้บริการประชาชนอย่างเพียงพอเหมาะสม สะดวก และรวดเร็ว 2. เพื่อให้ประชาชนสามารถขอรับบริการและติดต่อราชการให้รวดเร็วยิ่งขึ้น 3. เพื่อให้มีพื้นที่ปฏิบัติงานและพื้นที่จัดเก็บวัสดุอย่างเพียงพอสำหรับเจ้าหน้าที่บุคลากร กองทรัพยากรธรรมชาติ 4. เพื่อให้มีสภาพแวดล้อมในการปฏิบัติงานที่ดี	อาคารสำนักงานกองทรัพยากรธรรมชาติ (แห่งใหม่) เป็นอาคารคอนกรีตเสริมเหล็กขนาดหนึ่งหลัง สูงสองชั้น พื้นที่ใช้สอยไม่น้อยกว่า 512 ตารางเมตร พร้อมสิ่งก่อสร้าง ส่วนควบ อุปกรณ์ ครุภัณฑ์และระบบต่าง ๆ (รายละเอียดตามแบบแปลน อบจ.พล.)	-	5,000,000 จบ อบจ.พล.	-	-	-	ร้อยละ 1 แห่ง	1.ทำให้มีพื้นที่ให้บริการประชาชนอย่างเพียงพอ เหมาะสม สะดวก รวดเร็ว และเพื่อรองรับการให้บริการประชาชนในภารกิจถ่ายโอนสู่ท้องถิ่นในอนาคต 2.ทำให้มีพื้นที่ปฏิบัติงานและพื้นที่เก็บวัสดุที่เพียงพอและสภาพแวดล้อมในการปฏิบัติงานสำหรับเจ้าหน้าที่ ของแต่ละส่วนงานของกองทรัพยากรฯ	กองทรัพยากรธรรมชาติ

- ก. ยุทธศาสตร์จังหวัดพิษณุโลก ที่ 3 : ส่งเสริมการค้าเป็นงานด้านการท่องเที่ยว คือพัฒนาธรรม กีฬาและนันทนาการ
 ข. ยุทธศาสตร์การพัฒนาของ อปท. ในเขตจังหวัดพิษณุโลก ที่ 5 : การบริหารจัดการการท่องเที่ยว ให้ได้มาตรฐานสากล และส่งเสริมสนับสนุนกีฬาและนันทนาการ
 4. ยุทธศาสตร์องค์การบริหารส่วนจังหวัดพิษณุโลก ที่ 4 : ด้านท่องเที่ยวและบริการต่าง ๆ

แผนงาน : เศรษฐกิจชุมชน

ที่	โครงการ/กิจกรรม	วัตถุประสงค์	เป้าหมาย (ผลผลิตของโครงการ)	งบประมาณและที่ผ่านมา					ตัวชี้วัด (KPI)	ผลที่คาดว่าจะได้รับ	หน่วยงาน ที่รับผิดชอบ
				2561 (บาท)	2562 (บาท)	2563 (บาท)	2564 (บาท)	2565 (บาท)			
19	ปรับปรุงประตูทางเข้า - ออก สวนสาธารณะบึงราชนก อำเภอวังทอง จังหวัดพิษณุโลก (ประตู 1)	เพื่ออำนวยความสะดวก ให้นักท่องเที่ยวที่มาเที่ยวชม และศึกษาธรรมชาติใน สวนสาธารณะบึงราชนก	ประตูทางเข้า-ออก สวนสาธารณะบึงราชนก อำเภอวังทอง จังหวัดพิษณุโลก (ประตู 1) (รายละเอียดตามแบบแปลน อบจ.พล.)	-	-	3,000,000 งบ อบจ.พล.	-	-	ประตูทาง เข้า - ออก ประตู 1 สวน สาธารณะ บึงราชนก มีความแข็งแรง สวยงาม ประชาชน ได้รับความ พึงพอใจเพิ่มขึ้น ร้อยละ 90	กองทรัพยากร ธรรมชาติและ วัฒนธรรม	

ก. ยุทธศาสตร์จังหวัดพิษณุโลก ที่ 3 : ส่งเสริมการค้าบริการด้านการท่องเที่ยว ศิลปวัฒนธรรม กีฬาและนันทนาการ

ข. ยุทธศาสตร์การพัฒนาของ อปท. ในเขตจังหวัดพิษณุโลก ที่ 5 : การบริหารจัดการการท่องเที่ยว ให้ได้มาตรฐานสากล และส่งเสริมสนับสนุนกีฬาและนันทนาการ
4. ยุทธศาสตร์องค์การบริหารส่วนจังหวัดพิษณุโลก ที่ 4 : ตำแหน่งที่ช่วยและให้บริการต่าง ๆ

แผนงาน : เศรษฐกิจชุมชน

ที่	โครงการ/กิจกรรม	วัตถุประสงค์	เป้าหมาย (ผลผลิตของโครงการ)	งบประมาณและที่ผ่านมา					ตัวชี้วัด (KPI)	ผลที่คาดว่าจะได้รับ	หน่วยงาน ที่รับผิดชอบ หลัก
				2561 (บาท)	2562 (บาท)	2563 (บาท)	2564 (บาท)	2565 (บาท)			
20	ก่อสร้างทางเดินชมสวน กระจงงา บริเวณสวนรุกขชาติ สวนสาธารณะปรางชนก อำเภอวังทอง จังหวัดพิษณุโลก	1. เพื่ออำนวยความสะดวก ให้นักท่องเที่ยวที่มา เที่ยวชมและศึกษา ธรรมชาติในสวน สาธารณะปรางชนก 2. เพื่อเพิ่มจุดดึงดูด นักท่องเที่ยวในสวน สาธารณะปรางชนก 3. เพื่อพัฒนาพื้นที่ปรางชนก ให้เป็นแหล่งศึกษา ธรรมชาติ	ถนน คสล. ขนาดกว้าง 4 เมตร ยาว 80 เมตร (รายละเอียดตามแบบแปลน อปจ.พล.)	-	-	2,000,000 งบ อปจ.พล.	-	-	มีทางเดินชมสวน กระจงงา บริเวณ สวนรุกขชาติ เพิ่มขึ้น 1 แห่ง	ทำให้ประชาชนและ นักท่องเที่ยวได้รับ ความสะดวกสบาย ในการเที่ยวชม และ ศึกษารวมชาติใน บริเวณสวนรุกขชาติ ปรางชนกฯ	กองทรัพยากร ธรรมชาติและ วัฒนธรรมฯ

- ก. ยุทธศาสตร์จังหวัดพิษณุโลก ที่ 3 : ส่งเสริมการค้าการลงทุนด้านบริการท่องเที่ยว ศิลปวัฒนธรรม กีฬาและนันทนาการ
 ข. ยุทธศาสตร์การพัฒนาของ อปท. ในเขตจังหวัดพิษณุโลก ที่ 5 : การบริหารจัดการการท่องเที่ยว ให้ได้มาตรฐานสากล และส่งเสริมสนับสนุนกีฬาและนันทนาการ
 4. ยุทธศาสตร์องค์การบริหารส่วนจังหวัดพิษณุโลก ที่ 4 : ด้านท่องเที่ยวและบริการต่าง ๆ

แผนงาน : เศรษฐกิจชุมชน

ที่	โครงการ/กิจกรรม	วัตถุประสงค์	เป้าหมาย (ผลผลิตของโครงการ)	งบประมาณและที่ผ่านมา					ตัวชี้วัด (KPI)	ผลที่คาดว่าจะได้รับ	หน่วยงาน ที่รับผิดชอบ
				2561 (บาท)	2562 (บาท)	2563 (บาท)	2564 (บาท)	2565 (บาท)			
21	ปรับปรุงและตกแต่งอาคาร สำนักงานกองทรัพยากร ชุมชนชาติและสิ่งแวดล้อม องค์การบริหารส่วนจังหวัด พิษณุโลก (แห่งใหม่)	1. เพื่อให้อาคารสำนักงาน มีความมั่นคง สะอาด ปลอดภัย อยู่ในสภาพ ใช้งานได้ดีและไม่ ก่ออันตราย 2. เพื่อให้อาคารสถานที่ มีสภาพเอื้อต่อการเรียนรู้ และปฏิบัติงาน 3. เพื่อให้มีการดูแลอาคาร สถานที่และสภาพแวดล้อม ให้มีความสะอาด ถูกสุขลักษณะ	- ปรับปรุงระบบไฟฟ้า ระบบประปาและสุขาภิบาล อื่นๆ และปรับภูมิทัศน์ โดยรอบให้อุดมการ ปฏิบัติงานมีความเหมาะสม สวยงาม (รายละเอียดตามแบบแปลน อบจ.พล.)	-	-	2,000,000 งบ อบจ.พล.	-	-	อาคารสำนักงาน กองทรัพยากร ชุมชนชาติ อบจ.พล. ได้รับ การปรับปรุง ซ่อมแซมต่อเติม ให้มีสภาพพร้อม ใช้งานและ มีความปลอดภัย ร้อยละ 95	1.ทำให้อาคารสำนัก งานกองทรัพยากร อบจ.พล. มีความ แข็งแรง มั่นคง สะอาด และปลอดภัย อยู่ใน สภาพใช้งานได้ดี อย่างมีประสิทธิภาพ 2.ทำให้เกิดความ ปลอดภัยในสวัสดิภาพ ด้านต่างๆสำหรับ บุคลากร และเพื่อ สนับสนุนการปฏิบัติงาน ให้มีประสิทธิภาพมาก ยิ่งขึ้น	กองทรัพยากร ชุมชนชาติ

ก-ยุทธศาสตร์จังหวัดพิษณุโลก ที่ 3 : ส่งเสริมการดำเนินงานด้านการท่องเที่ยว ศิลปวัฒนธรรม กีฬาและนันทนาการ

ข. ยุทธศาสตร์การพัฒนาของ อบท. ในเขตจังหวัดพิษณุโลก ที่ 5 : การบริหารจัดการการท่องเที่ยว ให้ได้มาตรฐานสากล และส่งเสริมสนับสนุนกีฬาและนันทนาการ

4. ยุทธศาสตร์องค์การบริหารส่วนจังหวัดพิษณุโลก ที่ 4 : ด้านท่องเที่ยวและบริการต่าง ๆ
แผนงาน : เศรษฐกิจชุมชน

ที่	โครงการ/กิจกรรม	วัตถุประสงค์	เป้าหมาย (ผลผลิตของโครงการ)	งบประมาณและที่ดำเนินงาน					ตัวชี้วัด (KPI)	ผลที่คาดว่าจะได้รับ	หน่วยงาน ที่รับผิดชอบหลัก
				2561 (บาท)	2562 (บาท)	2563 (บาท)	2564 (บาท)	2555 (บาท)			
22	ก่อสร้างประตูทางเข้าสวนสาธารณะบึงราชมาก อำเภอวังทอง จังหวัดพิษณุโลก (ประตูด 4) พร้อมปรับปรุงภูมิทัศน์	1. เพื่ออำนวยความสะดวกให้นักท่องเที่ยวที่มาเที่ยวชมและศึกษาธรรมชาติในสวนสาธารณะบึงราชมาก 2. เพื่อเพิ่มจุดดึงดูดนักท่องเที่ยวในสวนสาธารณะบึงราชมาก 3. เพื่อพัฒนาพื้นที่บึงราชมากให้เป็นแหล่งศึกษาธรรมชาติ	ประตูโครงสร้างเหล็กเป็นคอนกรีตเสริมเหล็ก กว้าง 6 เมตร สูง 2.50 x 6.00 เมตร บริเวณทางเข้าสวนสาธารณะบึงราชมาก อ.วังทอง จ.พิษณุโลก (ประตู 4) พร้อมปรับปรุงภูมิทัศน์ให้มีความเหมาะสมสวยงามและปลอดภัย (รายละเอียดตามแบบแปลน อบจ.พล.)	-	-	-	2,000,000 งบ อบจ.พล.	-	- มีประตูทางเข้าสวนสาธารณะบึงราชมาก อำเภอวังทอง จังหวัดพิษณุโลก (ประตู 4) เพิ่มขึ้น 1 แห่ง - ประชาชนและนักท่องเที่ยวได้รับความปลอดภัยในการเที่ยวชมและศึกษาธรรมชาติ	ทำให้ประชาชนและนักท่องเที่ยวได้รับความสะดวกสบายและปลอดภัยในการเที่ยวชมและศึกษาธรรมชาติในบริเวณสวนสาธารณะบึงราชมาก อำเภอวังทอง จังหวัดพิษณุโลก	กองทรัพยากรธรรมชาติและสิ่งแวดล้อม

- ก. ยุทธศาสตร์จังหวัดพิษณุโลก ที่ 3 : ส่งเสริมการค้าเป็นงานด้านการท่องเที่ยว ศิลปวัฒนธรรม กีฬาและนันทนาการ
 ข. ยุทธศาสตร์การพัฒนาของ อปท. ในเขตจังหวัดพิษณุโลก ที่ 5 : การบริหารจัดการการท่องเที่ยว ให้ได้มาตรฐานสากล และส่งเสริมสนับสนุนกีฬาและนันทนาการ
 4. ยุทธศาสตร์องค์การบริหารส่วนจังหวัดพิษณุโลก ที่ 4 : ด้านท่องเที่ยวและบริการต่าง ๆ

แผนงาน : เศรษฐกิจชุมชน

ที่	โครงการ/กิจกรรม	วัตถุประสงค์	เป้าหมาย (ผลผลิตของโครงการ)	งบประมาณและที่ผ่านมา				ตัวชี้วัด (KPI)	ผลที่คาดว่าจะได้รับ	หน่วยงาน ที่รับผิดชอบหลัก
				2561 (บาท)	2562 (บาท)	2563 (บาท)	2564 (บาท)			
23	ขยายแหล่งทางถนนด้านแหล่ง อาคารโบราณสถาน อำเภอวังทอง จังหวัดพิษณุโลก	1. เพื่ออำนวยความสะดวก ให้กับผู้มาติดต่อราชการ และนักท่องเที่ยวที่มา เที่ยวศึกษารมชาติ ในสวนสาธารณะฯ 2. เพื่อเพิ่มจุดดึงดูด นักท่องเที่ยวในสวน สาธารณะโบราณสถาน 3. เพื่อพัฒนาพื้นที่โบราณสถาน ให้เป็นแหล่งศึกษา ธรรมชาติ	ขยายแหล่งทางถนนลาดยาง แอสฟัลท์ติก ขนาดกว้าง 2 เมตร ยาว 200 เมตร บริเวณด้านหลังอาคาร โบราณสถาน อ.วังทอง จ.พิษณุโลก ให้ความ เหมาะสม สวยงามและ ปลอดภัย (รายละเอียดตามแบบแปลน อบจ.พล.)	-	-	-	2,000,000 งบ อบจ.พล.	- มีถนนด้านหลัง อาคารโบราณสถาน อำเภอวังทอง จังหวัดพิษณุโลก ที่เหมาะสม ปลอดภัย เพิ่มขึ้น 1 แห่ง - ประชาชนและ นักท่องเที่ยวได้รับ ความสะดวก สบายและ จังหวัดพิษณุโลก ร้อยละ 90	ทำให้ประชาชนและ นักท่องเที่ยวได้รับ ความสะดวกสบาย และปลอดภัยในการ เที่ยวชมและศึกษา ธรรมชาติในบริเวณ สวนสาธารณะ โบราณสถาน อำเภอวังทอง จังหวัดพิษณุโลก	กองทรัพย์สิน กรมชาติฯ

ก. ยุทธศาสตร์จังหวัดพิษณุโลก ที่ 3 : ส่งเสริมการค้าเป็นงานด้านการท่องเที่ยว ศิลปวัฒนธรรม กีฬาและนันทนาการ

ข. ยุทธศาสตร์การพัฒนาของ อบท. ในเขตจังหวัดพิษณุโลก ที่ 5 : การบริหารจัดการการท่องเที่ยว ให้ได้มาตรฐานสากล และส่งเสริมสนับสนุนกีฬาและนันทนาการ

4. ยุทธศาสตร์องค์การบริหารส่วนจังหวัดพิษณุโลก ที่ 4 : ตำแหน่งเที่ยวและบริการต่าง ๆ

แผนงาน : เศรษฐกิจชุมชน

ที่	โครงการ/กิจกรรม	วัตถุประสงค์	เป้าหมาย (ผลผลิตของโครงการ)	งบประมาณและที่ประมาณ					ตัวชี้วัด (KPI)	ผลที่คาดว่าจะ จะได้รับ	หน่วยงาน ที่รับผิดชอบ หลัก
				2561 (บาท)	2562 (บาท)	2563 (บาท)	2564 (บาท)	2565 (บาท)			
24	ปรับปรุงภูมิทัศน์ให้สถานที่ ด้านทิศตะวันออก สวนสาธารณะ บึงราชบก อำเภอวังทอง จังหวัดพิษณุโลก ระยะที่ 1	1. เพื่ออำนวยความสะดวก ให้กับผู้มาติดต่อราชการ และนักท่องเที่ยวที่มา เที่ยวศึกษารวมชาติ ในสวนสาธารณะ 2. เพื่อเพิ่มจุดดึงดูด นักท่องเที่ยวในสวน สาธารณะบึงราชบก 3. เพื่อพัฒนาพื้นที่บึงราชบก ให้เป็นแหล่งศึกษา ธรรมชาติ	ปรับปรุงภูมิทัศน์ให้สถานที่ ด้านทิศตะวันออก สวนสาธารณะบึงราชบก อำเภอวังทอง จังหวัดพิษณุโลก ระยะที่ 1 ให้มีความเหมาะสม สวยงาม และปลอดภัย (รายละเอียดตามแบบแปลน อปจ.พล.)	-	-	-	2,000,000 งบ อปจ.พล.	-	- มีภูมิทัศน์ ให้สถานที่ ด้านทิศตะวันออก สวนสาธารณะ บึงราชบก ที่เหมาะสม ปลอดภัย เพิ่มขึ้น 1 แห่ง - ประชาชนและ นักท่องเที่ยวได้รับ ความสะดวก สบายและ ปลอดภัย เพิ่มขึ้น ไม่น้อยกว่า ร้อยละ 90	ทำให้ประชาชนและ นักท่องเที่ยวได้รับ ความสะดวกสบาย และปลอดภัยในการ เที่ยวชมและศึกษา ธรรมชาติในบริเวณ สวนสาธารณะ บึงราชบก อำเภอวังทอง จังหวัดพิษณุโลก	กองบริหารราชการ ธรรมชาติฯ หลัก

- ก. ยุทธศาสตร์จังหวัดพิษณุโลก ที่ 3 : ส่งเสริมการค้าเป็นงานด้านการท่องเที่ยว ศิลวัฒนธรรม กีฬาและนันทนาการ
 ข. ยุทธศาสตร์การพัฒนาของ อบท. ในเขตจังหวัดพิษณุโลก ที่ 5 : การบริหารจัดการการท่องเที่ยว ให้ได้มาตรฐานสากล และส่งเสริมสนับสนุนกีฬาและนันทนาการ
 4. ยุทธศาสตร์องค์การบริหารส่วนจังหวัดพิษณุโลก ที่ 4 : ด้านท่องเที่ยวและบริการต่าง ๆ

แผนงาน : เศรษฐกิจชุมชน

ที่	โครงการ/กิจกรรม	วัตถุประสงค์	เป้าหมาย (ผลผลิตของโครงการ)	งบประมาณและที่ผ่านมา					ตัวชี้วัด (KPI)	ผลที่คาดว่าจะได้รับ	หน่วยงาน ที่รับผิดชอบ
				2561 (บาท)	2562 (บาท)	2563 (บาท)	2564 (บาท)	2565 (บาท)			
25	ปรับปรุงภูมิทัศน์ ระหว่าง อาคารบึงราชนภ ถึง อัดจันทร์ กลางแจ้ง สวนสาธารณะ บึงราชนภ อำเภอวังทอง จังหวัดพิษณุโลก	1. เพื่ออำนวยความสะดวก ให้นักท่องเที่ยวที่มา เที่ยวชมและศึกษา ธรรมชาติในสวน สาธารณะบึงราชนภ 2. เพื่อเพิ่มจุดดึงดูด นักท่องเที่ยวในสวน บึงราชนภ 3. เพื่อพัฒนาพื้นที่บึงราชนภ ให้เป็นแหล่งศึกษา ธรรมชาติ	ปรับปรุงภูมิทัศน์ ระหว่าง อาคารบึงราชนภ ถึง อัดจันทร์กลางแจ้ง สวนสาธารณะบึงราชนภ ให้มีความเหมาะสม สวยงาม ปลอดภัย (รายละเอียดตามแบบแปลน อบจ.พล.)	-	-	-	1,000,000 งบ อบจ.พล.	-	- มีภูมิทัศน์ ที่สวยงาม เรียบร้อยสะอาด และเป็นระเบียบ ระหว่างอาคาร บึงราชนภ ถึง อัดจันทร์ กลางแจ้ง เพิ่ม 1 แห่ง ประชาชนและ นักท่องเที่ยวได้รับ ความสะดวก สบายและ ปลอดภัย เพิ่มขึ้น ไม่น้อยกว่า ร้อยละ 90	กองทรัพย์สินการ ธรรมชาติด้า	

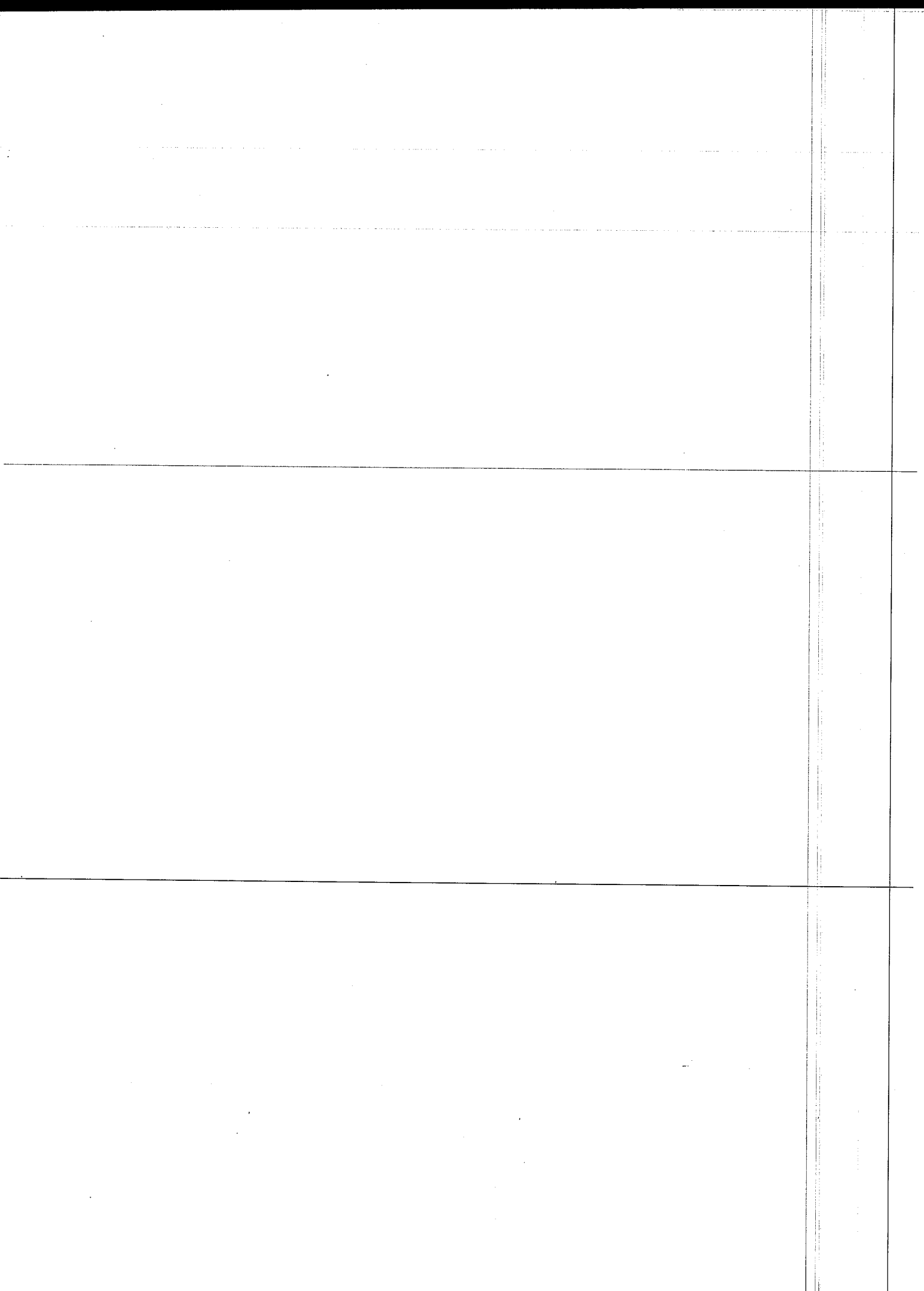

- ก. ยุทธศาสตร์จังหวัดพิษณุโลก ที่ 3 : ส่งเสริมการค้าการลงทุนด้านการท่องเที่ยว ศิลปวัฒนธรรม กีฬาและนันทนาการ
 ข. ยุทธศาสตร์การพัฒนาของ อปท. ในเขตจังหวัดพิษณุโลก ที่ 5 : การบริหารจัดการการท่องเที่ยว ให้ได้มาตรฐานสากล และส่งเสริมสนับสนุนกีฬาและนันทนาการ
 4. ยุทธศาสตร์องค์การบริหารส่วนจังหวัดพิษณุโลก ที่ 4 : ด้านท่องเที่ยวและบริการต่าง ๆ

แผนงาน : เศรษฐกิจชุมชน

ที่	โครงการ/กิจกรรม	วัตถุประสงค์	เป้าหมาย (ผลผลิตของโครงการ)	งบประมาณและที่ผ่านมา					ตัวชี้วัด (KPI)	ผลที่คาดว่าจะได้รับ	หน่วยงาน ที่รับผิดชอบหลัก
				2561 (บาท)	2562 (บาท)	2563 (บาท)	2564 (บาท)	2565 (บาท)			
26	ปรับปรุงภูมิทัศน์บริเวณ คันคลองโคกข้างฝั่งทิศ ตะวันออก ตรงข้างคลอง โคกข้าง - หมู่ที่ 7 ต.สมอแข เชื่อมต่อ หมู่ที่ 3 ต.อรัญญิก อ.เมือง จ.พิษณุโลก	เพื่อให้บริเวณคันคลอง มีภูมิทัศน์ที่สวยงาม	ปรับปรุงภูมิทัศน์บริเวณคันคลองโคกข้าง คันคลองกว้าง 4 ม. ยาว 2,000 ม. หนาเฉลี่ย 1.00 ม. (รายละเอียดตามแบบแปลน อบจ.พค)	1,730,000 งบ อบจ.พค	1,730,000 งบ อบจ.พค	1,730,000 งบ อบจ.พค	1,730,000 งบ อบจ.พค	-	ภูมิทัศน์บริเวณ คันคลองฯ ได้รับ การปรับปรุงให้ ดีขึ้น	ทำให้บริเวณคันคลองฯ มีภูมิทัศน์ที่สวยงาม เพิ่มขึ้น	กองช่าง (อบจ.สมอแข อ.เมืองฯ)
27	ปรับปรุงภูมิทัศน์พื้นที่ ดงมะไฟหวาน ต.ปลักแรด อ.บางระกำ จ.พิษณุโลก	เพื่อให้ภูมิทัศน์ที่ สวยงามและพัฒนา เป็นแหล่งท่องเที่ยว	ปรับปรุงภูมิทัศน์ (รายละเอียดตามแบบแปลน อบจ.พค)	7,500,000 งบ อบจ.พค	5,800,000 งบ อบจ.พค	5,800,000 งบ อบจ.พค	5,800,000 งบ อบจ.พค	-	ภูมิทัศน์บริเวณ ดงมะไฟหวาน ได้รับการ ปรับปรุงให้ดีขึ้น	ทำให้ภูมิทัศน์ที่ สวยงามเพิ่มมากขึ้น	กองช่าง (ทต.ปลักแรด อ.บางระกำ)
28	ปรับปรุงภูมิทัศน์ริมฝั่ง แม่น้ำยมเป็นแหล่ง ท่องเที่ยว	เพื่อให้ภูมิทัศน์ที่ สวยงาม	ปรับปรุงภูมิทัศน์ (รายละเอียดตามแบบแปลน อบจ.พค)	2,000,000 งบ อบจ.พค	-	-	-	-	ภูมิทัศน์บริเวณ ริมฝั่งแม่น้ำยม ได้รับการ ปรับปรุงให้ดีขึ้น	ทำให้ภูมิทัศน์ที่ สวยงามเพิ่มมากขึ้น	กองช่าง (ทต.บางระกำ อ.บางระกำ)

ก. ยุทธศาสตร์จังหวัดเชียงใหม่ ที่ 3 : ส่งเสริมการค้าเป็นงานด้านการท่องเที่ยว ศิลปวัฒนธรรม กีฬาและนันทนาการ

ข. ยุทธศาสตร์ด้านการพัฒนาของ อบท. ในเขตจังหวัดเชียงใหม่ ที่ 5 : การบริหารจัดการการท่องเที่ยว ให้ได้มาตรฐานสากล และส่งเสริมสนับสนุนกีฬาและนันทนาการ

4. ยุทธศาสตร์องค์การบริหารส่วนจังหวัดเชียงใหม่ ที่ 4 : ด้านท่องเที่ยวและบริการต่าง ๆ

แผนงาน : เติบโตและชุมชน

ที่	โครงการ/กิจกรรม	วัตถุประสงค์	เป้าหมาย	งบประมาณและที่ผ่านมา					ตัวชี้วัด (KPI)	ผลที่คาดว่าจะได้รับ	หน่วยงานรับผิดชอบหลัก
				2561 (บาท)	2562 (บาท)	2563 (บาท)	2564 (บาท)	2565 (บาท)			
29	ก่อสร้างถนนผิวจราจรลาดยางซอยลงบึง หมู่ที่ 6 ทางเข้าบึงระฆาญ ต.ปลื้มบรรต อ.บางระกำ จ.พิษณุโลก	เพื่อให้มีเส้นทางคมนาคมให้ประชาชนใช้สัญจรไปมา และพัฒนาบึงระฆาญเป็นสถานที่ท่องเที่ยว	ถนนผิวจราจรลาดยาง กว้าง 6 ม. ยาว 400 ม. (รายละเอียดตามแบบแปลน อบจ.พล)	1,080,000	-	-	-	-	มีถนนที่ใต้มาตรฐานเพื่อใช้สัญจรไปมาที่ขึ้น 100%	เดิมทางสัญจร ไปมา และการส่งผลผลิตทางการเกษตรออกสู่ตลาดการค้าได้สะดวกรวดเร็วยิ่งขึ้น	กองช่าง (พต. บึงระฆาญ อ.บางระกำ)
30	ก่อสร้างถนนผิวจราจรลาดยางรอบบึงระฆาญ หมู่ที่ 6 อ.บางระกำ จ.พิษณุโลก	เพื่อให้มีเส้นทางคมนาคมให้ประชาชนใช้สัญจรไปมา และพัฒนาบึงระฆาญเป็นสถานที่ท่องเที่ยว	ถนนผิวจราจรลาดยาง กว้าง 8 ม. ยาว 9,200 ม. (รายละเอียดตามแบบแปลน อบจ.พล)	20,000,000	-	-	-	-	มีถนนที่ใต้มาตรฐานเพื่อใช้สัญจรไปมาที่ขึ้น 100%	เดิมทางสัญจร ไปมา และการส่งผลผลิตทางการเกษตรออกสู่ตลาดการค้าได้สะดวกรวดเร็วยิ่งขึ้น	กองช่าง (พต. บึงระฆาญ อ.บางระกำ)
31	ปรับปรุงภูมิทัศน์รอบบริเวณบึงระฆาญ หมู่ที่ 1 ตำบลไชยงาม ต.ไชยงาม	เพื่อเพิ่มภูมิทัศน์ที่สวยงาม	ปรับปรุงภูมิทัศน์ (รายละเอียดตามแบบแปลน อบจ.พล)	2,000,000	-	-	-	-	ภูมิทัศน์บริเวณบึงระฆาญได้รับการปรับปรุงให้ดีขึ้น	ทำให้มีภูมิทัศน์ที่สวยงามเพิ่มขึ้น	กองช่าง (อบต.ไชยงาม อ.วังทอง)

ก. ยุทธศาสตร์จังหวัดพิษณุโลก ที่ 3 : ส่งเสริมการค้าเป็นงานด้านการท่องเที่ยว ศิลปวัฒนธรรม กีฬาและนันทนาการ

ข. ยุทธศาสตร์การพัฒนาของ อบท. ในเขตจังหวัดพิษณุโลก ที่ 5 : การบริหารจัดการการท่องเที่ยว ให้ได้มาตรฐานสากล และส่งเสริมสนับสนุนกีฬาและนันทนาการ

4. ยุทธศาสตร์องค์การบริหารส่วนจังหวัดพิษณุโลก ที่ 4 : ด้านท่องเที่ยวและบริการต่าง ๆ

แผนงาน : เศรษฐกิจชุมชน

ที่	โครงการ/กิจกรรม	วัตถุประสงค์	เป้าหมาย (ผลผลิตของโครงการ)	งบประมาณและที่ผ่านมา					ตัวชี้วัด (KPI)	ผลที่คาดว่าจะ จะได้รับ	หน่วยงาน ที่รับผิดชอบ หลัก	
				2561 (บาท)	2562 (บาท)	2563 (บาท)	2564 (บาท)	2565 (บาท)				
32	ก่อสร้างลานน้ำพุและภูมิทัศน์สวนสาธารณะใจกลางเมืองพิษณุโลก	1.เพื่อเป็นสถานที่ท่องเที่ยวและใช้เป็นสถานที่ออกกำลังกายและพักผ่อนหย่อนใจของประชาชนทั่วไป 2.เพื่อให้องค์ประกอบของสวนสาธารณะมีความสมบูรณ์ 3.เพื่อเป็นจุดดึงดูดสายตาบริเวณสวนและเป็น Land mark ของเมือง	เชิงปริมาณ 1.ก่อสร้างโครงการสร้างลานน้ำพุและลานฝั่งบริเวณ 2.ก่อสร้างอาคารห้องเครื่องปั้มน้ำ 3.งานภูมิสถาปัตย์กรรมฝั่งบริเวณ 4.งานระบบน้ำพุดนตรี 5.งานระบบไฟฟ้าตามแบบแปลนเทศบาลนครพิษณุโลก เชิงคุณภาพ - มีสวนสาธารณะที่เป็นสถานที่ออกกำลังกายและพักผ่อนหย่อนใจ ประชาชนมีความพึงพอใจ	-	30,000,000 งบอบจ.พล.	-	-	-	-	เชิงปริมาณ - ก่อสร้างตามแบบแปลนฯ ได้ร้อยละ 100 เชิงคุณภาพ - ประชาชนได้รับความพึงพอใจ ในการใช้บริการที่สวนฯ	1.มีสถานที่ท่องเที่ยวและออกกำลังกายรวมทั้งใช้เป็นที่เล่นกีฬาพักผ่อนหย่อนใจของประชาชนทั่วไป 2.สวนสาธารณะใจกลางเมืองพิษณุโลก มีองค์ประกอบที่สมบูรณ์และสวยงาม	กองช่าง อุทยาน (ทน.พิษณุโลก)
รวม	32 โครงการ			50,810,000	60,030,000	21,030,000	22,030,000	-				



ยุทธศาสตร์ ด้านการพัฒนาคุณภาพชีวิต

ของประชาชน

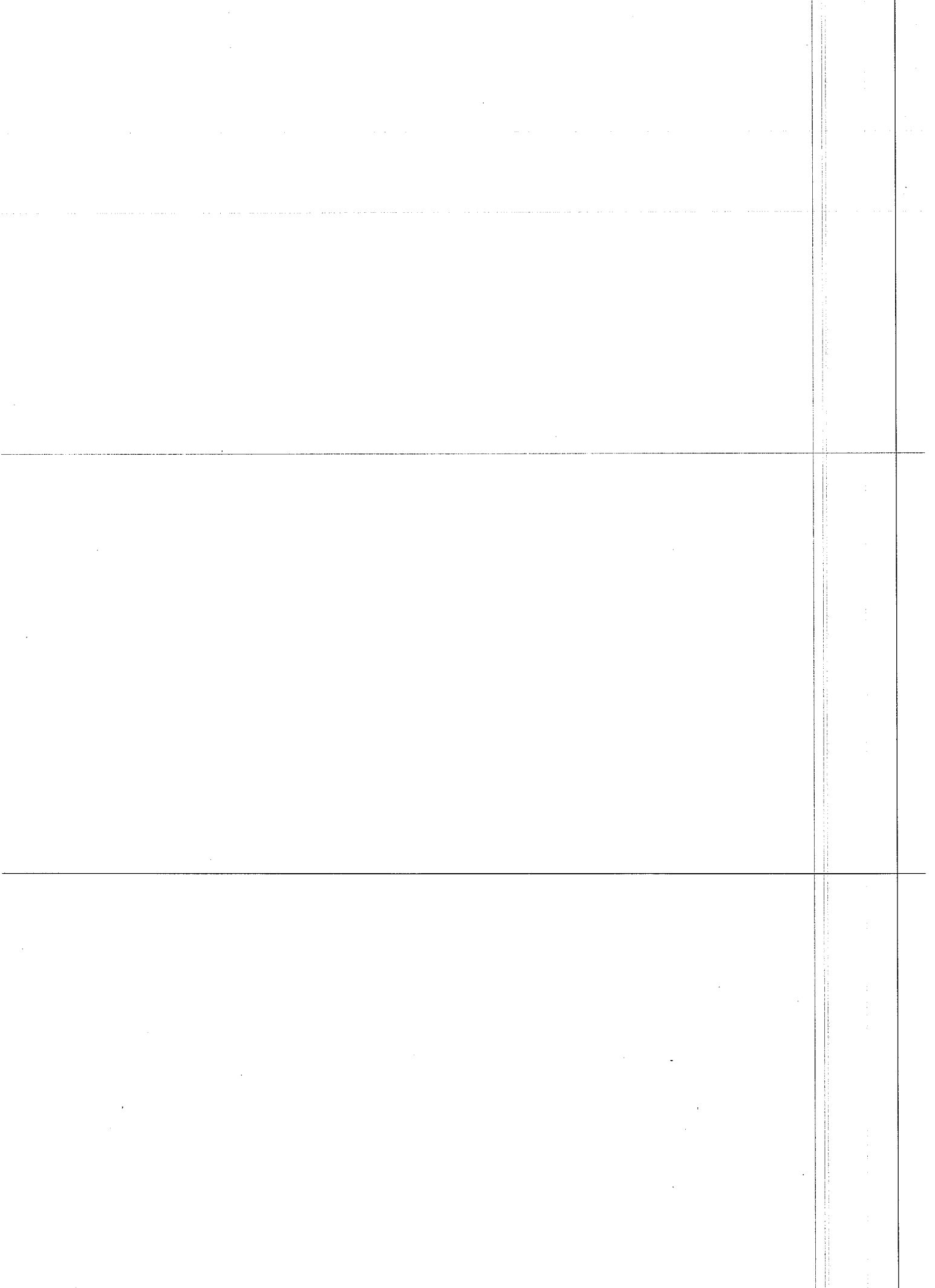

รายละเอียดโครงการพัฒนา

แบบ ผ.02

แผนพัฒนาท้องถิ่น (พ.ศ.2561 - 2565)

ขององค์การบริหารส่วนจังหวัดพิษณุโลก

- ก. ยุทธศาสตร์จังหวัดพิษณุโลก ที่ 5 ด้านการพัฒนาคุณภาพชีวิตของประชาชน
- ข. ยุทธศาสตร์การพัฒนาของ อบท. ในเขตจังหวัดพิษณุโลก ที่ 3 : การเสริมสร้างความเข้มแข็งของประชาชนตามปรัชญาเศรษฐกิจพอเพียง และส่งเสริมการสร้างเครือข่าย
- ยุทธศาสตร์การพัฒนาของ อบท. ในเขตจังหวัดพิษณุโลก ที่ 4 : การเสริมสร้างและพัฒนาคุณภาพชีวิตอย่างยั่งยืน และส่งเสริมการจัดกาที่คืนที่ทำกินของประชาชน ให้ถูกต้อง
5. ยุทธศาสตร์องค์การบริหารส่วนจังหวัดพิษณุโลก ที่ 5 ด้านพัฒนาคุณภาพชีวิตของประชาชน

แผนงาน : บริหารงานทั่วไป

ที่	โครงการ/กิจกรรม	วัตถุประสงค์	เป้าหมาย (ผลผลิตของโครงการ)	งบประมาณและที่ผ่านมา				ตัวชี้วัด (KPI)	ผลที่คาดว่าจะได้รับ	หน่วยงาน ที่รับผิดชอบ
				2561 (บาท)	2562 (บาท)	2563 (บาท)	2564 (บาท)			
1	อบรมให้ความรู้เกี่ยวกับกฎหมาย เลือกตั้งสมาชิกสภาท้องถิ่น / ผู้บริหารท้องถิ่น	1.เพื่อให้ผู้นำท้องถิ่น ผู้นำ ท้องที่ ผู้นำชุมชน ประชาชน ทั่วไป มีความเข้าใจในเรื่อง ของกฎหมายเลือกตั้ง 2.เพื่อเป็นการป้องกันการ ทุจริตซื้อสิทธิ์ขายเสียง	ผู้นำท้องที่ ผู้นำท้องถิ่น ผู้นำชุมชน ประชาชนทั่วไป รวม 9 อำเภอ 10 รุ่นๆ ละ 100 คน ในเขตพื้นที่จังหวัด พิษณุโลก	250,000 งบ อบจ.พด.	-	-	-	ร้อยละ 80 ของ ผู้เข้ารับการอบรม มีความรู้ด้าน กฎหมายเลือกตั้ง ในระดับ ประชาชนโดย	ทำให้ผู้ใช้รับการอบรม มีความรู้ด้านกฎหมาย เลือกตั้ง และเพิ่ม บทบาทในการควบคุม การออกเสียงเลือกตั้ง	กองกิจการสภา พลิก

ก. ยุทธศาสตร์จังหวัดพิษณุโลก ที่ 5 ด้านการพัฒนาคุณภาพชีวิตของประชาชน

ข. ยุทธศาสตร์การพัฒนาของ อบต. ในเขตจังหวัดพิษณุโลก ที่ 3 : การเสริมสร้างความรู้แก่ประชาชนและความเข้มแข็งของประชาชนตามปรัชญาเศรษฐกิจพอเพียง และส่งเสริมการสร้างเครือข่าย

ยุทธศาสตร์การพัฒนาของ อบต. ในเขตจังหวัดพิษณุโลก ที่ 4 : การเสริมสร้างและพัฒนากฎหมายชีวิตอย่างยั่งยืน และส่งเสริมการจัดการที่ดินที่ทำกินของประชาชน ให้ถูกต้อง

5. ยุทธศาสตร์การบริหารส่วนจังหวัดพิษณุโลก ที่ 5 ด้านพัฒนาคุณภาพชีวิตของประชาชน
แผนงาน : บริหารงานทั่วไป

ที่	โครงการ/กิจกรรม	วัตถุประสงค์	เป้าหมาย (ผลผลิตของโครงการ)	งบประมาณและที่มา						ตัวชี้วัด (KP)	ผลที่คาดว่าจะได้รับ	หน่วยงาน ที่รับผิดชอบหลัก
				2561 (บาท)	2562 (บาท)	2563 (บาท)	2564 (บาท)	2565 (บาท)				
2	จัดการเลือกตั้งนายกองค์การบริหารส่วนจังหวัดพิษณุโลก/ สมาชิกสภาองค์การบริหารส่วนจังหวัดพิษณุโลก	1. เพื่อจัดการเลือกตั้งนายก อบจ.พิษณุโลก/สมาชิกสภา อบจ.พิษณุโลก 2. เพื่อให้ประชาชนได้บุคคลที่มีความรู้ความสามารถมาเป็นตัวแทน 3. เพื่อให้ทราบถึงบทบาทหน้าที่ในการเลือกตั้ง	นายกองค์การบริหารส่วนจังหวัดพิษณุโลก/สมาชิกสภาองค์การบริหารส่วนจังหวัดพิษณุโลก	30,000,000 (บาท)	30,000,000 (บาท)	30,000,000 (บาท)	30,000,000 (บาท)	- (บาท)	ร้อยละ 100 ของจำนวนนายกหรือสมาชิกฯ ตามที่กฎหมายกำหนด	1. ทำให้ประชาชนได้ตัวแทนตามความต้องการ 2. ทำให้การเลือกตั้งบริสุทธิ์ยุติธรรม 3. ทำให้เกิดการพัฒนากฎหมายท้องถิ่นยิ่งขึ้น	กองกิจการสภาฯ	
3	จัดการเลือกตั้งซ่อมสมาชิกสภาท้องถิ่น	1. เพื่อดำเนินการจัดการเลือกตั้งซ่อมสมาชิกสภาท้องถิ่นเป็นระเบียบ 2. เพื่อให้มีจำนวนสมาชิกสภาท้องถิ่นที่เพิ่มขึ้น 3. เพื่อให้มีการเลือกตั้งที่ถูกต้องตามกฎหมาย	สมาชิกสภาท้องถิ่น	2,000,000 (บาท)	2,000,000 (บาท)	2,000,000 (บาท)	2,000,000 (บาท)	- (บาท)	ร้อยละ 100 ของจำนวนสมาชิกที่เข้ารับเลือกตั้ง	1. ทำให้ประชาชนได้ตัวแทนตามความต้องการ 2. ทำให้การเลือกตั้งบริสุทธิ์ยุติธรรม 3. ทำให้เกิดการพัฒนากฎหมายท้องถิ่นยิ่งขึ้น	กองกิจการสภาฯ	

- ก. ยุทธศาสตร์จังหวัดพิษณุโลก ที่ 5 ด้านการพัฒนาคุณภาพชีวิตของประชาชน
- ข. ยุทธศาสตร์การพัฒนาของ อบท. ในเขตจังหวัดพิษณุโลก ที่ 3 : การเสริมสร้างความปลอดภัยของประชาชนตามบริบทเศรษฐกิจพอเพียง และส่งเสริมการสร้างเครือข่าย
ยุทธศาสตร์การพัฒนาของ อบท. ในเขตจังหวัดพิษณุโลก ที่ 4 : การเสริมสร้างและพัฒนาคุณภาพชีวิตอย่างยั่งยืน และส่งเสริมการจัดการที่ดินทำกินของประชาชน ให้ถูกต้อง
5. ยุทธศาสตร์องค์การบริหารส่วนจังหวัดพิษณุโลก ที่ 5 ด้านพัฒนาคุณภาพชีวิตของประชาชน

แผนงาน : บริหารงานทั่วไป

ที่	โครงการ/กิจกรรม	วัตถุประสงค์	เป้าหมาย (ผลผลิตของโครงการ)	งบประมาณและที่ผ่านมา				ตัวชี้วัด (KPI)	ผลที่คาดว่าจะได้รับ	หน่วยงาน ที่รับผิดชอบ หลัก
				2561 (บาท)	2562 (บาท)	2563 (บาท)	2564 (บาท)			
4	ฝึกอบรมเชิงปฏิบัติการพัฒนาศักยภาพ ทักษะ ความรู้การจัดทำแผนชุมชนของจังหวัดพิษณุโลก	1. เพื่อให้ประชาชนได้รับความรู้ในการจัดบ้าน/ชุมชน 2. เพื่อให้ผู้มีส่วนเกี่ยวข้องในการจัดทำแผนหมู่บ้าน/ชุมชนได้รับการพัฒนาทักษะในการจัดทำแผนชุมชน	จัดอบรม จำนวน 3 รุ่นๆ ละ 50 คน ดังนี้ -รุ่นที่ 1 อบรมให้ความรู้ในการจัดทำแผนหมู่บ้าน/ชุมชนเบื้องต้น -รุ่นที่ 2 อบรมพัฒนาทักษะความรู้ในการจัดทำแผนหมู่บ้าน/ชุมชนต่อเอง -รุ่นที่ 3 อบรมพัฒนาศักยภาพการจัดทำแผนหมู่บ้าน/ชุมชน ขั้นสูง	400,000 งบ.อบจ.พล	400,000 งบ.อบจ.พล	400,000 งบ.อบจ.พล	400,000 งบ.อบจ.พล	-	1. ประชาชนในจังหวัดพิษณุโลก มีความรู้ในการจัดทำแผนหมู่บ้าน/ชุมชนเพิ่มขึ้นไม่น้อยกว่า 20% จากฐานข้อมูลเดิม 2. ร้อยละของผู้เข้ารับการอบรม มีความรู้และความเข้าใจในกระบวนการจัดทำแผนหมู่บ้าน/ชุมชนเพิ่มขึ้นไม่น้อยกว่า 80%	กองแผนฯ

- ก. ยุทธศาสตร์จังหวัดพิษณุโลก ที่ 5 ด้านการพัฒนาคุณภาพชีวิตของประชาชน
- ข. ยุทธศาสตร์การพัฒนาของ อบท. ในเขตจังหวัดพิษณุโลก ที่ 3 : การเสริมสร้าง ความเข้มแข็งของประชาชนตามปรัชญาเศรษฐกิจพอเพียง และส่งเสริมการสร้างเศรษฐกิจ
ยุทธศาสตร์การพัฒนาของ อบท. ในเขตจังหวัดพิษณุโลก ที่ 4 : การเสริมสร้างและพัฒนาคุณภาพชีวิตอย่างยั่งยืน และส่งเสริมการจัดการที่ดินทำกินของประชาชน ให้ถูกต้อง
5. ยุทธศาสตร์องค์การบริหารส่วนจังหวัดพิษณุโลก ที่ 5 ด้านพัฒนาคุณภาพชีวิตของประชาชน
แผนงาน : บริหารงานทั่วไป

ที่	โครงการ/กิจกรรม	วัตถุประสงค์	เป้าหมาย (ผลผลิตของโครงการ)	งบประมาณและที่ผ่านมา					ตัวชี้วัด (KPI)	ผลที่คาดว่าจะได้รับ	หน่วยงาน ที่รับผิดชอบ หลัก
				2561 (บาท)	2562 (บาท)	2563 (บาท)	2564 (บาท)	2565 (บาท)			
5	พัฒนาศักยภาพศูนย์ให้ความช่วยเหลือทางด้านกฎหมาย	เพื่อพัฒนาศักยภาพการบริการจัดการศูนย์ให้ความช่วยเหลือทางด้านกฎหมายแก่ประชาชนในท้องถิ่น	คณะผู้บริหาร ชำระราชการ ลูกจ้างประจำ และ พนักงานจ้าง อบจ.พล. รวมทั้งหน่วยงาน อบท. สื่อมวลชน	100,000 งบ อบจ.พล.	100,000 งบ อบจ.พล.	100,000 งบ อบจ.พล.	100,000 งบ อบจ.พล.	-	ผู้รับบริการได้รับ ความรู้ด้าน กฎหมายเพิ่มขึ้น ร้อยละ 80	ทำให้การบริหารจัดการ ศูนย์ให้ความช่วยเหลือ ทางด้านกฎหมายเป็น ไปอย่างมีประสิทธิภาพ มากยิ่งขึ้น	สำนักงาน ผู้รับศึกษา หลัก
รวม	5 โครงการ			32,750,000	32,500,000	32,500,000	32,500,000	-			

รายละเอียดโครงการพัฒนา

แบบ ผ.02

แผนพัฒนาท้องถิ่น (พ.ศ.2561 - 2565)

ขององค์การบริหารส่วนจังหวัดพิษณุโลก

- ก. ยุทธศาสตร์จังหวัดพิษณุโลก ที่ 5 ด้านการพัฒนาคุณภาพชีวิตประชาชน
- ข. ยุทธศาสตร์การพัฒนาของ อปท. ในเขตจังหวัดพิษณุโลก ที่ 3 : การเสริมสร้างความเข้มแข็งของประชาชนตามปรัชญาเศรษฐกิจพอเพียง และส่งเสริมการสร้างเครือข่าย
- 5. ยุทธศาสตร์องค์การบริหารส่วนจังหวัดพิษณุโลก ที่ 5 : ด้านพัฒนาคุณภาพชีวิตของประชาชน

แผนงาน : สร้างความเข้มแข็งของชุมชน

ที่	โครงการ/กิจกรรม	วัตถุประสงค์	เป้าหมาย (ผลผลิตของโครงการ)	งบประมาณและที่ผ่านมา					ตัวชี้วัด (KPI)	ผลที่คาดว่าจะได้รับ	หน่วยงาน ที่รับผิดชอบ
				2561 (บาท)	2562 (บาท)	2563 (บาท)	2564 (บาท)	2565 (บาท)			
1	ฝึกอบรมหลักสูตร "การพัฒนาทักษะประชุมชนสภาพท้องถิ่นบทบาทสภาท้องถิ่น	1.เพื่อให้ผู้ใช้บริการฝึกอบรมได้ทราบกระบวนการและขั้นตอน เกี่ยวกับ การประชุมสภา องค์การบริหารส่วนจังหวัดพิษณุโลก อย่างไร้ผู้ถูกต้อง 2.เพื่อให้ผู้ใช้บริการอบรมได้เรียนรู้ การเห็นชอบงบประมาณรายจ่ายประจำปี และเงินสะสม 3.เพื่อให้ผู้ใช้บริการฝึกอบรมได้รับทราบบทบาทในการประชุมสภาท้องถิ่น 4.เพื่อให้ผู้ใช้บริการฝึกอบรม ได้มีความเข้าใจเกี่ยวกับกฎหมายระเบียบหนังสือสั่งการที่เกี่ยวข้อง 5.เพื่อสร้างจิตสำนึกและ	ผู้บริหารท้องถิ่น ประธานสภา รองประธานสภา องค์การบริหารส่วนจังหวัด เลขานุการสภาองค์การบริหารส่วนจังหวัด สมาชิกสภาองค์การบริหารส่วนจังหวัด และหัวหน้าส่วนราชการองค์การบริหารส่วนจังหวัด และเจ้าหน้าที่ที่เกี่ยวข้อง	-	65,000 งบ อบจ.พส.	-	-	-	ร้อยละ 85 ทำให้สมาชิกสภาท้องถิ่นเพิ่มขึ้นทั้งจำนวนจากหน้าที่ของสภาท้องถิ่น	1.ทำให้ผู้ใช้บริการอบรมได้รับความรู้ในกระบวนการและขั้นตอนในการประชุมสภาท้องถิ่น ได้อย่างถูกต้อง 2.ทำให้ผู้ใช้บริการอบรมได้เรียนรู้ทักษะการพิจารณา เห็นชอบงบประมาณรายจ่ายประจำปี และเงินสะสม 3.ทำให้ผู้ใช้บริการอบรมได้รับทราบบทบาทในการประชุมสภาท้องถิ่น ได้ชัดเจน 4.ทำให้ผู้ใช้บริการอบรม ได้มีความคิดเห็น และ การแลกเปลี่ยนทัศนคติ	กองกิจการสภา

ก. ยุทธศาสตร์จังหวัดพิษณุโลก ที่ 5 ด้านการพัฒนาคุณภาพชีวิตประชาชน

ข. ยุทธศาสตร์การพัฒนาของ อปท. ในเขตจังหวัดพิษณุโลก ที่ 3 : การเสริมสร้างความเข้มแข็งของประชาชนตามปรัชญาเศรษฐกิจพอเพียง และส่งเสริมการสร้างเครือข่าย

5. ยุทธศาสตร์องค์การบริหารส่วนจังหวัดพิษณุโลก ที่ 5 : ด้านพัฒนาคุณภาพชีวิตของประชาชน

แผนงาน : สร้างความเข้มแข็งของชุมชน

ที่	โครงการ/กิจกรรม	วัตถุประสงค์	เป้าหมาย (ผลผลิตของโครงการ)	งบประมาณและที่ผ่านมา					ตัวชี้วัด (KPI)	ผลที่คาดว่าจะได้รับ	หน่วยงาน ที่รับผิดชอบหลัก
				2561 (บาท)	2562 (บาท)	2563 (บาท)	2564 (บาท)	2565 (บาท)			
		ตระหนักในการปฏิบัติหน้าที่ที่คิดประโยชน์สูงสุดแก่ประชาชนในท้องถิ่น 6. เพื่อส่งเสริมให้ผู้เข้าร่วมฝึกอบรมได้มีบทบาทในการตรวจสอบการปฏิบัติงานของฝ่ายบริหารตามกระบวนการ และวิธีการที่กฎหมาย ระเบียบที่เกี่ยวข้องได้กำหนดไว้ 7. เพื่อให้ผู้เข้าร่วมอบรมมีความตระหนักรู้ และมีภาคีการในการป้องกันและปราบปรามการทุจริตในหน่วยงาน									

ที่เกี่ยวข้อง ในการประชุมสภา มาร่วมกันพิจารณา
5. ทำให้ผู้เข้าร่วมฝึกอบรมได้มีบทบาท ถึงบทบาท ในการตรวจสอบการปฏิบัติงานของฝ่ายบริหารตามกระบวนการ และวิธีการที่กฎหมาย ระเบียบที่เกี่ยวข้องได้กำหนดไว้
6. ทำให้ผู้เข้าร่วมฝึกอบรมได้สร้างจิตสำนึก และมีความตระหนักรู้ ในการปฏิบัติหน้าที่ ให้มีความโปร่งใส สามารถตรวจสอบได้ และเกิดประโยชน์สูง แก่ประชาชนในท้องถิ่น

ก. ยุทธศาสตร์จังหวัดพิษณุโลก ที่ 5 ด้านการพัฒนาคุณภาพชีวิตประชาชน
 ข. ยุทธศาสตร์การพัฒนาของ อปท. ในเขตจังหวัดพิษณุโลก ที่ 3 : การเสริมสร้างความเข้มแข็งของประชาชนตามปรัชญาเศรษฐกิจพอเพียง และส่งเสริมการสร้างเครือข่าย

5. ยุทธศาสตร์องค์การบริหารส่วนจังหวัดพิษณุโลก ที่ 5 : ด้านพัฒนาคุณภาพชีวิตของประชาชน

แผนงาน : สร้างความเข้มแข็งของชุมชน

ที่	โครงการ/กิจกรรม	วัตถุประสงค์	เป้าหมาย (ผลผลิตของโครงการ)	งบประมาณและที่ผ่านมา					ตัวชี้วัด (KPI)	ผลที่คาดว่าจะได้รับ	หน่วยงาน ที่รับผิดชอบ หลัก
				2561 (บาท)	2562 (บาท)	2563 (บาท)	2564 (บาท)	2565 (บาท)			
2	อบรมการมีส่วนร่วมของประชาชนเพื่อการพัฒนาท้องถิ่นตามยุทธศาสตร์ชาติ 20 ปี	1. เพื่อให้ผู้ใช้รับการอบรมได้พบปะแลกเปลี่ยนความรู้มาพัฒนาและสร้างความสามัคคี 2. เพื่อให้จังหวัดพิษณุโลกมีความเข้มแข็ง 3. เพื่อให้ผู้ใช้รับการอบรมได้รับความรู้พัฒนาศักยภาพของตนเอง 4. เพื่อให้ผู้ใช้รับการอบรมมีส่วนร่วมพัฒนาท้องถิ่นร่วมกับองค์กรบริหารส่วนจังหวัดพิษณุโลก	(ผลผลิตของโครงการ) ผู้นำท้องถิ่น/ผู้นำชุมชนและประชาชนทั่วไปในเขตอำเภอนั้นของจังหวัดพิษณุโลก	2561 (บาท)	2562 (บาท)	2563 (บาท)	2564 (บาท)	2565 (บาท)	ร้อยละ 85 ของผู้ใช้รับการอบรมมีความรู้ด้านการพัฒนาชุมชนให้เข้มแข็ง	1. ผู้ใช้รับการอบรมได้เปลี่ยนความรู้ร่วมกันพัฒนาและสร้างความรักสามัคคีเพิ่มมากขึ้น 2. จังหวัดพิษณุโลกมีความเข้มแข็งมากขึ้น 3. ผู้ใช้รับการอบรมได้รับความรู้พัฒนาศักยภาพของตนเองอย่างมีประสิทธิภาพ 4. ผู้ใช้รับการอบรมมีโอกาสร่วมพัฒนาท้องถิ่นตนร่วมกับองค์กรบริหารส่วนจังหวัดพิษณุโลก	กองกิจการสภา

ก. ยุทธศาสตร์จังหวัดพิษณุโลก ที่ 5 ด้านการพัฒนาคุณภาพชีวิตประชาชน

ข. ยุทธศาสตร์การพัฒนาของ อปท. ในเขตจังหวัดพิษณุโลก ที่ 3 : การเสริมสร้างความรู้และเชิงของประชาชนตามปรัชญาเศรษฐกิจพอเพียง และส่งเสริมการสร้างเครือข่าย

5. ยุทธศาสตร์องค์การบริหารส่วนจังหวัดพิษณุโลก ที่ 5 : ด้านพัฒนาคุณภาพชีวิตของประชาชน

แผนงาน : สร้างความเข้มแข็งของชุมชน

ที่	โครงการ/กิจกรรม	วัตถุประสงค์	เป้าหมาย (ผลผลิตของโครงการ)	งบประมาณและที่ผ่านมา						ตัวชี้วัด (KPI)	ผลที่คาดว่าจะได้รับ	หน่วยงาน รับผิดชอบหลัก
				2561 (บาท)	2562 (บาท)	2563 (บาท)	2564 (บาท)	2565 (บาท)				
3	ส่งเสริมสนับสนุนการมีงานทำของนักเรียน/นักศึกษาที่มีรายได้น้อยกว่าปีภาคเรียน	เพื่อส่งเสริมความรู้และประสบการณ์ในเด็กนักเรียน เยาวชนและนักศึกษาให้เวลาว่างให้เกิดประโยชน์ต่อการพัฒนาตนเองและชุมชนท้องถิ่น ตลอดจนเป็นการฝึกงานเตรียมความพร้อมเข้าสู่ตลาดแรงงานก่อนสำเร็จการศึกษา	เด็ก นักรียน เยาวชน และนักศึกษา ในจังหวัดพิษณุโลก อายุไม่ต่ำกว่า 15 ปี บริบูรณ์	300,000 งบ อบจ.พล.	300,000 งบ อบจ.พล.	300,000 งบ อบจ.พล.	300,000 งบ อบจ.พล.	300,000 งบ อบจ.พล.	ร้อยละของนักเรียนนักศึกษาที่ได้รับประสบการณ์ในการทำงาน และใช้เวลาว่างให้เกิดประโยชน์ ไม่น้อยกว่า 80%	ทำให้เด็ก นักรียน เยาวชนและนักศึกษาได้ใช้เวลาว่างให้เกิดประโยชน์และเหมาะสมกับวัยและสามารถสร้างรายได้ช่วยเหลือตนเอง แบ่งเบาภาระของผู้ปกครอง	กองการศึกษาฯ	

ก. ยุทธศาสตร์จังหวัดพิษณุโลก ที่ 5 ด้านการพัฒนาคุณภาพชีวิตประชาชน

ข. ยุทธศาสตร์การพัฒนาของ อบต. ในเขตจังหวัดพิษณุโลก ที่ 3 : การเสริมสร้างความเป็นเข้มแข็งของประชาชนตามปรัชญาเศรษฐกิจพอเพียง และส่งเสริมการสร้างเครือข่าย

5. ยุทธศาสตร์องค์การบริหารส่วนจังหวัดพิษณุโลก ที่ 5 : ด้านพัฒนาคุณภาพชีวิตของประชาชน

แผนงาน : สร้างความเข้มแข็งของชุมชน

ที่	โครงการ/กิจกรรม	วัตถุประสงค์	เป้าหมาย (ผลผลิตของโครงการ)	งบประมาณและที่ผ่านมา					ตัวชี้วัด (KPI)	ผลที่คาดว่าจะได้รับ	หน่วยงาน รับผิดชอบหลัก
				2561 (บาท)	2562 (บาท)	2563 (บาท)	2564 (บาท)	2565 (บาท)			
4	อบรมค่ายพัฒนาเยาวชนสู่การเปลี่ยนแปลง ด้วยปรัชญาเศรษฐกิจพอเพียง ตามรอยพ่อของแผ่นดิน	เพื่อส่งเสริมให้นักเรียนได้มีความรู้ความเข้าใจในการดำเนินชีวิตตามหลักปรัชญาเศรษฐกิจพอเพียง และส่งเสริมให้มีความรู้ นำมาจัดสรรภาระที่จะทำประโยชน์เพื่อส่วนรวม	นักเรียนโรงเรียนในสังกัด อบจ. พล. จำนวน 3 โรงเรียน (แผนการศึกษาปี 61-64) ข้อ 1 หน้า 124)	400,000 งบ อบจ. พล.	400,000 งบ อบจ. พล.	400,000 งบ อบจ. พล.	400,000 งบ อบจ. พล.	-	ร้อยละของนักเรียนที่มี ความรู้ ความเข้าใจในการ ดำเนินชีวิตตามหลักปรัชญา เศรษฐกิจพอเพียง ไม่น้อยกว่า 80%	ทำให้นักเรียนและเยาวชน ผู้เข้ารับการอบรม และเข้าค่ายได้รับความรู้และได้รับการส่งเสริมให้นำไปประยุกต์ใช้ในชีวิตประจำวันได้อย่างมีประสิทธิภาพ	กองการศึกษาฯ
5	ค่ายเยาวชนด้านมิชยาเสพติด	เพื่อให้นักเรียนได้รับความรู้และความเข้าใจถึงโทษและภัยของยาเสพติด	นักเรียนโรงเรียนในสังกัด อบจ. พล. จำนวน 3 โรงเรียน (แผนการศึกษาปี 61-64) ข้อ 2 หน้า 124)	400,000 งบ อบจ. พล.	400,000 งบ อบจ. พล.	400,000 งบ อบจ. พล.	400,000 งบ อบจ. พล.	-	ร้อยละของนักเรียนที่รับ ความรู้ และเข้าใจของยาเสพติด สามารถพัฒนาคุณภาพชีวิต ทักษะทางความคิดสร้างภูมิคุ้มกันทางสังคม ร่างกายและจิตใจ	กองการศึกษาฯ	

ก. ยุทธศาสตร์จัดตั้งจังหวัดพิษณุโลก ที่ 5 ด้านการพัฒนาคุณภาพชีวิตประชาชน
 ข. ยุทธศาสตร์การพัฒนาของ อบท. ในเขตจังหวัดพิษณุโลก ที่ 3 : การเสริมสร้างความเข้มแข็งของประชาชนตามปรัชญาเศรษฐกิจพอเพียง และส่งเสริมการสร้างเครือข่าย
 5. ยุทธศาสตร์องค์การบริหารส่วนจังหวัดพิษณุโลก ที่ 5 : ด้านพัฒนาคุณภาพชีวิตของประชาชน
 แผนงาน : สร้างความเข้มแข็งของชุมชน

ที่	โครงการ/กิจกรรม	วัตถุประสงค์	เป้าหมาย (ผลผลิตของโครงการ)	งบประมาณและที่ผ่านมา				ตัวชี้วัด (KPI)	ผลที่คาดว่าจะได้รับ	หน่วยงาน ที่รับผิดชอบ หลัก	
				2561 (บาท)	2562 (บาท)	2563 (บาท)	2564 (บาท)				2565 (บาท)
6	รณรงค์เพื่อป้องกันยาเสพติด ของในสถานศึกษา	เพื่อส่งเสริมการป้องกัน แก้ไขปัญหายาเสพติด ภายในโรงเรียนและมี ผู้นำด้านยาเสพติด	ครู บุคลากรทางการศึกษา นักเรียน โรงเรียนกีฬา อบจ.พิษณุโลก และบุคคลที่เกี่ยวข้อง (แผนการศึกษาฯ น.125 ข.3)	18,000 เงินอุดหนุน	18,000 เงินอุดหนุน	18,000 เงินอุดหนุน	18,000 เงินอุดหนุน	-	ร้อยละของกลุ่ม เป้าหมายได้รับ ความรู้ความเข้าใจ เกี่ยวกับยาเสพติด เพิ่มขึ้นไม่น้อยกว่า 90%	ทำให้อาสาสมัคร ในโรงเรียนลดลง มากขึ้น	โรงเรียน กีฬา อบจ.พ.ล.
7	อบรมครูแกนนำเพื่อป้องกัน ยาเสพติด	1.เพื่อสร้างครูแกนนำในการ ป้องกันการแพร่ระบาด ยาเสพติดในสถานศึกษา 2.เพื่อสนับสนุนและส่งเสริม กระบวนการดำเนินงาน ป้องกันและแก้ไขปัญหายา เสพติดและอบายมุข นอกสถานศึกษาให้มี กระบวนการที่เข้มแข็ง ต่อเนื่องและยั่งยืน 3.ให้สถานศึกษาเป็นแหล่ง การเรียนรู้ในการนำไป พัฒนาและสร้างระบบ การป้องกันและแก้ไข ปัญหายาเสพติด อบายมุข	ครูแกนนำในการเผยแพร่ (แผนการศึกษาฯ น.125 ข.4)	18,000 เงินอุดหนุน	18,000 เงินอุดหนุน	18,000 เงินอุดหนุน	18,000 เงินอุดหนุน	-	1.ผู้เรียนร้อยละ 90 สามารถ ป้องกันตนเอง จากสิ่งเสพติด ให้โทษและ หลีกเลี่ยงตนเอง จากสภาวะที่เสี่ยง ต่อความรุนแรง โรคร้าย อุบัติเหตุ และปัญหา ทางเพศ	1.สามารถป้องกันการ แพร่ระบาดของ ยาเสพติดในสถานศึกษา 2.ส่งเสริมกระบวนการ ดำเนินงานป้องกันและ แก้ไขปัญหายาเสพติด และอบายมุขนอก สถานศึกษาให้มี กระบวนการที่เข้มแข็ง ต่อเนื่องและยั่งยืน 3.สถานศึกษาเป็น แหล่งเรียนรู้และป้องกัน และแก้ไขปัญหายา เสพติด	โรงเรียน บางกลางท่าว พิทยาคม

ก. ยุทธศาสตร์จังหวัดพิษณุโลก ที่ 5 ด้านการพัฒนาคุณภาพชีวิตประชาชน

ข. ยุทธศาสตร์การพัฒนาของ อปท. ในเขตจังหวัดพิษณุโลก ที่ 3 : การเสริมสร้างความเข้มแข็งของประชาชนตามปรัชญาเศรษฐกิจพอเพียง และส่งเสริมการสร้างเครือข่าย

5. ยุทธศาสตร์องค์การบริหารส่วนจังหวัดพิษณุโลก ที่ 5 : ด้านพัฒนาคุณภาพชีวิตของประชาชน

แผนงาน : สร้างความเข้มแข็งของชุมชน

ที่	โครงการ/กิจกรรม	วัตถุประสงค์	เป้าหมาย (ผลผลิตของโครงการ)	งบประมาณและที่ผ่านมา					ตั้งชีวิต (KPI)	ผลที่คาดว่าจะ ได้รับ	หน่วยงาน ที่รับผิดชอบ
				2561 (บาท)	2562 (บาท)	2563 (บาท)	2564 (บาท)	2565 (บาท)			
8	รณรงค์ป้องกันยาเสพติดในสถานศึกษา	ป้จยเสีย รอบสถานศึกษา ในทุกพื้นที่	1.นักเรียนโรงเรียนศรีอินทราทิตย์พิทยาคม จำนวน 500 คน 2.คณะครูและบุคลากรของโรงเรียนจำนวน 39 คน (แผนการศึกษา น.127 ข.5)	18,000	18,000	18,000	18,000	-	นักเรียนและครู บุคลากรทางการศึกษาที่มีความรู้ ความเข้าใจ และมีภูมิคุ้มกันที่ดี เกี่ยวกับพิษภัยของยาเสพติด	นักเรียนที่เข้าร่วมโครงการมีความรู้ ความเข้าใจและมีภูมิคุ้มกันที่ดีเกี่ยวกับยาเสพติด	โรงเรียนศรีอินทราทิตย์พิทยาคม

ก. ยุทธศาสตร์จังหวัดพิษณุโลก ที่ 5 ด้านการพัฒนาคุณภาพชีวิตประชาชน
 ข. ยุทธศาสตร์การพัฒนาของ อบท. ในเขตจังหวัดพิษณุโลก ที่ 3 : การเสริมสร้างความเข้มแข็งของประชาชนตามปรัชญาเศรษฐกิจพอเพียง และส่งเสริมการสร้างเครือข่าย
 5. ยุทธศาสตร์องค์การบริหารส่วนจังหวัดพิษณุโลก ที่ 5 : ด้านพัฒนาคุณภาพชีวิตของประชาชน
 แผนงาน : สร้างความเข้มแข็งของชุมชน

ที่	โครงการ/กิจกรรม	วัตถุประสงค์	เป้าหมาย (ผลผลิตของโครงการ)	งบประมาณและที่ผ่านมา					ตัวชี้วัด (KPI)	ผลที่คาดว่าจะได้รับ	หน่วยงาน ที่รับผิดชอบ
				2561 (บาท)	2562 (บาท)	2563 (บาท)	2564 (บาท)	2565 (บาท)			
9	อบรมส่งเสริมและสนับสนุนกิจกรรมลูกเสือชาวบ้าน (พ.ศ.2561-พ.ศ.2564)	1.เพื่อพัฒนาความรู้ ทักษะ และเจตคติด้านกิจการลูกเสือฯ ให้กับกลุ่มลูกเสือชาวบ้าน และประชาชนที่สนใจในจังหวัด 2.เพื่อส่งเสริมการมีส่วนร่วมสร้างความรัก ความสามัคคี ในการพัฒนาชุมชนให้มีความเข้มแข็ง	ผู้นำ ผู้บริหารและผู้เกี่ยวข้อง กักเก็บการลูกเสือชาวบ้าน ลูกเสือชาวบ้าน และประชาชนที่ไปทัศนศึกษาในเขตจังหวัดพิษณุโลก จัดอบรมปีละ 3 รุ่น -รุ่นที่ 1 จัดอบรมใหม่ -รุ่นที่ 2 จัดทบทวน -รุ่นที่ 3 ร่วมแสดงออกซึ่งความจงรักภักดีฯ	550,000 งบ อบจ.พล. งบ อบจ.พล.	550,000 งบ อบจ.พล. งบ อบจ.พล.	550,000 งบ อบจ.พล. งบ อบจ.พล.	550,000 งบ อบจ.พล.	-	ร้อยละ 85 ของกลุ่มเป้าหมายได้รับความรู้ เพื่อนำไปพัฒนาชุมชน ให้เกิดประโยชน์	1.ทำให้ลูกเสือชาวบ้านมีความรู้ความเข้าใจ ทักษะ เจตคติที่ดี ต่อกิจกรรมของลูกเสือชาวบ้าน 2.ทำให้ลูกเสือชาวบ้านมีความรู้ความเข้าใจ ในบทบาทหน้าที่ของลูกเสือชาวบ้าน 3.ทำให้ลูกเสือชาวบ้านและประชาชนมีส่วนร่วมพัฒนาความเข้มแข็งในจังหวัดพิษณุโลก	กองกิจการสภา หลัก

ก. ยุทธศาสตร์จังหวัดพิษณุโลก ที่ 5 ด้านการพัฒนาคุณภาพชีวิตประชาชน

ข. ยุทธศาสตร์การพัฒนาของ อบท. ในเขตจังหวัดพิษณุโลก ที่ 3 : การเสริมสร้างความเข้มแข็งของประชาชนตามปรัชญาเศรษฐกิจพอเพียง และส่งเสริมการสร้างสรรค์อาชีพ

5. ยุทธศาสตร์องค์การบริหารส่วนจังหวัดพิษณุโลก ที่ 5 : ด้านพัฒนาคุณภาพชีวิตของประชาชน

แผนงาน : สร้างความเข้มแข็งของชุมชน

ที่	โครงการ/กิจกรรม	วัตถุประสงค์	เป้าหมาย (ผลผลิตของโครงการ)	งบประมาณและที่ผ่านมา					ตัวชี้วัด (KPI)	ผลที่คาดว่าจะได้รับ	หน่วยงาน ที่รับผิดชอบ หลัก	
				2561 (บาท)	2562 (บาท)	2563 (บาท)	2564 (บาท)	2565 (บาท)				
10	อบรมความรู้ด้านกฎหมาย เพื่อลดความเหลื่อมล้ำและสร้างความเป็นธรรม	1. เพื่อพัฒนาความรู้ทางด้านกฎหมาย สำหรับประชาชนทั่วไป 2. เพื่อนำมาประกอบการประสานงานการมีส่วนร่วมเพื่อช่วยเหลือทางกฎหมายในท้องถิ่น	ผู้นำท้องถิ่น ผู้นำชุมชน และประชาชนทั่วไป ในเขตจังหวัดพิษณุโลก	150,000 บาท	- บาท	- บาท	- บาท	- บาท	- บาท	ร้อยละ 85 ของกลุ่มเป้าหมายได้มีความรู้ด้านการเมืองเพื่อพัฒนาชุมชนให้เข้มแข็ง	1. ทำให้ประชาชนมีความรู้ทางด้านกฎหมาย 2. ทำให้มีการส่งเสริมให้ประชาชนมีส่วนร่วม 3. ทำให้ภาครัฐ ส่วนร่วมพัฒนาท้องถิ่น เจริญยิ่งขึ้น	กองกิจการสภา

- ก. ยุทธศาสตร์จังหวัดพิษณุโลก ที่ 5 ด้านการพัฒนาคุณภาพชีวิตประชาชน
 ข. ยุทธศาสตร์การพัฒนาของ อบท. ในเขตจังหวัดพิษณุโลก ที่ 3 : การเสริมสร้างความเข้มแข็งของประชาชนตามปรัชญาเศรษฐกิจพอเพียง และส่งเสริมการสร้างเครือข่าย
 5. ยุทธศาสตร์องค์การบริหารส่วนจังหวัดพิษณุโลก ที่ 5 : ด้านพัฒนาคุณภาพชีวิตของประชาชน

แผนงาน : สร้างความเข้มแข็งของชุมชน

ที่	โครงการ/กิจกรรม	วัตถุประสงค์	เป้าหมาย (ผลผลิตของโครงการ)	งบประมาณและที่ผ่านมา					ตัวชี้วัด (KPI)	ผลที่คาดว่าจะได้รับ	หน่วยงาน ที่รับผิดชอบ
				2561 (บาท)	2562 (บาท)	2563 (บาท)	2564 (บาท)	2565 (บาท)			
11	ฝึกอบรมศึกษาดูงานเพิ่มเติมตาม สร้างความเข้มแข็งชุมชนตาม ปรัชญาเศรษฐกิจพอเพียง	1. เพื่อให้ประชาชนมีโอกาส ในการฝึกอบรมสร้างความรู้ ความเข้าใจและตระหนักถึง บทบาทหน้าที่ในการมี ส่วนร่วมพัฒนาท้องถิ่น ของจังหวัดพิษณุโลก 2. เพื่อเป็นการกระตุ้นให้ ประชาชนผู้นำท้องถิ่น ผู้นำชุมชนมีความคิดกว้าง ไกลในการมองปัญหาและ สามารถนำความรู้ที่ได้รับไป แก้ไขปัญหาร่วมกันใน ท้องถิ่น	ผู้นำท้องถิ่น ผู้นำ ชุมชน และประชาชนทั่วไป ในเขตจังหวัดพิษณุโลก	350,000 งบ อบจ.พล.	-	-	-	-	ร้อยละ 85 ของ ผู้เข้ารับการอบรม ได้รับความรู้ และ ประสบการณ์ตรง สามารถนำมา พัฒนาจังหวัด พิษณุโลก	1. ทำให้ประชาชนมี โอกาสรับรู้ข่าวสารกับ การพัฒนา และรับรู้ถึง การแก้ไขปัญหาดังกล่าว ในท้องถิ่น 2. ทำให้ผู้นำท้องถิ่น ผู้นำท้องถิ่น และ ประชาชนทั่วไป สามารถนำความรู้ ที่ได้รับและ ประสบการณ์ตรงมา ปรับใช้ในการพัฒนา ท้องถิ่น 3. ทำให้ประชาชนได้ แลกเปลี่ยนความ คิดเห็นและร่วมเป็น ส่วนหนึ่งของการ พัฒนาท้องถิ่น	กองกิจการสภา หลัก

ก. ยุทธศาสตร์จังหวัดพิษณุโลก ที่ 5 ด้านการพัฒนาคุณภาพชีวิตประชาชน

ข. ยุทธศาสตร์การพัฒนาของ อบต. ในเขตจังหวัดพิษณุโลก ที่ 3 : การเสริมสร้างความเป็นเข้มแข็งของประชาชนตามปรัชญาเศรษฐกิจพอเพียง และส่งเสริมการสร้างเครือข่าย

5. ยุทธศาสตร์องค์การบริหารส่วนจังหวัดพิษณุโลก ที่ 5 : ด้านพัฒนาคุณภาพชีวิตของประชาชน

แผนงาน : สร้างความเข้มแข็งของชุมชน

ที่	โครงการ/กิจกรรม	วัตถุประสงค์	เป้าหมาย (ผลผลิตของโครงการ)	งบประมาณและที่ผ่านมา						ตัวชี้วัด (KPI)	ผลที่คาดว่าจะได้รับ	หน่วยงาน รับผิดชอบ หลัก
				2561 (บาท)	2562 (บาท)	2563 (บาท)	2564 (บาท)	2565 (บาท)				
12	ฝึกอบรมให้ความรู้แก่ประชาชนในการป้องกันและดูแลผู้ได้รับผลกระทบจากโรคเอดส์	เพื่อให้มีความรู้ความเข้าใจแก่ประชาชนในการป้องกันและดูแลผู้ที่ได้รับผลกระทบจากโรคเอดส์	ประชาชนกลุ่มเสี่ยงและแกนนำด้านสุขภาพในจังหวัดพิษณุโลก ทั้ง 9 อำเภอ	100,000	100,000	100,000	100,000	100,000	-	จำนวนแกนนำสุขภาพและประชาชนในจังหวัดพิษณุโลก 9 อำเภอ ได้รับความรู้ ความเข้าใจเพิ่มขึ้น ไม่น้อยกว่าร้อยละ 80	ทำให้ประชาชนและแกนนำสุขภาพจะได้รับความรู้ความเข้าใจในการป้องกันและดูแลผู้ที่ได้รับผลกระทบจากโรคเอดส์	กองส่งเสริมฯ
13	ส่งเสริมและสนับสนุนการเฝ้าระวังและป้องกันโรคเบื้องต้น	เพื่อให้มีวัสดุวิทยุศาสตร์ การแพทย์ในการให้บริการเกี่ยวกับสุขภาพสำหรับให้บริการแก่ประชาชน	จัดหาวัสดุวิทยุศาสตร์ หรือ การแพทย์ เช่น เวชภัณฑ์ เคมีภัณฑ์ แอลกอฮอล์ สำลี และผ้าพันแผล น้ายาต่างๆ สายยาง ถุงมือ ลูกยาง เครื่องชั่งน้ำหนัก เครื่องวัดความดันโลหิต ฯลฯ	2,000,000	2,000,000	2,000,000	2,000,000	-	การให้บริการทางด้านสุขภาพ บริการได้ทั่วถึงไม่น้อยกว่าร้อยละ 70	ทำให้มีวัสดุวิทยุศาสตร์ การแพทย์ในการให้บริการเกี่ยวกับสุขภาพสำหรับให้บริการแก่ประชาชนเพิ่มขึ้น	กองส่งเสริมฯ	

- ก. ยุทธศาสตร์จังหวัดพิษณุโลก ที่ 5 ด้านการพัฒนาคุณภาพชีวิตประชาชน
ข. ยุทธศาสตร์การพัฒนาของ อปท. ในเขตจังหวัดพิษณุโลก ที่ 3 : การเสริมสร้างความเข้มแข็งของประชาชนตามปรัชญาเศรษฐกิจพอเพียง และส่งเสริมการสร้างเครือข่าย
5. ยุทธศาสตร์องค์การบริหารส่วนจังหวัดพิษณุโลก ที่ 5 : ด้านพัฒนาคุณภาพชีวิตของประชาชน

แผนงาน : สร้างความเข้มแข็งของชุมชน

ที่	โครงการ/กิจกรรม	วัตถุประสงค์	เป้าหมาย (ผลผลิตของโครงการ)	งบประมาณและที่ผ่านมา					ตัวชี้วัด (KPI)	ผลที่คาดว่าจะได้รับ	หน่วยงาน ที่รับผิดชอบ หลัก
				2561 (บาท)	2562 (บาท)	2563 (บาท)	2564 (บาท)	2565 (บาท)			
14	เฝ้าระวังและป้องกันโรคระบาด	เพื่อจ่ายเป็นค่าจัดซื้อ สารเคมีพ่นหมอกควัน ละอองฝอยและพรายอะเบท สำหรับใช้ในการป้องกัน การแพร่ระบาดของโรค ต่างๆ เช่น โรคไข้เลือดออก โรคไข้หวัดใหญ่ โรคไข้หวัด นก โรคมือเท้าปาก และ โรคระบาดอื่นๆ ในเขต พื้นที่จังหวัดพิษณุโลก	จัดหาสารเคมีพ่นหมอก ควัน ละอองฝอย พรายอะเบท และสารเคมีอื่น ๆ สำหรับ ใช้ในการป้องกันและลดการ แพร่ระบาดของโรคต่างๆ เช่น โรคไข้เลือดออก โรค ไข้หวัดใหญ่ โรคไข้หวัดนก โรคมือเท้าปาก และโรค ระบาดอื่นๆ	5,000,000 งบ อบจ.พล.	5,000,000 งบ อบจ.พล.	5,000,000 งบ อบจ.พล.	5,000,000 งบ อบจ.พล.	-	ประชาชนได้รับ การป้องกันโรค โดยทั่วถึง ไม่น้อยกว่า ร้อยละ 70	ทำให้ลดอัตราการแพร่ ระบาดของโรคต่างๆ ที่เกิดขึ้นภายในจังหวัด พิษณุโลกในการใช้ สารเคมี เพื่อป้องกัน โรคระบาดได้อย่าง ทั่วถึง	กองส่งเสริมฯ

ก. ยุทธศาสตร์จังหวัดพิษณุโลก ที่ 5 ด้านการพัฒนาคุณภาพชีวิตประชาชน

ข. ยุทธศาสตร์การพัฒนาของ อบท. ในเขตจังหวัดพิษณุโลก ที่ 3 : การเสริมสร้างความเข้มแข็งของประชาชนตามปรัชญาเศรษฐกิจพอเพียง และส่งเสริมการสร้างเครือข่าย

5. ยุทธศาสตร์องค์การบริหารส่วนจังหวัดพิษณุโลก ที่ 5 : ด้านพัฒนาคุณภาพชีวิตของประชาชน

แผนงาน : สร้างความเข้มแข็งของชุมชน

ที่	โครงการ/กิจกรรม	วัตถุประสงค์	เป้าหมาย	งบประมาณและที่ผ่านมา					ตัวชี้วัด	ผลที่คาดว่าจะได้รับ	หน่วยงานหลัก
				2561 (บาท)	2562 (บาท)	2563 (บาท)	2564 (บาท)	2565 (บาท)			
15	ฝึกอบรมให้ความรู้แก่ประชาชนในการป้องกันและบรรเทาผลกระทบจากภัยธรรมชาติและสาธารณภัย	เพื่อให้มีความรู้ความเข้าใจแก่ประชาชน ในการป้องกัน การบรรเทาผลกระทบจากภัยธรรมชาติและสาธารณภัย	ประชาชนในพื้นที่ 9 อำเภอ ภายในจังหวัดฯ และแกนนำ ตำบลธารณสุขชุมชน ในจังหวัดพิษณุโลก	700,000	700,000	700,000	700,000	-	ประชาชนเป้าหมายในพื้นที่จังหวัดพิษณุโลก ที่เข้าร่วมโครงการ ได้รับความรู้ เพิ่มขึ้น ไม่น้อย กว่าร้อยละ 80	ทำในประชาชนในจังหวัดและแกนนำ ตำบลธารณสุข มีความรู้ ความเข้าใจในเชิงวิชาการ เพื่อป้องกันและระงับการแพร่ระบาดของโรคติดต่อต่างๆ เพิ่มมากขึ้น	กองส่งเสริมฯ
16	จัดงานวันคนพิการสากลจังหวัดพิษณุโลก	เพื่อเปิดโอกาสให้คนพิการและผู้ดูแลผู้พิการ และผู้ดูแลผู้พิการ เข้าร่วมกิจกรรมทางสังคม และสร้างความเท่าเทียมและเสมอภาคในสังคม	คนพิการและผู้ดูแลคนพิการในจังหวัดพิษณุโลก จำนวน 500 คน	50,000	50,000	50,000	50,000	-	ร้อยละของผู้เข้าร่วมโครงการได้เข้าร่วมกิจกรรมและเข้าถึงสิทธิบริการพื้นฐาน ไม่น้อยกว่า 80%	ทำในคนพิการและผู้ดูแลผู้พิการ ในกิจกรรมทางสังคม สามารถเข้าถึงสิทธิอย่างเสมอภาค และองค์กรด้านคนพิการ มีส่วนร่วมในการบูรณาการ การทำงานร่วมกันในการพัฒนาคุณภาพชีวิตคนพิการ	กองส่งเสริมฯ

- ก. ยุทธศาสตร์จังหวัดกาญจนบุรีโลก ที่ 5 ด้านการพัฒนาคุณภาพชีวิตประชาชน
 ข. ยุทธศาสตร์การพัฒนาของ อปท. ในเขตจังหวัดพิษณุโลก ที่ 3 : การเสริมสร้างความเข้มแข็งของประชาชนตามปรัชญาเศรษฐกิจพอเพียง และส่งเสริมการสร้างเครือข่าย
 5. ยุทธศาสตร์องค์การบริหารส่วนจังหวัดพิษณุโลก ที่ 5 : ด้านพัฒนาคุณภาพชีวิตของประชาชน
 แผนงาน : สร้างความเข้มแข็งของชุมชน

ที่	โครงการ/กิจกรรม	วัตถุประสงค์	เป้าหมาย (ผลผลิตของโครงการ)	งบประมาณและที่ผ่านมา					ตัวชี้วัด (KPI)	ผลที่คาดว่าจะได้รับ	หน่วยงาน ที่รับผิดชอบ หลัก
				2561 (บาท)	2562 (บาท)	2563 (บาท)	2564 (บาท)	2565 (บาท)			
17	เงินสมทบกองทุนฟื้นฟูสมรรถภาพ ที่จำเป็นต่อสุขภาพระดับจังหวัด	เพื่อสมทบกองทุนฟื้นฟู เพื่อดูแลสุขภาพผู้สูงอายุ	ผู้สูงอายุ ผู้พิการ ผู้ป่วยอื่นๆ และผู้ป่วยที่มีความจำเป็น ต้องได้รับการฟื้นฟู สมรรถภาพให้มีคุณภาพ ชีวิตที่ดีขึ้น	4,000,000 งบ อบจ.พล.	4,000,000 งบ อบจ.พล.	4,000,000 งบ อบจ.พล.	4,000,000 งบ อบจ.พล.		กองทุนฟื้นฟู มีเงินสมทบเพื่อใช้ บริหารจัดการ บริการ ประชาชนที่มีความ จำเป็นต้องได้รับการ ดูแลสมรรถภาพ ร่างกาย	กองส่งเสริม หลัก	
18	ฝึกอบรมและศึกษาดูงาน อสม. นักพัฒนาสุขภาพชุมชนคน พิษณุโลก	1. เพื่อให้เกิดกระบวนการ เรียนรู้การพัฒนาสุขภาพ และการจัดการสุขภาพใน ชุมชนที่สอดคล้องกับวิถีชีวิต ในชุมชน ฯลฯ 2. เพื่อเสริมสร้างความรัก ความสามัคคีในหมู่คณะและ เสริมสร้างความสามัคคีใน สังคม	อสม.และแกนนำสุขภาพ ชุมชนทั้ง 9 อำเภอ ภายใน เขตพื้นที่จังหวัดพิษณุโลก จำนวน 200 คน	300,000 งบ อบจ.พล.	300,000 งบ อบจ.พล.	300,000 งบ อบจ.พล.	300,000 งบ อบจ.พล.		อสม.ได้รับความรู้ เพิ่มขึ้นไม่น้อยกว่า ร้อยละ 80	กองส่งเสริม	

ก. ยุทธศาสตร์จังหวัดพิษณุโลก ที่ 5 ด้านการพัฒนาคุณภาพชีวิตประชาชน

ข. ยุทธศาสตร์การพัฒนาของ อปท. ในเขตจังหวัดพิษณุโลก ที่ 3 : การเสริมสร้างความเข้มแข็งของประชาชนตามปรัชญาเศรษฐกิจพอเพียง และส่งเสริมการสร้างเครือข่าย

5. ยุทธศาสตร์องค์การบริหารส่วนจังหวัดพิษณุโลก ที่ 5 : ด้านพัฒนาคุณภาพชีวิตของประชาชน

แผนงาน : สร้างความเข้มแข็งของชุมชน

ที่	โครงการ/กิจกรรม	วัตถุประสงค์	เป้าหมาย (ผลผลิตของโครงการ)	งบประมาณและที่ผ่านมา						ตัวชี้วัด (KPI)	ผลที่คาดว่าจะ จะได้รับ	หน่วยงาน ที่รับผิดชอบ หลัก
				2561 (บาท)	2562 (บาท)	2563 (บาท)	2564 (บาท)	2565 (บาท)				
19	พัฒนากลุ่มอาชีพผู้สูงอายุ ผู้สูงอายุอย่างมีใจ แบบยั่งยืน	เพื่อให้ผู้สูงอายุและแกนนำ ภาคีเครือข่ายการดำเนินงาน ด้านผู้สูงอายุมีส่วนร่วม ในการพัฒนาที่ยั่งยืน	ผู้สูงอายุและแกนนำภาคี เครือข่ายการดำเนินงาน ด้านผู้สูงอายุในจังหวัด พิษณุโลก	400,000 งบอุดหนุน	331,600 งบอุดหนุน	331,600 งบอุดหนุน	331,600 งบอุดหนุน	- -	ผู้สูงอายุและ แกนนำภาคี เครือข่าย มีความรู้เกิดความ ตระหนัก มีแนว ทางพัฒนา ศักยภาพไม่น้อย กว่าร้อยละ 80	ทำให้ผู้สูงอายุและ แกนนำภาคีเครือข่าย การดำเนินงาน ด้านผู้สูงอายุ ร่วมกัน พัฒนาที่ยั่งยืน และมี คุณภาพชีวิตที่ดี	กองส่งเสริมฯ	
20	ค่ายผู้สูงอายุสุขภาพ	เพื่อสร้างความรู้ความเข้าใจ ให้เห็นแก่ผู้สูงอายุในการ ดูแลสุขภาพของตนเอง และ ปรับเปลี่ยนพฤติกรรม สุขภาพที่ถูกต้องใน การดำเนินชีวิตประจำวัน	ผู้สูงอายุและผู้เรียน ความพร้อมเข้าสู่ผู้สูงอายุ ในจังหวัดพิษณุโลก	300,000 งบอุดหนุน	300,000 งบอุดหนุน	300,000 งบอุดหนุน	300,000 งบอุดหนุน	-	ผู้สูงอายุมีความรู้ ความเข้าใจและ มีแนวทางการ ดูแลสุขภาพ ของตนเอง นำความรู้รับ เปลี่ยนพฤติกรรม สุขภาพไม่น้อย กว่าร้อยละ 80	ทำให้ผู้สูงอายุได้รับ การส่งเสริมสุขภาพ ของตนเองและมี คุณภาพชีวิตที่ดี	กองส่งเสริมฯ	

ก. ยุทธศาสตร์จังหวัดพิษณุโลก ที่ 5 ด้านการพัฒนาคุณภาพชีวิตประชาชน
 ข. ยุทธศาสตร์การพัฒนาของ อบท. ในเขตจังหวัดพิษณุโลก ที่ 3 : การเสริมสร้างความเข้มแข็งของประชาชนตามปรัชญาเศรษฐกิจพอเพียง และส่งเสริมการสร้างเครือข่าย
 5. ยุทธศาสตร์องค์การบริหารส่วนจังหวัดพิษณุโลก ที่ 5 : ด้านพัฒนาคุณภาพชีวิตของประชาชน

แผนงาน : สร้างความเข้มแข็งของชุมชน

ที่	โครงการ/กิจกรรม	วัตถุประสงค์	เป้าหมาย (ผลผลิตของโครงการ)	งบประมาณและที่ผ่านมา					ตัวชี้วัด (KPI)	ผลที่คาดว่าจะได้รับ	หน่วยงาน ที่รับผิดชอบ หลัก
				2561 (บาท)	2562 (บาท)	2563 (บาท)	2564 (บาท)	2565 (บาท)			
21	ส่งเสริมอาสาสมัครสาธารณสุข ประจำหมู่บ้าน อสม.เชิงรุก คำตอบแทน (คำพยาบาล) สำหรับ อสม. ในจังหวัดพิษณุโลก	เพื่อส่งเสริมศักยภาพขวัญ และกำลังใจของ อสม. ให้ปฏิบัติงานเชิงรุกในการ ส่งเสริมสุขภาพในท้องถิ่น และชุมชน การดูแลเด็ก ผู้สูงอายุ คนพิการ การดูแล ผู้ป่วยโรคเรื้อรังในชุมชน การเฝ้าระวังโรคในชุมชน อย่างมีประสิทธิภาพ	อาสาสมัครสาธารณสุข ประจำหมู่บ้าน (อสม.) ที่มี คุณสมบัติที่จะได้รับ คำตอบแทน (คำพยาบาล) ตามหลักเกณฑ์ที่กระทรวง สาธารณสุขกำหนดใน จังหวัดพิษณุโลก จำนวน 18,000 คน ๖ ละ600.-บาท ต่อเดือน จำนวน 12 เดือน	129,600,000 งบอุดหนุน	129,600,000 งบอุดหนุน	129,600,000 งบอุดหนุน	129,600,000 งบอุดหนุน	-	อสม. ประจำ หมู่บ้านที่ปฏิบัติ งานในพื้นที่ที่ได้รับ คำตอบแทน (คำพยาบาล) ในอัตรา คนละ 600.-บาท/เดือน	ทำให้การส่งเสริม สุขภาพในท้องถิ่น และชุมชน การดูแล เด็ก ผู้สูงอายุ คนพิการ การดูแลผู้ป่วยใน โรงพยาบาลและการ เฝ้าระวังโรคในชุมชน มีความต่อเนื่องและ ครอบคลุมมากยิ่งขึ้น	กองส่งเสริมฯ
22	จัดบริการทางสังคมผู้สูงอายุ ในศูนย์บริการทางสังคมผู้สูงอายุ	เพื่อให้บริการทางสังคม แก่ผู้สูงอายุ ส่งเสริมสุขภาพ ผู้สูงอายุ และเป็นศูนย์ กลางในการจัดกิจกรรม ที่เป็นประโยชน์เน้นเปิด โอกาสให้ผู้สูงอายุแสดง ความสามารถให้สังคม ยอมรับ	ผู้สูงอายุในศูนย์บริการ ทางสังคมผู้สูงอายุ จำนวน 100 คน	600,000 งบอุดหนุน	600,000 งบอุดหนุน	600,000 งบอุดหนุน	600,000 งบอุดหนุน	-	ร้อยละของ ความพึงพอใจ ของผู้สูงอายุ ในการมารับ บริการไม่น้อย กว่าร้อยละ 80	ผู้สูงอายุได้รับบริการ สวัสดิการในด้านต่างๆ เช่น สุขภาพอนามัย การศึกษา อาชีพ และสังคมสงเคราะห์ ได้แสดงความสามารถ ให้สังคมยอมรับ และมี สุขภาพที่ดี	กองส่งเสริมฯ

ก. ยุทธศาสตร์จังหวัดพิษณุโลก ที่ 5 ด้านการพัฒนาคุณภาพชีวิตประชาชน

ข. ยุทธศาสตร์การพัฒนาของ อปท. ในเขตจังหวัดพิษณุโลก ที่ 3 : การเสริมสร้างความเข้มแข็งของประชาชนตามปรัชญาเศรษฐกิจพอเพียง และส่งเสริมการสร้างเครือข่าย

5. ยุทธศาสตร์องค์การบริหารส่วนจังหวัดพิษณุโลก ที่ 5 : ด้านพัฒนาคุณภาพชีวิตของประชาชน

แผนงาน : สร้างความเข้มแข็งของชุมชน

ที่	โครงการ/กิจกรรม	วัตถุประสงค์	เป้าหมาย (ผลผลิตของโครงการ)	งบประมาณและที่ผ่านมา						ตัวชี้วัด (KPI)	ผลที่คาดว่าจะ จะได้รับ	หน่วยงาน ที่รับผิดชอบ หลัก
				2561 (บาท)	2562 (บาท)	2563 (บาท)	2564 (บาท)	2565 (บาท)				
23	การศึกษาเพื่อต่อต้านยาเสพติด ในเด็กนักเรียน (D.A.R.E.) ประเทศไทย	เพื่อรณรงค์ให้นักเรียน ห่างไกลยาเสพติด	นักเรียนอายุไม่เขต จังหวัดพิษณุโลก	500,000	500,000	500,000	500,000	500,000	-	ร้อยละของการ แก้ปัญหา ยาเสพติดในเด็ก นักเรียนลดลง ไม่น้อยกว่า 100%	ทำให้นักเรียนห่างไกล ยาเสพติด ปัญหา ยาเสพติดน้อยลง	กองส่งเสริมฯ
24	การจัดกิจกรรมรณรงค์ ประชาสัมพันธ์เรื่องในวันต่อต้าน ยาเสพติดโลก (26 มิถุนายน)	เพื่อส่งเสริมสนับสนุน การแก้ปัญหาทางยาเสพติด ไม่ให้แพร่ระบาด	เด็กเยาวชน ประชาชน ผู้เกี่ยวข้อง	300,000	51,000	51,000	51,000	51,000	-	การป้องกันและ แก้ปัญหา ยาเสพติดได้ลดลง 100%	ทำให้ลดปัญหาทางยาเสพติด ไม่แพร่ระบาดต่อไป	กองส่งเสริมฯ
25	รณรงค์ป้องกันและแก้ไขปัญหายา เสพติด TO BE NUMBER ONE จังหวัดพิษณุโลก	เพื่อให้ประชาชน และ เยาวชนรู้จักป้องกันตนเอง ห่างไกลยาเสพติด	ประชาชนและเยาวชน ในจังหวัดพิษณุโลก	100,000	100,000	100,000	100,000	100,000	-	ร้อยละของกลุ่ม เป้าหมายได้รับ ความรู้ ความเข้าใจ เกี่ยวกับยาเสพติด เพิ่มขึ้นไม่น้อย กว่า 90%	ทำให้เยาวชนและ ประชาชนห่างไกล ยาเสพติด ปัญหา ยาเสพติดน้อยลง	กองส่งเสริมฯ

- ก. ยุทธศาสตร์จังหวัดพิจิตรโลก ที่ 5 ด้านการพัฒนาคุณภาพชีวิตประชาชน
 ข. ยุทธศาสตร์การพัฒนาของ อปท. ในเขตจังหวัดพิจิตรโลก ที่ 3 : การเสริมสร้างความเข้มแข็งของประชาชนตามปรัชญาเศรษฐกิจพอเพียง และส่งเสริมการสร้างเครือข่าย
 5. ยุทธศาสตร์องค์การบริหารส่วนจังหวัดพิจิตรโลก ที่ 5 : ด้านพัฒนาคุณภาพชีวิตของประชาชน

แผนงาน : สร้างความเข้มแข็งของชุมชน

ที่	โครงการ/กิจกรรม	วัตถุประสงค์	เป้าหมาย (ผลผลิตของโครงการ)	งบประมาณและที่ผ่านมา					ตัวชี้วัด (KPI)	ผลที่คาดว่าจะได้รับ	หน่วยงาน ที่รับผิดชอบ หลัก
				2561 (บาท)	2562 (บาท)	2563 (บาท)	2564 (บาท)	2565 (บาท)			
26	ประชุมเพื่อส่งเสริมศักยภาพ อสม. จังหวัดพิจิตรโลก	เพื่อส่งเสริมศักยภาพของ อสม. ในการปฏิบัติงาน อย่างมีความรู้ มีประสิทธิภาพตามบทบาทหน้าที่และมาตรฐานที่กำหนด	อสม. ในพื้นที่จังหวัด พิจิตรโลก 9 อำเภอ	100,000 งบ อบจ.พล.	100,000 งบ อบจ.พล.	100,000 งบ อบจ.พล.	100,000 งบ อบจ.พล.	-	ผู้เข้าร่วม ประชุม ได้รับความรู้ เพิ่มขึ้น ไม่น้อย กว่าร้อยละ 80 ในบทบาทหน้าที่ ของตนเอง เพิ่มขึ้น ไม่น้อย กว่าร้อยละ 80	ทำให้ อสม. มีความรู้ ความเข้าใจบทบาท หน้าที่ของตนเอง ในการให้บริการ ด้านสาธารณสุข แก่ประชาชนในพื้นที่ ของตนเองเพิ่มขึ้น	กองส่งเสริมฯ
27	วันสตรีสากล	เพื่อให้สตรีได้มีโอกาส พัฒนาศักยภาพ ภูมิปัญญา ความสามารถ และมีส่วนร่วมในกิจกรรมต่างๆ อย่างมีคุณค่า และมีศักดิ์ศรี	กลุ่มสตรีในจังหวัดพิจิตรโลก	200,000 งบ อบจ.พล.	200,000 งบ อบจ.พล.	200,000 งบ อบจ.พล.	200,000 งบ อบจ.พล.	-	ร้อยละของผู้เข้าร่วม กิจกรรมได้รับความ พึงพอใจ ไม่น้อยกว่า ร้อยละ 80	ทำให้สตรีได้มีโอกาส พัฒนาศักยภาพ ภูมิปัญญา ความ สามารถและมีส่วน ร่วมในกิจกรรมต่างๆ อย่างมีคุณค่า และ มีศักดิ์ศรี	กองส่งเสริมฯ

ก. ยุทธศาสตร์จังหวัดพิษณุโลก ที่ 5 ด้านการพัฒนาคุณภาพชีวิตประชาชน

ข. ยุทธศาสตร์การพัฒนาของ อปท. ในเขตจังหวัดพิษณุโลก ที่ 3 : การเสริมสร้างความเข้มแข็งของประชาชนตามปรัชญาเศรษฐกิจพอเพียง และส่งเสริมการสร้างเครือข่าย

5. ยุทธศาสตร์องค์การบริหารส่วนจังหวัดพิษณุโลก ที่ 5 : ด้านพัฒนาคุณภาพชีวิตของประชาชน

แผนงาน : สร้างความเข้มแข็งของชุมชน

ที่	โครงการ/กิจกรรม	วัตถุประสงค์	เป้าหมาย (ผลผลิตของโครงการ)	งบประมาณและที่ผ่านมา					ตัวชี้วัด (KPI)	ผลที่คาดว่าจะได้รับ	หน่วยงาน ที่รับผิดชอบ
				2561 (บาท)	2562 (บาท)	2563 (บาท)	2564 (บาท)	2565 (บาท)			
28	ขับเคลื่อนปรัชญาของเศรษฐกิจพอเพียง	1. เพื่อส่งเสริมแนวทางการทำการเกษตรผสมผสาน 2. เพื่อแลกเปลี่ยนเรียนรู้แนวทางการทำเกษตรของเกษตรกร 3. เพื่อเป็นตัวอย่างแก่เกษตรกรรายอื่นที่มีความสนใจ 4. เพื่อพัฒนาพื้นที่จัดตั้งเป็นศูนย์เรียนรู้และสร้างเครือข่ายเกษตรกรใน-นอกพื้นที่ 5. เพื่อส่งเสริมให้เกิดครัวเรือนเศรษฐกิจพอเพียง 6. เพื่อส่งเสริมให้มีการใช้ทรัพยากรอย่างคุ้มค่าและยั่งยืน	1.ฝึกอบรมให้ความรู้เกษตรกรแบบผสมผสานตามแนวทางเศรษฐกิจพอเพียง จำนวนปีละ 9 รุ่น อำเภอละ 1 รุ่น 2.ฝึกอบรมและศึกษาดูงานโครงการพระราชดำริตามแนวทางการทำเกษตรพอเพียงฯ ให้กับประชาชนในพื้นที่ 9 อำเภอของจังหวัดพิษณุโลก 3. จัดตั้งศูนย์เรียนรู้เศรษฐกิจพอเพียงภายใน 4 ปี จำนวน 1 ศูนย์	2,000,000	2,000,000	2,000,000	2,000,000	-	1. ผู้เข้ารับการศึกษาอบรมและส่งเสริมอาชีพได้รับการพัฒนาเพิ่มขึ้น 2. มีศูนย์เรียนรู้เพิ่มขึ้นอย่างน้อย 1 ศูนย์	1. ทำให้ประชาชนมีคุณภาพชีวิตปลอดภัย จากสารเคมี มีแหล่งสินค้าเกษตรราคาถูก มีความรู้ในการทำการเกษตรเพิ่มขึ้น ส่งเสริมอาชีพและสามารถสร้างอาชีพเพิ่มรายได้ในครัวเรือน 2. ทำให้มีศูนย์เรียนรู้ที่สามารถนำไปใช้ ตัวอย่างให้เกษตรกรในพื้นที่อื่นได้เรียนรู้	กองส่งเสริมฯ หลัก

- ก. ยุทธศาสตร์จังหวัดพิษณุโลก ที่ 5 ด้านการพัฒนาคุณภาพชีวิตประชาชน
 ข. ยุทธศาสตร์การพัฒนาของ อบท. ในเขตจังหวัดพิษณุโลก ที่ 3 : การเสริมสร้างความเข้มแข็งของประชาชนตามปรัชญาเศรษฐกิจพอเพียง และส่งเสริมการสร้างเครือข่าย
 5. ยุทธศาสตร์องค์การบริหารส่วนจังหวัดพิษณุโลก ที่ 5 : ด้านพัฒนาคุณภาพชีวิตของประชาชน

แผนงาน : สร้างความเข้มแข็งของชุมชน

ที่	โครงการ/กิจกรรม	วัตถุประสงค์	เป้าหมาย (ผลผลิตของโครงการ)	งบประมาณและที่ผ่านมา					ตัวชี้วัด (KPI)	ผลที่คาดว่าจะได้รับ	หน่วยงาน ที่รับผิดชอบ หลัก
				2561 (บาท)	2562 (บาท)	2563 (บาท)	2564 (บาท)	2565 (บาท)			
29	สนับสนุนการให้บริการสุขภาพเคลื่อนที่สาธารณะ	เพื่อให้บริการประชาชนเกี่ยวกับห้องสุขาในงานกิจกรรมต่าง ๆ	จัดซื้อรถสุขาเคลื่อนที่ชนิด 6 ล้อ มีกำลังแรงม้าไม่น้อยกว่า 200 แรงม้า ภายในมีห้องสุขาไม่น้อยกว่า 8 ห้อง มีที่ปัสสาวะชายพร้อมที่กันไม่น้อยกว่า 6 ห้อง และมีเครื่องสุขภัณฑ์และอุปกรณ์อำนวยความสะดวกอำนวยความสะดวกจำนวน 4 คัน จัดซื้อปีละ 1 คัน	8,000,000 งบ อบจ.พล.	9,000,000 งบ อบจ.พล.	10,000,000 งบ อบจ.พล.	11,000,000 งบ อบจ.พล.		จำนวนรถสุขาเคลื่อนที่ที่มีไว้สำหรับให้บริการประชาชนเพิ่มขึ้นปีละ 1 คัน รวม 4 คัน	ทำให้มีรถสุขาเคลื่อนที่ไว้สำหรับให้บริการประชาชนทั่วถึงและไม่มีปัญหาเรื่องการระบายสิ่งโสโครกต่าง ๆ	กองส่งเสริมฯ
30	พัฒนาคุณภาพชีวิตผู้สูงอายุ	1.เพื่อส่งเสริมความรู้แบบบูรณาการ 2.เพื่อให้ผู้สูงอายุได้เข้าถึงข้อมูลข่าวสาร 3.เพื่อพัฒนาคุณภาพชีวิตผู้สูงอายุ 4.เพื่อแลกเปลี่ยนเรียนรู้ประสบการณ์ในต่างพื้นที่	ผู้สูงอายุในพื้นที่พิษณุโลกจำนวนปีละ 6 รุ่น ๆ ละ 100 คน	1,000,000 งบ อบจ.พล.	1,000,000 งบ อบจ.พล.	1,000,000 งบ อบจ.พล.	1,000,000 งบ อบจ.พล.		ร้อยละของผู้สูงอายุและผู้เตรียมความพร้อมเข้าความพร้อมเข้าสู่ผู้สูงอายุ มีคุณภาพชีวิตที่ดีไม่น้อยกว่า 80%	ทำให้ผู้สูงอายุและผู้เตรียมความพร้อมเข้าผู้สูงอายุได้รับการส่งเสริมสุขภาพและมีคุณภาพชีวิตที่ดีขึ้น	กองส่งเสริมฯ

ก. ยุทธศาสตร์จังหวัดพิษณุโลก ที่ 5 ด้านการพัฒนาคุณภาพชีวิตประชาชน

ข. ยุทธศาสตร์การพัฒนาของ อปท. ในเขตจังหวัดพิษณุโลก ที่ 3 : การเสริมสร้างความเข้มแข็งของประชาชนตามปรัชญาเศรษฐกิจพอเพียง และส่งเสริมการสร้างเครือข่าย

5. ยุทธศาสตร์องค์การบริหารส่วนจังหวัดพิษณุโลก ที่ 5 : ด้านพัฒนาคุณภาพชีวิตของประชาชน

แผนงาน : สร้างความเข้มแข็งของชุมชน

ที่	โครงการ/กิจกรรม	วัตถุประสงค์	เป้าหมาย (ผลผลิตของโครงการ)	งบประมาณและที่ผ่านมา					ตัวชี้วัด (KPI)	ผลที่คาดว่าจะได้รับ	หน่วยงาน ที่รับผิดชอบ หลัก
				2561 (บาท)	2562 (บาท)	2563 (บาท)	2564 (บาท)	2565 (บาท)			
31	วันอาสาสมัครสาธารณสุขแห่งชาติ	เพื่อจัดงานวัน อสสม.แห่งชาติ ในการส่งเสริมศักยภาพ อสสม. ให้มีความรู้ ความ สามารถในการปฏิบัติงาน ด้านสาธารณสุขในท้องถิ่น และชุมชนให้รู้จักบทบาท หน้าที่ของตนเอง	อสสม. ในเขตจังหวัดฯ ในพื้นที่ ทั้ง 9 อำเภอ กิจกรรม 1. จัดอบรมตามแนวทางการ ทำงานของ อสสม. ที่สำนักงาน สาธารณสุขทุกอำเภอ จำนวน 17,487 คน 2. จัดกิจกรรมสัมพันธ์ทางการ เพื่อกระชับความสัมพันธ์ในหมู่ อสสม. เพื่อเพิ่มประสิทธิภาพใน การทำงานร่วมกัน จำนวน 17,487 คน	600,000 งบ อบจ. พล.	600,000 งบ อบจ. พล.	600,000 งบ อบจ. พล.	600,000 งบ อบจ. พล.	-	อสสม. ในจังหวัด พิษณุโลกได้มี โอกาสเข้าร่วม กิจกรรมไม่น้อย กว่าร้อยละ 80	ทำให้การจัดกิจกรรม วัน อสสม. ได้ครอบคลุม ทุกพื้นที่ในจังหวัดฯ เพื่อประกาศเกียรติคุณ เชิดชูเกียรติต่อ อสสม. ที่ปฏิบัติงานดีมีความ ตั้งใจ อสสม. มีขวัญและ กำลังใจในการทำงาน อสสม. ได้ร่วมพบปะแลกเปลี่ยน ประสบการณ์ ซึ่งกันและกัน มีความรัก สมัครสมานสามัคคีใน หมู่คณะ อสสม. รู้จัก บทบาทหน้าที่ของตน ตนเองเพิ่มขึ้น	กองส่งเสริมฯ หลัก

- ก. ยุทธศาสตร์จังหวัดพิษณุโลก ที่ 5 ด้านการพัฒนาคุณภาพชีวิตประชาชน
 ข. ยุทธศาสตร์การพัฒนาของ อปท. ในเขตจังหวัดพิษณุโลก ที่ 3 : การเสริมสร้างความเข้มแข็งของประชาชนตามปรัชญาเศรษฐกิจพอเพียง และส่งเสริมการสร้างเครือข่าย
 5. ยุทธศาสตร์องค์การบริหารส่วนจังหวัดพิษณุโลก ที่ 5 : ด้านพัฒนาคุณภาพชีวิตของประชาชน
 แผนงาน : สร้างความเข้มแข็งของชุมชน

ที่	โครงการ/กิจกรรม	วัตถุประสงค์	เป้าหมาย (ผลผลิตของโครงการ)	งบประมาณและที่ผ่านมา					ตัวชี้วัด (KPI)	ผลที่คาดว่าจะได้รับ	หน่วยงาน ที่รับผิดชอบ หลัก
				2561 (บาท)	2562 (บาท)	2563 (บาท)	2564 (บาท)	2565 (บาท)			
32	สงเคราะห์ผู้สูงอายุไร้ ครอบครัวและผู้พิการไร้ ครอบครัว	เพื่อให้การสงเคราะห์ ช่วยเหลือผู้สูงอายุไร้ ครอบครัวใช้จ่ายในการเดินทาง ไปรักษาพยาบาล	ผู้สูงอายุไร้ 9 อำเภอ ในจังหวัดพิษณุโลก	300,000 งบ อบจ.พล.	300,000 งบ อบจ.พล.	300,000 งบ อบจ.พล.	300,000 งบ อบจ.พล.	-	ผู้สูงอายุไร้ที่มี คุณสมบัติครบถ้วน ตามระเบียบได้รับการ ช่วยเหลือค่าใช้จ่ายใน การเดินทางไปรักษา พยาบาลได้มากขึ้น	ทำให้ผู้สูงอายุไร้ที่มี คุณสมบัติครบถ้วนตาม ระเบียบได้รับการ ช่วยเหลือค่าใช้จ่ายใน การเดินทางไปรักษา พยาบาลได้มากขึ้น	กองส่งเสริมฯ
33	ฝึกอบรมรณรงค์ป้องกันและ แก้ไขปัญหายาเสพติด และอาชญากรรม	เพื่อส่งเสริมสนับสนุน การแก้ไขปัญหายาเสพติด ไม่ให้แพร่ระบาดและ ป้องกันการเกิดอาชญากรรม ให้กับเด็กนักเรียนและ เยาวชน	เด็กนักเรียน เยาวชน ในจังหวัดพิษณุโลก	860,000 งบ อบจ.พล.	-	-	-	-	การป้องกันแก้ไข ปัญหายาเสพติด และอาชญากรรม 100%	ทำใจลดปัญหา ยาเสพติดไม่ให้ระบาด ต่อไป การก่ออาชญา กรรมลดลง	กองส่งเสริมฯ

ก. ยุทธศาสตร์จังหวัดพิษณุโลก ที่ 5 ด้านการพัฒนาคุณภาพชีวิตประชาชน

ข. ยุทธศาสตร์การพัฒนาของ อบต. ในเขตจังหวัดพิษณุโลก ที่ 3 : การเสริมสร้างความเป็นเข้มแข็งของประชาชนตามปรัชญาเศรษฐกิจพอเพียง และส่งเสริมการสร้างเครือข่าย

5. ยุทธศาสตร์องค์การบริหารส่วนจังหวัดพิษณุโลก ที่ 5 : ด้านพัฒนาคุณภาพชีวิตของประชาชน

แผนงาน : สร้างความเข้มแข็งของชุมชน

ที่	โครงการ/กิจกรรม	วัตถุประสงค์	เป้าหมาย (ผลผลิตของโครงการ)	งบประมาณและที่ผ่านมา					ตัวชี้วัด (KPI)	ผลที่คาดว่าจะได้รับ	หน่วยงาน ที่รับผิดชอบหลัก
				2561 (บาท)	2562 (บาท)	2563 (บาท)	2564 (บาท)	2565 (บาท)			
34	พัฒนาศักยภาพสตรี	เพื่อให้สตรีได้มีโอกาสพัฒนาศักยภาพ ภูมิปัญญา ความสามารถ และมีส่วนร่วมในกิจกรรมต่างๆ อย่างมีคุณค่า และมีศักดิ์ศรี	กลุ่มสตรีในจังหวัดพิษณุโลก 300,000	งบ อบจ. พล.	-	-	-	-	ร้อยละของผู้เข้าร่วมกิจกรรม ได้รับความพึงพอใจ ไม่น้อยกว่าร้อยละ 80	ทำให้อัตราเติบโตภาคพัฒนาศักยภาพ ภูมิปัญญา ความสามารถและมีส่วนร่วมในกิจกรรมต่างๆ อย่างมีคุณค่า และมีศักดิ์ศรี	กองส่งเสริมฯ หลัก
35	เยาวชนที่ทิ้งโรงเรียน	เพื่อรณรงค์ให้นักเรียนห่างไกลยาเสพติด	นักเรียนภายในเขตจังหวัดพิษณุโลก	355,000	งบ อบจ. พล.	-	-	-	ร้อยละของการแก้ไขปัญหา แก้ไขปัญหายาเสพติดในเด็กนักเรียนได้ 100% ของผู้เข้ารับการอบรม	ทำให้นักเรียนห่างไกลยาเสพติด ปัญหา ยาเสพติดน้อยลง	กองส่งเสริมฯ
36	ฝึกอบรมแรงงานและแก้ไขปัญหาอาชีพในชุมชน	เพื่อส่งเสริมสนับสนุนการแก้ไขปัญหาอาชีพที่ไม่ให้ประชาชนในชุมชนขาดโอกาส	ประชาชน และผู้ที่เกี่ยวข้อง ผู้นำชุมชน ผู้นำท้องถิ่น ชุมชน องค์การบริหารส่วนจังหวัดพิษณุโลก จำนวน 2 รุ่น ๆ ละ 300 คน	150,000	งบ อบจ. พล.	-	-	-	การร้องเรียนแก้ไข ปัญหาอาชีพยาเสพติด ในชุมชน 100%	ทำให้อัตราปัญหาอาชีพยาเสพติดไม่ให้ระบาด ต่อไป ประชาชนมีความปลอดภัย ในชีวิตและทรัพย์สิน ปัญหาอาชญากรรม ลดลง	กองส่งเสริมฯ

ก. ยุทธศาสตร์จังหวัดพิษณุโลก ที่ 5 ด้านการพัฒนาคุณภาพชีวิตประชาชน
 ข. ยุทธศาสตร์การพัฒนาของ อปท. ในเขตจังหวัดพิษณุโลก ที่ 3 : การเสริมสร้างความเข้มแข็งของประชาชนตามปรัชญาเศรษฐกิจพอเพียง และส่งเสริมการสร้างเครือข่าย
 5. ยุทธศาสตร์องค์การบริหารส่วนจังหวัดพิษณุโลก ที่ 5 : ด้านพัฒนาคุณภาพชีวิตของประชาชน
 แผนงาน : สร้างความเข้มแข็งของชุมชน

ที่	โครงการ/กิจกรรม	วัตถุประสงค์	เป้าหมาย (ผลผลิตของโครงการ)	งบประมาณและที่ผ่านมา					ตัวชี้วัด (KPI)	ผลที่คาดว่าจะได้รับ	หน่วยงาน ที่รับผิดชอบ
				2561 (บาท)	2562 (บาท)	2563 (บาท)	2564 (บาท)	2565 (บาท)			
37	กีฬาสัมพันธ์ผู้สูงอายุสุขภาพ กายใจแข็งแรง	1.เพื่อให้ผู้สูงอายุมีโอกาส ร่วมแข่งขันกีฬาและใช้ เวลาว่างให้เกิดประโยชน์ 2.เพื่อส่งเสริมและเพิ่มทักษะ ความรู้ ประสบการณ์ ทางด้านกีฬาให้กับผู้สูงอายุ 3.เพื่อเสริมสร้างพลานามัย 4.เพื่อสร้างความรัก ความ สามัคคีฯ ระหว่างผู้สูงอายุ และเครือข่าย 5.เพื่อคัดเลือกนักกีฬาผู้ สูงอายุ เตรียมพร้อมการ แข่งขันในระดับประเทศ	ผู้สูงอายุ จำนวน 500 คน	-	180,000 งบ อบจ.พล.	-	-	-	ร้อยละของผู้สูงอายุ มีทักษะด้านกีฬา และมีเครือข่าย มากขึ้นไม่น้อยกว่า 95%	1.ทำให้ผู้สูงอายุมีโอกาสร่วม แข่งขันกีฬา 2.ทำให้ผู้สูงอายุมีทักษะ ประสบการณ์ด้านกีฬา 3.ทำให้ผู้สูงอายุมีสุขภาพดี มีคุณภาพชีวิตที่ดีขึ้น 4.ทำให้มีสัมพันธ์ภาพที่ดีในกลุ่ม ผู้สูงอายุเครือข่าย	กองส่งเสริม หลัก
38	เยาวชนพิทักษ์ไทย	เพื่อรณรงค์ให้นักเรียน ทางไกลยาเสพติด	นักเรียนในเขตจังหวัด พิษณุโลก	-	500,000 งบ อบจ.พล.	-	-	-	ร้อยละของการแก้ไข ปัญหายาเสพติดในเด็ก นำเรียนลดลงไม่น้อยกว่า 100%	ทำให้นักเรียนห่างไกลยาเสพติด ปัญหายาเสพติดลดน้อยลง	กองส่งเสริม

ก. ยุทธศาสตร์จังหวัดพิษณุโลก ที่ 5 ด้านการพัฒนาคุณภาพชีวิตประชาชน

ข. ยุทธศาสตร์ด้านการพัฒนาของ อปท. ในเขตจังหวัดพิษณุโลก ที่ 3 : การเสริมสร้างความเป็นเข้มแข็งของประชาชนตามปรัชญาเศรษฐกิจพอเพียง และส่งเสริมการสร้างเครือข่าย

5. ยุทธศาสตร์ด้านการบริหารส่วนจังหวัดพิษณุโลก ที่ 5 : ด้านพัฒนาคุณภาพชีวิตของประชาชน

แผนงาน : สร้างความเข้มแข็งของชุมชน

ที่	โครงการ/กิจกรรม	วัตถุประสงค์	เป้าหมาย (ผลผลิตของโครงการ)	งบประมาณและที่มา					ตัวชี้วัด (KPI)	ผลที่คาดว่าจะได้รับ	หน่วยงานหลัก
				2561 (บาท)	2562 (บาท)	2563 (บาท)	2564 (บาท)	2565 (บาท)			
39	งานอุ่นไอรัก	1. เพื่อให้เด็ก เยาวชน ประชาชน ได้เรียนรู้และเข้าถึงวัฒนธรรมประเพณี พื้นถิ่นของทุกภูมิภาคผ่านวิถีและอัตลักษณ์ด้านอาหารท้องถิ่น 2. เพื่อให้ประชาชนได้มีส่วนร่วมสืบสานและสืบทอดศิลปวัฒนธรรม ประเพณีท้องถิ่นให้คงอยู่สืบไป	กลุ่ม/ชุมชน ในท้องถิ่น ทั่วไป ผู้ประกอบการร้านอาหารในภูมิภาค เข้าร่วมแสดง/สาธิต อัตลักษณ์ด้านอาหาร ชุมชนและเครือข่ายในพื้นที่และภาค	-	70,000	70,000	70,000	-	1. ประชาชนในพื้นที่เกิดความตื่นตัวและร่วมกันสืบสานและสืบทอดวัฒนธรรม ประเพณี อัตลักษณ์ท้องถิ่น 2. ประชาชนคนท้องถิ่นเกิดความภาคภูมิใจในความเป็นอัตลักษณ์ตนเอง 3. ร้อยละของประชาชนผู้ถูกติดต่อสถาบันพระมหากษัตริย์	1. ทำให้ประชาชนมีความรักผูกพันต่อสถาบัน 2. ทำให้ประชาชนรักและสามัคคีภายในชาติ ส่งผลดีแก่สังคมโดยส่วนรวม 3. ทำให้เกิดความภาคภูมิใจ ความเป็นไทยในการเข้าร่วมสืบสานและสืบทอดวัฒนธรรม ประเพณี อัตลักษณ์ของท้องถิ่นให้คงอยู่สืบไป	กองส่งเสริมฯ หลัก

ก. ยุทธศาสตร์จังหวัดพิษณุโลก ที่ 5 ด้านการพัฒนาคุณภาพชีวิตประชาชน
 ข. ยุทธศาสตร์การพัฒนาของ อบท. ในเขตจังหวัดพิษณุโลก ที่ 3 : การเสริมสร้างความเข้มแข็งของประชาชนตามปรัชญาเศรษฐกิจพอเพียง และส่งเสริมการสร้างเครือข่าย
 5. ยุทธศาสตร์องค์การบริหารส่วนจังหวัดพิษณุโลก ที่ 5 : ด้านพัฒนาคุณภาพชีวิตของประชาชน
 แผนงาน : สร้างความเข้มแข็งของชุมชน

ที่	โครงการ/กิจกรรม	วัตถุประสงค์	เป้าหมาย (ผลผลิตของโครงการ)	งบประมาณและที่ผ่านมา				ตัวชี้วัด (KPI)	ผลที่คาดว่าจะได้รับ	หน่วยงาน ที่รับผิดชอบ หลัก	
				2561 (บาท)	2562 (บาท)	2563 (บาท)	2564 (บาท)				2565 (บาท)
40	จัดตั้งศูนย์บริหารจัดการน้ำ จังหวัดพิษณุโลก	1.เพื่อเป็นการเตรียม ความพร้อมในการจัดตั้งศูนย์ บริหารจัดการน้ำ จังหวัด พิษณุโลก 2.เพื่อใช้ประโยชน์ในการ บริหารจัดการน้ำ ทั้งในภาวะ ปกติและภาวะวิกฤตภัยพิบัติ แล้ง 3.เพื่อใช้วางแผนโครงการ พัฒนาแหล่งน้ำจัดสรร งบประมาณพัฒนาแหล่งน้ำ และติดตามความก้าวหน้า โครงการพัฒนาแหล่งน้ำ	จัดตั้งศูนย์บริหารจัดการน้ำ ระดับจังหวัด จำนวน 1 แห่ง ประกอบด้วย 1.เครื่องคอมพิวเตอร์แม่ข่าย แบบที่ 2 จำนวน 1 ชุด 2.เครื่องคอมพิวเตอร์ สำหรับ แสดงผลหลายจอภาพ จำนวน 1 ชุด 3.โทรทัศน์ แอล ดี ดี ขนาด 55 นิ้วจำนวน 3 เครื่อง 4.เครื่องคอมพิวเตอร์ สำหรับ ประมวลผล แบบที่ 2 (จอภาพขนาดไม่น้อยกว่า 19 นิ้ว) จำนวน 2 ชุด 5.เครื่องสำรองไฟ ขนาด 1 KVA จำนวน 3 ชุด 6.เครื่องสำรองไฟฟ้า ขนาด 3 KVA จำนวน 1 ชุด	-	600,000 งบ อบจ.พล.	-	-	-	มีศูนย์บริหารจัดการน้ำ จำนวน 1 แห่ง/สามารถ บริหารจัดการน้ำได้ ครอบคลุมทั้งจังหวัด	1.อบจ.พิษณุโลก มีความพร้อม ในการจัดตั้งศูนย์บริหารจัดการ น้ำจังหวัดพิษณุโลก 2.ศูนย์บริหารจัดการน้ำจังหวัด พิษณุโลก ได้ใช้ประโยชน์ในการ บริหารจัดการน้ำ ทั้งในภาวะ ปกติและภาวะวิกฤตภัยพิบัติ แล้ง 3.ศูนย์บริหารจัดการน้ำจังหวัด พิษณุโลก เป็นประโยชน์ในการ วางแผน จัดสรร และติดตาม ความก้าวหน้าโครงการพัฒนา แหล่งน้ำ	กองทรัพยากร น้ำ

ก. ยุทธศาสตร์จังหวัดพิษณุโลก ที่ 5 ด้านการพัฒนาคุณภาพชีวิตประชาชน

ข. ยุทธศาสตร์การพัฒนาของ อบท. ในเขตจังหวัดพิษณุโลก ที่ 3 : การเสริมสร้างความเข้มแข็งของประชาชนตามปรัชญาเศรษฐกิจพอเพียง และส่งเสริมการสร้างเครือข่าย

5. ยุทธศาสตร์องค์การบริหารส่วนจังหวัดพิษณุโลก ที่ 5 : ด้านพัฒนาคุณภาพชีวิตของประชาชน

แผนงาน : สร้างความเข้มแข็งของชุมชน

ที่	โครงการ/กิจกรรม	วัตถุประสงค์	เป้าหมาย (ผลผลิตของโครงการ)	งบประมาณและที่ผ่านมา					ตัวชี้วัด (KPI)	ผลที่คาดว่าจะได้รับ	หน่วยงาน รับผิดชอบ หลัก
				2561 (บาท)	2562 (บาท)	2563 (บาท)	2564 (บาท)	2565 (บาท)			
41	ป้องกันและแก้ไขปัญหา ยาเสพติด บึงปรมาณ 2561	1. เพื่อลดการแพร่ระบาดของ ของยาเสพติดให้โทษ ลดการเกิดอาชญากรรม ต่าง ๆ 2. เพื่อเพิ่มประสิทธิภาพ ในการป้องกันในการ ปฏิบัติหน้าที่ของ เจ้าหน้าที่	1. จัดทำชุดตรวจสาร เมทแอมเฟตามีน 2. จัดทำชุดตรวจสารกัญชา	1,800,000 งบ อบจ. พส	-	-	-	-	สามารถค้นหา ผู้กระทำความผิด เพื่อนำเข้าบำบัด ฟื้นฟูตามนโยบาย รัฐบาลได้เพิ่มขึ้น	ทำให้สามารถลดการ แพร่ระบาดของยา เสพติดให้โทษและลด การเกิดอาชญากรรม ได้เพิ่มขึ้น	กองส่งเสริมฯ อุทมน (สถานีตำรวจ ภูธรจังหวัด พิษณุโลก)

ก. ยุทธศาสตร์จังหวัดพิษณุโลก ที่ 5 ด้านการพัฒนาคุณภาพชีวิตประชาชน
 ข. ยุทธศาสตร์การพัฒนาของ อปท. ในเขตจังหวัดพิษณุโลก ที่ 3 : การเสริมสร้างคุณภาพเศรษฐกิจพอเพียง และส่งเสริมการสร้างเครือข่าย
 5. ยุทธศาสตร์องค์การบริหารส่วนจังหวัดพิษณุโลก ที่ 5 : ด้านพัฒนาคุณภาพชีวิตของประชาชน
 แผนงาน : สร้างความเข้มแข็งของชุมชน

ที่	โครงการ/กิจกรรม	วัตถุประสงค์	เป้าหมาย (ผลผลิตของโครงการ)	งบประมาณและที่ผ่านมา				ตัวชี้วัด (KPI)	ผลที่คาดว่าจะได้รับ	หน่วยงาน ที่รับผิดชอบ หลัก
				2561 (บาท)	2562 (บาท)	2563 (บาท)	2564 (บาท)			
42	พิษณุโลกโมเดล ห่วงโกล ยาเสพติด 2562 ศูนย์อำนวยความสะดวก และปราบปรามยาเสพติด จังหวัดพิษณุโลก ประจำปีงบประมาณ พ.ศ. 2562	1. เพื่อตรวจตราและ ตรวจสอบเจ้าหน้าที่รัฐ ในระดับจังหวัด ระดับ อำเภอ อปท. สถานศึกษา ภิกษุสามเณร นักร้อง นักศึกษาพนักงาน สถานประกอบการ/ โรงงาน พนักงานขับรถ โดยสารสาธารณะ ประชาชนและเยาวชน อายุ 15-25 ปี ไม่ให้ ยุ่งเกี่ยวกับยาเสพติด 2. ค้นหาผู้เสพ/ผู้ติดยา เสพติดเพื่อรับการบำบัด รักษายาเสพติด ณ ค่าย ปรับเปลี่ยนพฤติกรรม จังหวัดพิษณุโลก หรือ สถานพยาบาล ฯลฯ เพื่อลดปัญหาการแพร่ ระบาด ในพื้นที่หมู่บ้าน/ ชุมชน ที่มีการแพร่ ระบาดของยาเสพติด	ชุดตรวจสารเสพติดประเภท เมทแอมเฟตามีนในปัสสาวะ แบบลับ พร้อมถ้วยปัสสาวะ	-	1,000,000 งบ อบจ.พล	-	-	-	1. จังหวัดพิษณุโลก มีการแพร่ระบาด ของยาเสพติด ลดลง ไม่น้อยกว่า ร้อยละ 60 โดย วัดจากคดีที่เกิด กับชีวิตร่างกาย และเพศคดี เกี่ยวกับทรัพย์สิน และคดียาเสพติด มีจำนวนลดลง เมื่อเทียบกับปีที่ผ่านมา 2. ระดับความพึงพอใจ และความเชื่อมั่นของ ประชาชนต่อการป้องกัน และแก้ไขปัญหายา เสพติดของจังหวัด พิษณุโลกในภาพรวมสูงขึ้น เมื่อเทียบกับปีที่ผ่านมา	กองส่งเสริม คุณภาพชีวิต อุดหนุน (ที่ทำการ ปกครองจังหวัด พิษณุโลก)

ก. ยุทธศาสตร์จังหวัดพิษณุโลก ที่ 5 ด้านการพัฒนาคุณภาพชีวิตประชาชน

ข. ยุทธศาสตร์การพัฒนาของ อปท. ในเขตจังหวัดพิษณุโลก ที่ 3 : การเสริมสร้างความเข้มแข็งของประชาชนตามปรัชญาเศรษฐกิจพอเพียง และส่งเสริมการสร้างเครือข่าย

5. ยุทธศาสตร์องค์การบริหารส่วนจังหวัดพิษณุโลก ที่ 5 : ด้านพัฒนาคุณภาพชีวิตของประชาชน

แผนงาน : สร้างความเข้มแข็งของชุมชน

ที่	โครงการ/กิจกรรม	วัตถุประสงค์	เป้าหมาย (ผลผลิตของโครงการ)	งบประมาณและที่ผ่านมา					ตัวชี้วัด (KPI)	ผลที่คาดว่าจะได้รับ	หน่วยงาน ที่รับผิดชอบหลัก
				2561 (บาท)	2562 (บาท)	2563 (บาท)	2564 (บาท)	2565 (บาท)			
43	ก่อสร้างอาคารอเนกประสงค์บริเวณที่ว่าการ อ.บางระกำ จ.พิษณุโลก	เพื่อให้ประชาชนในอำเภอบางระกำมีสถานที่สำหรับใช้จัดกิจกรรมต่าง ๆ	อาคารอเนกประสงค์ กว้าง 28 ม. ยาว 32 ม. (รายละเอียดตามแบบแปลน อบจ. พส)	2,342,000 งบ อบจ. พส	-	-	-	-	มีอาคารอเนกประสงค์สำหรับจัดกิจกรรมต่างๆ เพิ่มขึ้นจำนวน 1 แห่ง	ทำให้ประชาชนในอำเภอบางระกำมีสถานที่ใช้สำหรับการจัดกิจกรรมต่าง ๆ ได้สะดวกสบายและเพียงพอมากขึ้น	กองช่าง (ทต. บางระกำ อ.บางระกำ)
รวม	43 โครงการ			164,161,000	160,951,600	159,946,600	160,606,600	-			



รายละเอียดโครงการพัฒนา

แผนพัฒนาท้องถิ่น (พ.ศ.2561 - 2565)

ขององค์การบริหารส่วนจังหวัดพิษณุโลก

แบบ ผ.02

- ก. ยุทธศาสตร์จังหวัดพิษณุโลก ที่ 5 ด้านการพัฒนาคุณภาพชีวิตของประชาชน
- ข. ยุทธศาสตร์การพัฒนาของ อปท. ในเขตจังหวัดพิษณุโลก ที่ 3 : การเสริมสร้างความเข้มแข็งของประชาชนตามปรัชญาเศรษฐกิจพอเพียง และส่งเสริมการสร้างเครือข่าย
ยุทธศาสตร์การพัฒนาของ อปท. ในเขตจังหวัดพิษณุโลก ที่ 4 : การเสริมสร้างและพัฒนาคุณภาพชีวิตของประชาชน และส่งเสริมการลดการทิ้งในที่ก้นของประชาชน ในถูกต้อง
5. ยุทธศาสตร์องค์การบริหารส่วนจังหวัดพิษณุโลก ที่ 5 ด้านพัฒนาคุณภาพชีวิตของประชาชน
- แผนงาน : การลดสนา วัฒนธรรมและมั่วยพินการ

ที่	โครงการ/กิจกรรม	วัตถุประสงค์	เป้าหมาย	งบประมาณและที่ผ่านมา					ตัวชี้วัด (KPI)	ผลที่คาดว่าจะได้รับ	หน่วยงานที่รับผิดชอบ
				2561 (บาท)	2562 (บาท)	2563 (บาท)	2564 (บาท)	2565 (บาท)			
1	จัดส่งนักกีฬาเข้าร่วมการแข่งขันกีฬานักเรียนองค์การปกครองส่วนท้องถิ่น รอบคัดเลือกระดับภาคเหนือ	เพื่อเป็นการส่งเสริม และพัฒนาความสามารถทางด้านกีฬาสู่ความเป็นเลิศ และสร้างชื่อเสียงให้กับองค์กรของนักเรียนในสังกัด อบจ.พส.	นักกีฬานักเรียนในสังกัด อบจ.พส.	800,000	1,800,000	1,800,000	1,800,000	-	นักกีฬาในสังกัดมีความสามารถทางด้านกีฬาเพิ่มมากขึ้น ร้อยละ 90%	ทำให้นักกีฬาในสังกัดได้รับการส่งเสริมและพัฒนาความสามารถทางด้านกีฬาสู่ความเป็นเลิศและสร้างชื่อเสียงให้กับองค์กร	กองการศึกษา
2	จัดส่งนักกีฬาเข้าร่วมการแข่งขันกีฬานักเรียนองค์การปกครองส่วนท้องถิ่น รอบชิงชนะเลิศ ระดับประเทศ	เพื่อเป็นการส่งเสริมและพัฒนาศักยภาพทางด้านกีฬาสู่ความเป็นเลิศ และสร้างชื่อเสียงให้กับองค์กรของนักเรียนในสังกัด อบจ.พส.	นักกีฬานักเรียนในสังกัด อบจ.พส.	700,000	1,200,000	1,200,000	1,200,000	-	นักกีฬาในสังกัดมีความสามารถทางด้านกีฬาเพิ่มมากขึ้น ร้อยละ 80%	ทำให้นักกีฬาในสังกัดได้รับการส่งเสริมและสร้างชื่อเสียงให้กับองค์กร	กองการศึกษา

- ก. ยุทธศาสตร์จังหวัดพิษณุโลก ที่ 5 ด้านการพัฒนาคุณภาพชีวิตของประชาชน
 ข. ยุทธศาสตร์การพัฒนาของ อปท. ในเขตจังหวัดพิษณุโลก ที่ 3 : การเสริมสร้างความเข้มแข็งของประชาชนตามปรัชญาเศรษฐกิจพอเพียง และส่งเสริมการสร้างเครือข่าย
 ยุทธศาสตร์การพัฒนาของ อปท. ในเขตจังหวัดพิษณุโลก ที่ 4 : การเสริมสร้างและพัฒนาคุณภาพชีวิตอย่างยั่งยืน และส่งเสริมการจัดการที่ดินที่กินถิ่นของประชาชน ในภูมิภาค
 5. ยุทธศาสตร์องค์การบริหารส่วนจังหวัดพิษณุโลก ที่ 5 ด้านพัฒนาคุณภาพชีวิตของประชาชน
- แผนงาน : การศาสนา วัฒนธรรมและนันทนาการ

ที่	โครงการ/กิจกรรม	วัตถุประสงค์	เป้าหมาย (ผลผลิตของโครงการ)	งบประมาณและที่ผ่านมา					ตัวชี้วัด (KPI)	ผลที่คาดว่าจะ จะได้รับ	หน่วยงาน ที่รับผิดชอบ หลัก
				2561 (บาท)	2562 (บาท)	2563 (บาท)	2564 (บาท)	2565 (บาท)			
3	กีฬานักเรียน นักศึกษาจังหวัดพิษณุโลก	เพื่อส่งเสริมพื้นฐานการเล่นกีฬาให้กับนักเรียน นักศึกษาของจังหวัดพิษณุโลกได้มีโอกาสแสดงความสามารถทางด้านกีฬา เสริมสร้างสุขภาพพลานามัยที่ดี สุขภาพแข็งแรง	นักเรียน นักศึกษาจังหวัดพิษณุโลก	975,200 งบ อบจ.พล. งบ อบจ.พล.	900,000 งบ อบจ.พล.	900,000 งบ อบจ.พล.	900,000 งบ อบจ.พล.	2564 (บาท)	2565 (บาท)	ร้อยละของนักเรียน นักศึกษา มีสุขภาพร่างกายแข็งแรง มีเวลาว่างให้เกิดประโยชน์ รักษารอกออกกำลังกายและได้เข้าสถานศึกษาตามที่ตั้งเอง ต้องการเพิ่มมากขึ้น	กองการศึกษา
4	แข่งขันจักรยาน อบจ.พิษณุโลก คลาสสิกเด้นท์ "Phitsanulok Classic Challenge"	เพื่อให้เยาวชนและประชาชนในจังหวัดได้ออกกำลังกายอย่างถูกวิธี และสม่ำเสมอ เป็นการส่งเสริมสุขภาพของประชาชนให้มีความสุข ร่างกายแข็งแรงปราศจากโรคภัยต่าง ๆ	เยาวชน และประชาชนในจังหวัดพิษณุโลก	392,000 งบ อบจ.พล.	-	-	-	-	-	ทำให้เยาวชนและประชาชนในจังหวัดพิษณุโลก มีสุขภาพร่างกายแข็งแรง รักการออกกำลังกายและเป็น การประชาสัมพันธ์ การท่องเที่ยวจังหวัดพิษณุโลก	กองการศึกษา

ก. ยุทธศาสตร์จังหวัดพิษณุโลก ที่ 5 ด้านการพัฒนาคุณภาพชีวิตของประชาชน

ข. ยุทธศาสตร์การพัฒนาของ อปท. ในเขตจังหวัดพิษณุโลก ที่ 3 : การเสริมสร้างความเข้มแข็งของประชาชนตามปรัชญาเศรษฐกิจพอเพียง และส่งเสริมการสร้างเครือข่าย

ยุทธศาสตร์การพัฒนาของ อปท. ในเขตจังหวัดพิษณุโลก ที่ 4 : การเสริมสร้างและพัฒนาคุณภาพชีวิตอย่างยั่งยืน และส่งเสริมการจัดการที่ดินที่ทำกินของประชาชน ให้ถูกต้อง

5. ยุทธศาสตร์องค์การบริหารส่วนจังหวัดพิษณุโลก ที่ 5 ด้านพัฒนาคุณภาพชีวิตของประชาชน

แผนงาน : การศึกษา วิจัยนวัตกรรมและนวัตกรรม

ที่	โครงการ/กิจกรรม	วัตถุประสงค์	เป้าหมาย (ผลผลิตของโครงการ)	งบประมาณและที่ผ่านมา						ตัวชี้วัด (KPI)	ผลที่คาดว่าจะได้รับ	หน่วยงาน ที่รับผิดชอบหลัก
				2561 (บาท)	2562 (บาท)	2563 (บาท)	2564 (บาท)	2565 (บาท)				
5	ส่งเสริมการออกกำลังกาย แอโรบิคเพื่อสุขภาพ	เพื่อให้เยาวชนและประชาชนในจังหวัดพิษณุโลก รักการออกกำลังกาย โดยการเดิน แอโรบิคเป็นประจำอย่างต่อเนื่อง	เยาวชน และประชาชน ในจังหวัดพิษณุโลก	48,960 งบ อบจ.พล.	48,960 งบ อบจ.พล.	48,960 งบ อบจ.พล.	48,960 งบ อบจ.พล.	-	เยาวชนและประชาชนในให้ ความสนใจในการ ออกกำลังกาย โดยการเดิน แอโรบิค ร้อยละ 90%	ทำให้เยาวชนและประชาชนในจังหวัดพิษณุโลกมีสุขภาพแข็งแรง ออกกำลังกาย รักการออกกำลังกาย ใช้เวลาว่างจากการทำงาน และเรียนให้เกิดประโยชน์เพิ่มขึ้น	กองการศึกษาฯ	
6	แข่งขันเทนนิสเยาวชน ประชาชน และผู้สูงอายุ จังหวัดพิษณุโลก	เพื่อส่งเสริมให้เยาวชน ประชาชนและผู้สูงอายุทั่วไป ตลอดจนผู้สูงอายุได้ใช้กิจกรรมการออกกำลังกาย เป็นสื่อในการสร้างเสริมสุขภาพ และสร้างพื้นฐานในการเล่นกีฬาเพื่อพัฒนาสู่ระดับที่สูงขึ้น	เยาวชน ประชาชน และผู้สูงอายุ ในจังหวัดพิษณุโลก	200,000 งบ อบจ.พล.	200,000 งบ อบจ.พล.	200,000 งบ อบจ.พล.	200,000 งบ อบจ.พล.	-	เยาวชน ประชาชน และผู้สูงอายุ ในจังหวัดพิษณุโลก สนใจเข้าร่วมแข่งขันและร่วมกิจกรรมไม่น้อยกว่า 500 คน	ทำให้เยาวชน ประชาชน และผู้สูงอายุ ได้รับทักษะพื้นฐาน ในการเล่นกีฬาเทนนิส มีสุขภาพร่างกายที่แข็งแรง และใช้เวลาว่างให้ เกิดประโยชน์เพิ่มขึ้น	กองการศึกษาฯ	

- ก. ยุทธศาสตร์จังหวัดพิจิตรโลก ที่ 5 ด้านการพัฒนาคุณภาพชีวิตของประชาชน
 ข. ยุทธศาสตร์การพัฒนาของ อปท. ในเขตจังหวัดพิจิตรโลก ที่ 3 : การเสริมสร้างความเข้มแข็งของประชาชนตามปรัชญาเศรษฐกิจพอเพียง และส่งเสริมการสร้างเครือข่าย
 ยุทธศาสตร์การพัฒนาของ อปท. ในเขตจังหวัดพิจิตรโลก ที่ 4 : การเสริมสร้างและพัฒนาคุณภาพชีวิตอย่างยั่งยืน และส่งเสริมการจัดการที่ดินทำกินของประชาชน ให้ถูกต้อง
 5. ยุทธศาสตร์องค์การบริหารส่วนจังหวัดพิจิตรโลก ที่ 5 ด้านพัฒนาคุณภาพชีวิตของประชาชน

แผนงาน : การศึกษา วัฒนธรรมและนันทนาการ

ที่	โครงการ/กิจกรรม	วัตถุประสงค์	เป้าหมาย (ผลผลิตของโครงการ)	งบประมาณและที่ผ่านมา					ตัวชี้วัด (KPI)	ผลที่คาดว่าจะได้รับ	หน่วยงาน ที่รับผิดชอบหลัก	
				2561 (บาท)	2562 (บาท)	2563 (บาท)	2564 (บาท)	2565 (บาท)				
7	พัฒนาและส่งเสริมทักษะพื้นฐานด้านกีฬา	เพื่อเป็นการพัฒนาและส่งเสริมทักษะพื้นฐานด้านกีฬาให้กับเยาวชนจังหวัดพิจิตรโลก ได้มีประสบการณ์เรียนรู้ และก้าวไปสู่ในระดับที่สูงขึ้น	เยาวชนในจังหวัดพิจิตรโลก 300 คน (1 ปี แบ่งออกเป็น 2 รุ่นๆละ 150 คน)	-	500,000 งบ อบจ.พล.	500,000 งบ อบจ.พล.	500,000 งบ อบจ.พล.	500,000 งบ อบจ.พล.	-	-	ทำให้เยาวชนในจังหวัดพิจิตรโลกมีสุขภาพร่างกายแข็งแรงใช้เวลาว่างให้เกิดประโยชน์ รักการออกกำลังกาย โดยการเล่นกีฬาที่ตนเองถนัด และสามารถพัฒนาตนเองสู่ในระดับที่สูงขึ้น	กองการศึกษา

ก. ยุทธศาสตร์จังหวัดพิษณุโลก ที่ 5 ด้านการพัฒนาคุณภาพชีวิตของประชาชน

ข. ยุทธศาสตร์การพัฒนาของ อบท. ในเขตจังหวัดพิษณุโลก ที่ 3 : การเสริมสร้างความเข้มแข็งของประชาชนตามปรัชญาเศรษฐกิจพอเพียง และส่งเสริมการสร้างเครือข่าย

ยุทธศาสตร์การพัฒนาของ อบท. ในเขตจังหวัดพิษณุโลก ที่ 4 : การเสริมสร้างและพัฒนาคุณภาพชีวิตของประชาชน และส่งเสริมการจัดการที่ดินที่กินกินของประชาชน ให้ถูกต้อง

5. ยุทธศาสตร์หรือโครงการส่วนจังหวัดพิษณุโลก ที่ 5 ด้านพัฒนาคุณภาพชีวิตของประชาชน

แผนงาน : การศึกษา วัฒนธรรมและนันทนาการ

ที่	โครงการ/กิจกรรม	วัตถุประสงค์	เป้าหมาย (ผลผลิตของโครงการ)	งบประมาณและที่ผ่านมา					ตัวชี้วัด (KP)	ผลที่คาดว่าจะได้รับ	หน่วยงานที่รับผิดชอบหลัก
				2561 (บาท)	2562 (บาท)	2563 (บาท)	2564 (บาท)	2565 (บาท)			
8	พัฒนาและส่งเสริมกีฬา ด้านกีฬาสเปเชียล อบจ.พิษณุโลก	1. เพื่อปลูกจิตสำนึกของเด็ก และเยาวชนให้มีความรู้ ความเข้าใจ รับทราบถึง ปัญหา และตระหนักถึง พิชัยยาเสพติดที่มีผล ต่อร่างกาย 2. เพื่อให้เด็กและเยาวชน ได้ออกกำลังกาย และมี ร่างกายแข็งแรงสมบูรณ์ จิตใจสดชื่นแจ่มใส มีน้ำใจ เป็นนักกีฬา รู้แพ้ รู้ชนะ รู้ถ้อย	เด็กและเยาวชนในจังหวัดพิษณุโลก อำเภอละ 100 คน รวม 900 คน (โดยแบ่งออกเป็น 9 รุ่น)	-	1,000,000 งบ อบจ.พส.	1,000,000 งบ อบจ.พส.	1,000,000 งบ อบจ.พส.	-	เรียงปริมาณ เด็กและเยาวชน จำนวน 900 คน เชิงคุณภาพ เด็กและเยาวชน ได้รับรู้และทราบถึง ปัญหา และพิชัย ของยาเสพติด ตลอดจนใช้เวลาว่าง ให้เกิดประโยชน์ ไม่น้อยกว่าร้อยละ 80%	ทำให้เด็กและเยาวชน เข้าใจถึงปัญหาและพิชัย ของยาเสพติด ใช้เวลาว่าง ให้เกิดประโยชน์ มีสุขภาพ ที่ดี ร่างกายแข็งแรง ปราศจากโรคภัย และมี ทักษะในการเล่นกีฬา	กองการศึกษาฯ หลัก

- ก. ยุทธศาสตร์จังหวัดเชียงใหม่โลก ที่ 5 ด้านการพัฒนาคุณภาพชีวิตของประชาชน
- ข. ยุทธศาสตร์การพัฒนาของ อบท. ในเขตจังหวัดพิษณุโลก ที่ 3 : การเสริมสร้างความเข้มแข็งของประชาชนตามปรัชญาเศรษฐกิจพอเพียง และส่งเสริมการสร้างเครือข่าย
ยุทธศาสตร์การพัฒนาของ อบท. ในเขตจังหวัดพิษณุโลก ที่ 4 : การเสริมสร้างและพัฒนาคุณภาพชีวิตอย่างยั่งยืน และส่งเสริมการจัดกาที่ต้นที่ทำกินของประชาชน ให้ถูกต้อง
- 5. ยุทธศาสตร์องค์การบริหารส่วนจังหวัดเชียงใหม่โลก ที่ 5 ด้านพัฒนาคุณภาพชีวิตของประชาชน

แผนงาน : การศาสนา วัฒนธรรมและนันทนาการ

ที่	โครงการ/กิจกรรม	วัตถุประสงค์	เป้าหมาย (ผลผลิตของโครงการ)	งบประมาณและที่ผ่านมา					ตัวชี้วัด (KPI)	ผลที่คาดว่าจะได้รับ	หน่วยงาน ที่รับผิดชอบ หลัก
				2561 (บาท)	2562 (บาท)	2563 (บาท)	2564 (บาท)	2565 (บาท)			
9	แข่งขันกีฬากาบัดรื้อน อบจ.พิษณุโลก 'Summer Sport Match'	เพื่อส่งเสริมการออกกำลังกาย โดยการเล่นกีฬาของนักเรียน นักศึกษา และเยาวชน ในจังหวัดพิษณุโลก โดยใช้ เวลาว่างในช่วงปิดเทอม ให้เกิดประโยชน์สูงสุด และ ไม่ข้องเกี่ยวกับสิ่งเสพติด ทั้งปวง	นักเรียน นักศึกษา และเยาวชน ในจังหวัดพิษณุโลก	-	300,000 งบ อบจ.พล.	300,000 งบ อบจ.พล.	300,000 งบ อบจ.พล.	2564 (บาท)	2565 (บาท)	เชิงปริมาณ นักเรียน นักศึกษา และเยาวชนในจังหวัด เข้าร่วมกิจกรรมการ แข่งขันกีฬา ไม่น้อยกว่า 500 คน เชิงคุณภาพ ร้อยละของนักเรียน นักศึกษา และเยาวชน ในจังหวัดมีทักษะ และมีประสบการณ์ การแข่งขัน ตลอดจน ใช้เวลาว่างให้เกิด ประโยชน์ เพิ่มขึ้น ไม่น้อยกว่า 90%	กองการศึกษา

- ก. ยุทธศาสตร์จังหวัดพิษณุโลก ที่ 5 ด้านการพัฒนาคุณภาพชีวิตของประชาชน
- ข. ยุทธศาสตร์การพัฒนาของ อบท. ในเขตจังหวัดพิษณุโลก ที่ 3 : การเสริมสร้างความเข้มแข็งของประชาชนตามปรัชญาเศรษฐกิจพอเพียง และส่งเสริมการสร้างเครือข่ายยุทธศาสตร์การพัฒนามาของ อบท. ในเขตจังหวัดพิษณุโลก ที่ 4 : การเสริมสร้างและพัฒนาคุณภาพชีวิตของประชาชนอย่างยั่งยืน และส่งเสริมการจัดการที่ดินที่กินของประชาชน ให้ถูกต้อง
5. ยุทธศาสตร์องค์การบริหารส่วนจังหวัดพิษณุโลก ที่ 5 ด้านพัฒนาคุณภาพชีวิตของประชาชน

แผนงาน : การศาสนา วัฒนธรรมและนันทนาการ

ที่	โครงการ/กิจกรรม	วัตถุประสงค์	เป้าหมาย (ผลผลิตของโครงการ)	งบประมาณและที่มา					ตัวชี้วัด (KPI)	ผลที่คาดว่าจะได้รับ	หน่วยงาน ที่รับผิดชอบหลัก
				2561 (บาท)	2562 (บาท)	2563 (บาท)	2564 (บาท)	2565 (บาท)			
10	แข่งขันฟุตบอลเยาวชนและเยาวชนจังหวัดพิษณุโลก	เพื่อส่งเสริมให้เด็ก และเยาวชนได้ออกกำลังกาย โดยการเล่นกีฬาฟุตบอล อย่างถูกวิธี และมีทักษะ ในการเล่นเพิ่มมากขึ้น และใช้เวลาวางให้เกิดประโยชน์	เยาวชน และเยาวชน อายุไม่เกิน 15 ปี ในจังหวัดพิษณุโลก	-	300,000 งบ ออจ.พล.	300,000 งบ ออจ.พล.	300,000 งบ ออจ.พล.	-	แข่งขันและเยาวชนมีทักษะพื้นฐานการเล่นกีฬาฟุตบอล และมีประสบการณ์ ในการแข่งขันไม่น้อยกว่า 90%	เยาวชนและเยาวชนมีทักษะพื้นฐานในการเล่นกีฬาฟุตบอล มีสุขภาพร่างกายแข็งแรง ใช้เวลาวาง ให้คิดประโยชน์เพิ่มมากขึ้น	กองการศึกษาฯ

- ก. ยุทธศาสตร์จังหวัดพังงาโลก ที่ 5 ด้านการพัฒนาคุณภาพชีวิตของประชาชน
 ข. ยุทธศาสตร์การพัฒนาของ อปท. ในเขตจังหวัดพังงาโลก ที่ 3 : การเสริมสร้างความปลอดภัย และส่งเสริมการสร้างเครือข่าย
 ยุทธศาสตร์การพัฒนาของ อปท. ในเขตจังหวัดพังงาโลก ที่ 4 : การเสริมสร้างและพัฒนาคุณภาพชีวิตอย่างยั่งยืน และส่งเสริมการจัดการที่ดินที่กินของประชาชน ให้ถูกต้อง
 5. ยุทธศาสตร์องค์การบริหารส่วนจังหวัดพังงาโลก ที่ 5 ด้านพัฒนาคุณภาพชีวิตของประชาชน
- แผนงาน : การศาสนา วัฒนธรรมและนันทนาการ

ที่	โครงการ/กิจกรรม	วัตถุประสงค์	เป้าหมาย (ผลผลิตของโครงการ)	งบประมาณและที่ผ่านมา					ตัวชี้วัด (KPI)	ผลที่คาดว่าจะได้รับ	หน่วยงาน ที่รับผิดชอบ หลัก
				2561 (บาท)	2562 (บาท)	2563 (บาท)	2564 (บาท)	2565 (บาท)			
11	จัดการแข่งขันกีฬานักเรียน องค์กรปกครองส่วนท้องถิ่น แห่งประเทศไทย ครั้งที่ 35 ประจำปีการศึกษา 2560 รอบคัดเลือกระดับภาคเหนือ	1. เพื่อเป็นการพัฒนาการ กีฬาของนักเรียนสังกัด อปท. ตลอดจนสร้าง ความพร้อมในด้านร่างกาย จิตใจ อารมณ์ สังคม สติปัญญา และปลูกฝัง น้ำใจเป็นนักกีฬา รู้แพ้ รู้ชนะ รู้ถ้อย 2. เพื่อคัดเลือกนักกีฬา ตัวแทน อปท. ในระดับ ภาคเหนือเข้าร่วมการ แข่งขันระดับประเทศ	นักกีฬาและเจ้าหน้าที่ทั้ง 17 จังหวัดภาคเหนือ เข้าร่วม การแข่งขันและได้เป็นตัวแทน เข้าร่วมแข่งขันในระดับ ประเทศ	7,000,000 งบ อบจ. พง. (งบ อบจ. พง. 2,000,000 เงินอุดหนุน 5,000,000)	-	-	-	-	นักกีฬาและ เจ้าหน้าที่เข้าร่วม การแข่งขันมีความ พึงพอใจในการ จัดการแข่งขัน ไม่น้อยกว่าร้อยละ 80%	1. ทำให้การจัดการ แข่งขันเป็นไปด้วยความ เรียบร้อยบรรลุตาม วัตถุประสงค์และ นโยบายของกรมฯ มากยิ่งขึ้น 2. ทำให้นักกีฬาเป็นตัวแทน เข้าร่วมการแข่งขัน กีฬาฯ รอบชิงชนะเลิศ แห่งประเทศไทยที่มี คุณภาพมากขึ้น	กองการศึกษา
รวม	11-โครงการ			10,116,160	6,248,960	6,248,960	6,248,960	-			

ก. ยุทธศาสตร์จังหวัดพิษณุโลก ที่ 5 ด้านการพัฒนาคุณภาพชีวิตของประชาชน

ข. ยุทธศาสตร์การพัฒนาของ อปท. ในเขตจังหวัดพิษณุโลก ที่ 3 : การเสริมสร้างความเข้มแข็งของประชาชนตามปรัชญาเศรษฐกิจพอเพียง และส่งเสริมการสร้างเครือข่าย

ยุทธศาสตร์การพัฒนาของ อปท. ในเขตจังหวัดพิษณุโลก ที่ 4 : การเสริมสร้างและพัฒนาคุณภาพชีวิตอย่างยั่งยืน และส่งเสริมการจัดการที่ดินที่กินกินของประชาชน ให้ถูกต้อง

5. ยุทธศาสตร์องค์การบริหารส่วนจังหวัดพิษณุโลกที่ 5 : ด้านการพัฒนาคุณภาพชีวิตของประชาชน
แผนงาน : การรักษาความสงบภายใน

ที่	โครงการ/กิจกรรม	วัตถุประสงค์	เป้าหมาย (ผลผลิตของโครงการ)	งบประมาณและที่ผ่านมา					ตัวชี้วัด (KPI)	ผลที่คาดว่าจะได้รับ	หน่วยงาน รับผิดชอบหลัก
				2561 (บาท)	2562 (บาท)	2563 (บาท)	2564 (บาท)	2565 (บาท)			
1	เพิ่มประสิทธิภาพการรักษาความปลอดภัยและแก้ไขปัญหาจราจร	1. เพื่อให้เพิ่มประสิทธิภาพในการป้องกันและปราบปรามอาชญากรรม สร้างความปลอดภัย ในชีวิตและทรัพย์สิน 2. เพื่ออำนวยความสะดวกด้านการจราจร 3. เพื่อเป็นไปตามนโยบายรัฐบาลในการบูรณาการร่วมกันของหน่วยงานท้องถิ่น ในการควบคุมปัญหาอาชญากรรม และความมั่นคงด้วยระบบกล้องวงจรปิด CCTV	กล้องวงจรปิด CCTV จำนวน 1 ชุด	1,980,000 งบ อปจ.พล	-	-	-	-	1. ประชาชนในพื้นที่ได้รับความสะดวกพอใจ มีความปลอดภัยในชีวิตและทรัพย์สิน 2. สถิติอาชญากรรมและอุบัติเหตุทางถนนลดลง 3. มีกล้องวงจรปิดครอบคลุมพื้นที่ๆ	1. ทำให้การป้องกันและปราบปราม อาชญากรรม ในพื้นที่เกิดประสิทธิภาพ และประสิทธิผลสูงสุด 2. ทำให้สามารถแก้ไขปัญหาจราจรเขตพื้นที่และสถิติ อุบัติเหตุทางถนนลดลง 3. ทำให้ประชาชนในพื้นที่มีความปลอดภัยในชีวิต และทรัพย์สิน	กองส่งเสริมคุณภาพชีวิต อุทยาน (สภ. เมืองพิษณุโลก)

ก. ยุทธศาสตร์จังหวัดพิษณุโลก ที่ 5 ด้านการพัฒนาคุณภาพชีวิตของประชาชน
 ข. ยุทธศาสตร์การพัฒนาของ อปท. ในเขตจังหวัดพิษณุโลก ที่ 3 : การเสริมสร้างศักยภาพเศรษฐกิจเพียง และส่งเสริมการสร้างเครือข่าย
 ยุทธศาสตร์การพัฒนาของ อปท. ในเขตจังหวัดพิษณุโลก ที่ 4 : การเสริมสร้างและพัฒนาคุณภาพชีวิตอย่างยั่งยืน และส่งเสริมการจัดการที่ดินที่กินกินของประชาชน ให้อุฏักต้อง
 5. ยุทธศาสตร์องค์การบริหารส่วนจังหวัดพิษณุโลกที่ 5 : ด้านการพัฒนาคุณภาพชีวิตของประชาชน

ที่	โครงการ/กิจกรรม	วัตถุประสงค์	เป้าหมาย (ผลผลิตของโครงการ)	งบประมาณและที่ผ่านมา					ตัวชี้วัด (KPI)	ผลที่คาดว่าจะได้รับ	หน่วยงาน รับผิดชอบหลัก
				2561 (บาท)	2562 (บาท)	2563 (บาท)	2564 (บาท)	2565 (บาท)			
2	เพิ่มประสิทธิภาพการรักษาคาชามลพิษโดยในชีวิตรหัสและทรัพย์สินด้วยระบบกล้องวงจรปิด	1. เพื่อเพิ่มประสิทธิภาพในการป้องกันและปราบปรามอาชญากรรม 2. เพื่อบูรณาการร่วมกันของหน่วยงานท้องถิ่น	จัดหาชุดกล้องวงจรปิด	470,000 งบ อบจ.พล	-	-	-	-	มีกล้องวงจรปิดครอบคลุมพื้นที่จุดเสี่ยง	ทำให้สามารถป้องกันทรัพย์สินและลดเหตุร้ายที่อาจเกิดขึ้น	กองส่งเสริมคุณภาพชีวิต อุดหนุน สถานีตำรวจ ภูธรนครสวรรค์ ตนเอง อบ.นงระกำ
3	เพิ่มประสิทธิภาพการรักษาความปลอดภัยในชีวิตรหัสและทรัพย์สินและแก้ไขปัญหาจราจรด้วยระบบกล้องโทรทัศน์วงจรปิด ของตำรวจภูธรจังหวัดพิษณุโลก	1.เพื่อป้องกันและรักษาความปลอดภัยในชีวิตรหัสและทรัพย์สินพื้นที่ 7 อำเภอในจังหวัดพิษณุโลก 2.เพื่อบูรณาการร่วมกันของหน่วยงานท้องถิ่นตามนโยบายรัฐบาล	จัดหาชุดกล้องวงจรปิดให้ครอบคลุมพื้นที่จุดเสี่ยง 7 อำเภอ ในจังหวัดพิษณุโลก และศูนย์ควบคุมสั่งการ ณ ตำรวจภูธรจังหวัดพิษณุโลก	- งบ อบจ.พล.	15,600,000	-	-	-	1.มีกล้องวงจรปิดครอบคลุมพื้นที่จุดเสี่ยง 2.มีระบบบันทึกข้อมูล ตลอด 24 ชั่วโมง สามารถตรวจสอบย้อนหลังได้ 3.ประชาชนมีความปลอดภัย	1.ทำให้สามารถป้องกันชีวิตรหัสและทรัพย์สิน ป้องกันเหตุร้ายที่อาจเกิดขึ้นได้ 2.ทำให้อุบัติเหตุลดลง	กองส่งเสริม อุดหนุน ตำรวจภูธร จังหวัดพิษณุโลก

- ก. ยุทธศาสตร์จังหวัดพิษณุโลก ที่ 5 ด้านการพัฒนาคุณภาพชีวิตของประชาชน
 ข. ยุทธศาสตร์การพัฒนาของ อปท. ในเขตจังหวัดพิษณุโลก ที่ 3 : การเสริมสร้างความเข้มแข็งของประชาชนตามปรัชญาเศรษฐกิจพอเพียง และส่งเสริมการสร้างเครือข่าย
 ยุทธศาสตร์การพัฒนาของ อปท. ในเขตจังหวัดพิษณุโลก ที่ 4 : การเสริมสร้างและพัฒนาคุณภาพชีวิตอย่างยั่งยืน และส่งเสริมการจัดการที่ดินที่กินของประชาชน ให้ถูกต้อง
 5. ยุทธศาสตร์องค์การบริหารส่วนจังหวัดพิษณุโลกที่ 5 : ด้านการพัฒนาคุณภาพชีวิตของประชาชน
 แผนงาน : การรักษาความสงบภายใน

ที่	โครงการ/กิจกรรม	วัตถุประสงค์	เป้าหมาย (ผลผลิตของโครงการ)	งบประมาณและที่ผ่านมา					ตัวชี้วัด (KPI)	ผลที่คาดว่าจะได้รับ	หน่วยงาน รับผิดชอบหลัก
				2561 (บาท)	2562 (บาท)	2563 (บาท)	2564 (บาท)	2565 (บาท)			
4	ยกระดับมาตรฐานความปลอดภัยและแก้ไขปัญหาเสาเสาพืดพร้อมอำนวยความสะดวกด้วยระบบกล้องวงจรปิดCCTV ระยะที่ 2	1.เพื่อป้องกันและรักษาความปลอดภัยในชีวิตทรัพย์สินและป้องกันยาเสพติดฯ 2.เพื่อเป็นศูนย์กลางในการรักษาความปลอดภัยของจังหวัดพิษณุโลก	จัดหาชุดกล้องวงจรปิด ในครอบคลุมพื้นที่จุดเสี่ยง	-	18,700,000 งบ อบจ.พล.	-	-	-	-	1.มีกล้องวงจรปิดครอบคลุมพื้นที่จุดเสี่ยง 2.มีระบบบันทึกข้อมูล 24 ชม. 3.สามารถตรวจสอบข้อมูลย้อนหลังได้ 3.ประชาชนมีความปลอดภัย 4.ทำให้ป้องกันและแก้ไขปัญหาเสาพืด	กองส่งเสริมฯ อุทยาน ตำรวจภูธร จังหวัดพิษณุโลก
5	เครือข่ายป้องกันอุบัติเหตุทางถนน โรงเรียนบางกลางท่าววิทยาคม	1.เพื่อให้นักเรียนมีจิตสำนึกในเรื่องความปลอดภัย 2.เพื่อให้นักเรียนมีความรู้ความเข้าใจในการใช้รถใช้ถนน 3.เพื่อลดการเกิดอุบัติเหตุและความสูญเสียต่อชีวิตร่างกายและทรัพย์สิน	นักเรียนโรงเรียน บางกลางท่าววิทยาคม จำนวน 185 คน ผู้บริหาร ครู และบุคลากรทางการศึกษา 24 คน เข้าร่วมกิจกรรม (แผนการศึกษาฯ น.136 ข.1)	25,000 งบ อบจ.พล.	25,000 งบ อบจ.พล.	25,000 งบ อบจ.พล.	25,000 งบ อบจ.พล.	-	ลดปัญหาอุบัติเหตุทางถนนได้ตั้งขึ้น 80%	1. นักเรียนมีจิตสำนึกในเรื่องของกฎหมายจราจรทางถนน 2. ลดปัญหาการเกิดอุบัติเหตุความสูญเสียต่อชีวิตและทรัพย์สิน	โรงเรียน บางกลางท่าว วิทยาคม

- ก. ยุทธศาสตร์จังหวัดพิษณุโลก ที่ 5 ด้านการพัฒนาคุณภาพชีวิตของประชาชน
 ข. ยุทธศาสตร์การพัฒนาของ อปท. ในเขตจังหวัดพิษณุโลก ที่ 3 : การเสริมสร้างความเข้มแข็งของประชาชนตามปรัชญาเศรษฐกิจพอเพียง และส่งเสริมการสร้างเครือข่าย
 ยุทธศาสตร์การพัฒนาของ อปท. ในเขตจังหวัดพิษณุโลก ที่ 4 : การเสริมสร้างและพัฒนาคุณภาพชีวิตอย่างยั่งยืน และส่งเสริมการจัดการที่ดินที่ทำกินของประชาชน ให้ถูกต้อง
 5. ยุทธศาสตร์องค์การบริหารส่วนจังหวัดพิษณุโลกที่ 5 : ด้านการพัฒนาคุณภาพชีวิตของประชาชน
 แผนงาน : การรักษาความสงบภายใน

ที่	โครงการ/กิจกรรม	วัตถุประสงค์	เป้าหมาย (ผลผลิตของโครงการ)	งบประมาณและที่ผ่านมา					ตัวชี้วัด (KPI)	ผลที่คาดว่าจะได้รับ	หน่วยงาน รับผิดชอบหลัก
				2561 (บาท)	2562 (บาท)	2563 (บาท)	2564 (บาท)	2565 (บาท)			
6	ฝึกอบรม "เยาวชนรุ่นใหม่รู้ทัน อัคคีภัย"	เพื่อฝึกอบรมให้กับนักเรียน นักศึกษาและเจ้าหน้าที่ของ สถานศึกษาในเขตจังหวัด พิษณุโลก	นักเรียน นักศึกษา และ เจ้าหน้าที่ของสถานศึกษาใน เขตจังหวัดพิษณุโลก เช่น แผนกฯ วิทยาลัย อปรภคที่ ๕ ในการดับเพลิง ค่าอาหาร ค่าอาหารว่างเครื่องดื่ม สื่อการสอน ค่าวิทยากรและ ค่าใช้จ่ายที่เกี่ยวข้อง การฝึกอบรม - จำนวน 13,000 คน - จำนวน 45 รุ่น	2,000,000 งบ อบจ.พล.	2,000,000 งบ อบจ.พล.	2,000,000 งบ อบจ.พล.	2,000,000 งบ อบจ.พล.	-	นักเรียน นักศึกษา และจนท.ของ สถานศึกษา มีความรู้ ความชำนาญ เพิ่มขึ้นไม่น้อย กว่า 90%	ทำให้มีความรู้ทักษะ ความชำนาญและ มีส่วนร่วมในการป้องกันและบรรเทา สาธารณภัย และช่วย เหลือตนเองและชุมชน ได้เมื่อเกิดสาธารณภัย ต่าง ๆ	กองช่าง

- ก. ยุทธศาสตร์จังหวัดพิษณุโลก ที่ 5 ด้านการพัฒนาคุณภาพชีวิตของประชาชน
 ข. ยุทธศาสตร์การพัฒนาของ อปท. ในเขตจังหวัดพิษณุโลก ที่ 3 : การเสริมสร้างเสริมและขยายผลของประชาชนตามปรัชญาเศรษฐกิจพอเพียง และส่งเสริมการสร้างเครือข่าย
 ยุทธศาสตร์การพัฒนาของ อปท. ในเขตจังหวัดพิษณุโลก ที่ 4 : การเสริมสร้างและพัฒนากฎหมายชีวิตอย่างยั่งยืน และส่งเสริมการจัดทำที่กินของประชาชน ในทุกท้องถิ่น
 5. ยุทธศาสตร์องค์การบริหารส่วนจังหวัดพิษณุโลกที่ 5 : ด้านการพัฒนาคุณภาพชีวิตของประชาชน
 แผนงาน : การรักษาความสงบภายใน

ที่	โครงการ/กิจกรรม	วัตถุประสงค์	เป้าหมาย	งบประมาณและที่ผ่านมา					ตัวชี้วัด (KPI)	ผลที่คาดว่าจะได้รับ	หน่วยงานรับผิดชอบหลัก
				2561 (บาท)	2562 (บาท)	2563 (บาท)	2564 (บาท)	2565 (บาท)			
7	ฝึกอบรมเชิงป้องกันและบรรเทาสาธารณภัย	เพื่อฝึกอบรมให้ความรู้ด้านการป้องกันและบรรเทาสาธารณภัยให้กับประชาชน อาสาสมัคร เยาวชนนักเรียน นักศึกษา และฝึกซ้อมแผนป้องกันและบรรเทาสาธารณภัย ร่วมกับจังหวัดพิษณุโลก หน่วยงานภาครัฐภาคเอกชน องค์กรปกครองส่วนท้องถิ่น อาสาสมัคร มูลนิธิ สมาคม และประชาชนทั่วไป ให้รู้แนวทางการปฏิบัติการป้องกันและบรรเทาสาธารณภัย	ฝึกอบรมให้ความรู้ด้านการป้องกันและบรรเทาสาธารณภัยให้กับประชาชน อาสาสมัคร เยาวชนนักเรียน นักศึกษา และฝึกซ้อมแผนป้องกันและบรรเทาสาธารณภัย ร่วมกับจังหวัดพิษณุโลก หน่วยงานภาครัฐ ภาคเอกชน องค์กรปกครองส่วนท้องถิ่น อาสาสมัคร มูลนิธิ สมาคมและประชาชนทั่วไป ให้รู้แนวทางการปฏิบัติการป้องกันและบรรเทาสาธารณภัย	400,000	400,000	400,000	400,000	-	ผู้เข้าร่วมการอบรมมีความรู้ความชำนาญ เพิ่มขึ้นกว่า 90%	ทำให้ข้าราชการ ลูกจ้างประจำพนักงานจ้างทั่วไปปฏิบัติงานด้านการป้องกันและบรรเทาสาธารณภัย กองช่าง อบจ.พิษณุโลก ได้รับความรู้ทักษะความชำนาญ และสามารถร่วมในการป้องกันและบรรเทาสาธารณภัย และช่วยเหลือตนเอง และชุมชนได้เวลาเกิดสาธารณภัยต่างๆ	กองช่าง

- ก. ยุทธศาสตร์จังหวัดพิษณุโลก ที่ 5 ด้านการพัฒนาคุณภาพชีวิตของประชาชน
 ข. ยุทธศาสตร์การพัฒนาของ อปท. ในเขตจังหวัดพิษณุโลก ที่ 3 : การเสริมสร้างความรู้เชิงป้องกันและส่งเสริมการสร้างเครือข่าย
 ยุทธศาสตร์การพัฒนาของ อปท. ในเขตจังหวัดพิษณุโลก ที่ 4 : การเสริมสร้างและพัฒนาคุณภาพชีวิตอย่างยั่งยืน และส่งเสริมการจัดการที่ดินที่ทำกินของประชาชน ให้ถูกต้อง
 5. ยุทธศาสตร์องค์การบริหารส่วนจังหวัดพิษณุโลกที่ 5 : ด้านการพัฒนาคุณภาพชีวิตของประชาชน
 แผนงาน : การรักษาความสงบภายใน

ที่	โครงการ/กิจกรรม	วัตถุประสงค์	เป้าหมาย (ผลผลิตของโครงการ)	งบประมาณและที่ผ่านมา					ตัวชี้วัด (KPI)	ผลที่คาดว่าจะได้รับ	หน่วยงาน รับผิดชอบหลัก
				2561 (บาท)	2562 (บาท)	2563 (บาท)	2564 (บาท)	2565 (บาท)			
8	ฝึกอบรมทบทวนป้องกันและบรรเทาสาธารณภัย	เพื่อฝึกอบรมให้ทั้งข้าราชการ, ลูกจ้างประจำ, พนักงานจ้าง ที่ปฏิบัติงานในฝ่ายป้องกันและบรรเทาสาธารณภัยกองช่าง อบจ.พิษณุโลก จำนวน 45 คน	ข้าราชการ, ลูกจ้างประจำ, พนักงานจ้าง ที่ปฏิบัติงานในฝ่ายป้องกันและบรรเทาสาธารณภัย กองช่าง อบจ.พิษณุโลก จำนวน 45 คน	200,000 งบ อบจ.พด.	200,000 งบ อบจ.พด.	200,000 งบ อบจ.พด.	200,000 งบ อบจ.พด.	-	เจ้าหน้าที่ มีความรู้ เพิ่มมากขึ้น กว่า 90%	ทำให้ข้าราชการ ลูกจ้างประจำพนักงาน จ้างที่ปฏิบัติงานด้าน การป้องกันและบรรเทา สาธารณภัยกองช่าง อบจ.พิษณุโลก ให้มี และบรรเทาความรู้ ทักษะ ความชำนาญ และมีส่วนร่วมในการ ป้องกันสาธารณภัย และช่วยเหลือตนเอง และชุมชนได้เวลาเกิด สาธารณภัยต่างๆ	กองช่าง
9	การป้องกันและบรรเทาสาธารณภัย	เพื่อเตรียมการป้องกันภัยพิบัติไว้ล่วงหน้าดำเนินการในสถานการณ์ฉุกเฉิน และฟื้นฟูกิจกรรมต่างๆของประชาชนที่ประสบภัย ประชาชนสามารถขออาชีพและบริการของรัฐให้กลับคืนสู่ภาวะปกติ	จัดหาอุปกรณ์เครื่องมือเครื่องใช้ ต่างๆให้เหมาะสมกับภัยและประเภทไว้ที่พร้อมในการป้องกันและบรรเทาสาธารณภัยและฟื้นฟูบูรณะ ให้ความสงเคราะห์ด้านต่างๆ	2,000,000 งบ อบจ.พด.	2,000,000 งบ อบจ.พด.	2,000,000 งบ อบจ.พด.	2,000,000 งบ อบจ.พด.	-	มีอุปกรณ์สำหรับ งานป้องกัน และบรรเทา สาธารณภัย เพิ่มขึ้น 90%	ทำให้ลดภัยอันตราย และความเสียหายที่ อาจจะเกิดขึ้นแก่ชีวิต และทรัพย์สิน ของ ประชาชนตลอดจน ทางราชการ	กองช่าง

ก. ยุทธศาสตร์จังหวัดพิษณุโลก ที่ 5 ด้านการพัฒนาคุณภาพชีวิตของประชาชน

ข. ยุทธศาสตร์การพัฒนาของ อปท. ในเขตจังหวัดพิษณุโลก ที่ 3 : การเสริมสร้างความเข้มแข็งของประชาชนตามปรัชญาเศรษฐกิจพอเพียง และส่งเสริมการสร้างเครือข่าย

ยุทธศาสตร์การพัฒนาของ อปท. ในเขตจังหวัดพิษณุโลก ที่ 4 : การเสริมสร้างและพัฒนาศักยภาพชีวิตอย่างยั่งยืน และส่งเสริมการจัดการที่ดินที่กินของประชาชน ให้ถูกต้อง

5. ยุทธศาสตร์ด้านการบริหารส่วนจังหวัดพิษณุโลกที่ 5 : ด้านการพัฒนาคุณภาพชีวิตของประชาชน
แผนงาน : การรักษาความสงบภายใน

ที่	โครงการ/กิจกรรม	วัตถุประสงค์	เป้าหมาย (ผลผลิตของโครงการ)	งบประมาณและที่ผ่านมา					ตัวชี้วัด (KPI)	ผลที่คาดว่าจะ จะได้รับ	หน่วยงาน	
				2561 (บาท)	2562 (บาท)	2563 (บาท)	2564 (บาท)	2565 (บาท)				
10	จัดซื้อรถบรรทุกพ่วงท้าย (ดีเซล) ขนาด 6 คัน 6 ล้อ	เพื่อให้มีงบประมาณป้องกันและบรรเทาสาธารณภัย และงานอื่นที่ได้รับมอบหมายหรือร้องขอช่วยเหลือผู้ประสบภัยแล้ง	รถบรรทุกพ่วงท้าย (ดีเซล) ขนาด 6 คัน 6 ล้อ จำนวน 2 คันๆ ละ 1,980,000 บาท	งบ อจร.พล. 3,960,000	-	-	-	-	-	มีรถสำหรับใช้ปฏิบัติงานเพิ่มขึ้น 2 คัน	ทำให้มีอุปกรณ์สนับสนุนงาน ป้องกันและบรรเทาสาธารณภัย, ขนย้ายอุปกรณ์สนับสนุนงานป้องกันและบรรเทาสาธารณภัยต่างๆ	กองช่าง
11	การป้องกันและบรรเทาสาธารณภัย	- เพื่อใช้ในการป้องกันและบรรเทาสาธารณภัย และงานอื่นๆ ที่ได้รับมอบหมาย เช่น ช่วยเหลือภัยแล้ง อุทกภัย และอื่นๆ ฯลฯ ภายในเขตจังหวัดพิษณุโลก - เพื่อรณรงค์ประชาสัมพันธ์ให้ประชาชนรับทราบสถานการณ์ติดต่อขอรับการสนับสนุนบรรเทาภัยแล้ง - เพื่อสร้างเครือข่ายในการบรรเทาสาธารณภัยแล้ง - เพื่อให้ประชาชน และหน่วยงานที่เกี่ยวข้องการสนับสนุนได้รับการช่วยเหลืออย่างรวดเร็ว	วัดน้ำมันเชื้อเพลิง และหล่อลื่น แก๊ซปั๊มต่างๆ ภาย ในจังหวัดพิษณุโลก	งบ อจร.พล. 2,000,000	งบ อจร.พล. 2,000,000	งบ อจร.พล. 2,000,000	งบ อจร.พล. 2,000,000	-	ช่วยในการป้องกันและบรรเทาสาธารณภัยเพิ่มขึ้น	ทำให้มีความพร้อมและรวดเร็วในการป้องกันและบรรเทาสาธารณภัย	กองช่าง	

- ก. ยุทธศาสตร์จังหวัดพิษณุโลก ที่ 5 ด้านการพัฒนาคุณภาพชีวิตของประชาชน
 ข. ยุทธศาสตร์การพัฒนาของ อปท. ในเขตจังหวัดพิษณุโลก ที่ 3 : การเสริมสร้างความเข้มแข็งของประชาชนตามปรัชญาเศรษฐกิจพอเพียง และส่งเสริมการสร้างเครือข่าย
 ยุทธศาสตร์การพัฒนาของ อปท. ในเขตจังหวัดพิษณุโลก ที่ 4 : การเสริมสร้างและพัฒนาคุณภาพชีวิตอย่างยั่งยืน และส่งเสริมการจัดการที่ดินที่เกื้อหนุนของประชาชน ให้ถูกต้อง
 5. ยุทธศาสตร์องค์การบริหารส่วนจังหวัดพิษณุโลก ที่ 5 : ด้านการพัฒนาคุณภาพชีวิตของประชาชน
 แผนงาน : การรักษาความสงบภายใน

ที่	โครงการ/กิจกรรม	วัตถุประสงค์	เป้าหมาย (ผลผลิตของโครงการ)	งบประมาณและที่ผ่านมา					ตัวชี้วัด (KPI)	ผลที่คาดว่าจะได้รับ	หน่วยงาน รับผิดชอบหลัก
				2561 (บาท)	2562 (บาท)	2563 (บาท)	2564 (บาท)	2565 (บาท)			
12	จัดซื้อวัสดุ - อุปกรณ์ เจาะบ่อน้ำบาดาล ในเขตพื้นที่ 9 อำเภอ จังหวัดพิษณุโลก	เพื่อใช้ในงานขุดเจาะบ่อน้ำบาดาลฝ่ายป้องกันและบรรเทาสาธารณภัยและงานอื่นที่ได้รับมอบหมายหรือร้องขอช่วยเหลือ	วัสดุ - อุปกรณ์ เจาะบ่อน้ำบาดาลในเขตพื้นที่ 9 อำเภอ จังหวัดพิษณุโลก	3,000,000 งบ อบจ.พล.	3,000,000 งบ อบจ.พล.	3,000,000 งบ อบจ.พล.	3,000,000 งบ อบจ.พล.	-	มีวัสดุใช้งาน ขุดเจาะบ่อน้ำ บาดาล เพิ่มขึ้น	เพื่อให้มีวัสดุที่ใช้ใน การป้องกันและ บรรเทาสาธารณภัย เพียงพอและทันสมัย สะดวกรวดเร็วในการ ปฏิบัติงานช่วยเหลือ ผู้ประสบภัย	กองช่าง
13	จัดซื้อรถบรรทุก 6 ล้อ เครื่องพร้อมติดตั้งเครนไฮดรอลิก	เพื่อใช้ในงานป้องกันและบรรเทาสาธารณภัย และงานอื่นที่ได้รับมอบหมายหรือร้องขอช่วยเหลือผู้ประสบภัยแล้ว	รถบรรทุก 6 ล้อ พร้อมติดตั้งเครนไฮดรอลิก ขนาดไม่น้อยกว่า 3 ตัน จำนวน 1 คัน	3,500,000 งบ อบจ.พล.	-	-	-	-	มีรถลำหรับใช้ ปฏิบัติงาน เพิ่มขึ้น	เพื่อสนับสนุนงาน ป้องกันและบรรเทา สาธารณภัย , ขนย้าย อุปกรณ์สนับสนุนงาน ป้องกันและบรรเทา สาธารณภัยต่างๆ	กองช่าง

- ก. ยุทธศาสตร์จังหวัดพิษณุโลก ที่ 5 ด้านการพัฒนาคุณภาพชีวิตของประชาชน
- ข. ยุทธศาสตร์การพัฒนาของ อปท. ในเขตจังหวัดพิษณุโลก ที่ 3 : การเสริมสร้างความเข้มแข็งของประชาชนตามปรัชญาเศรษฐกิจพอเพียง และส่งเสริมการสร้างเครือข่ายยุทธศาสตร์การพัฒนาของ อปท. ในเขตจังหวัดพิษณุโลก ที่ 4 : การเสริมสร้างและพัฒนากิจกรรมชีวิตอย่างยั่งยืน และส่งเสริมการจัดการที่ดินที่เกื้อหนุนประชาชน ให้ถูกต้อง
5. ยุทธศาสตร์องค์การบริหารส่วนจังหวัดพิษณุโลกที่ 5 : ด้านการพัฒนาคุณภาพชีวิตของประชาชน
- แผนงาน : การศึกษาความสงบภายใน

ที่	โครงการ/กิจกรรม	วัตถุประสงค์	เป้าหมาย (ผลผลิตของโครงการ)	งบประมาณและที่ผ่านมา					ตัวชี้วัด (KPI)	ผลที่คาดว่าจะได้รับ	หน่วยงาน รับผิดชอบหลัก
				2561 (บาท)	2562 (บาท)	2563 (บาท)	2564 (บาท)	2565 (บาท)			
14	พิษณุโลกโมเดล แห่งกาล ยาเสพติด 2562 ศูนย์อำนวยการป้องกัน และปราบปรามยาเสพติด จังหวัดพิษณุโลก ประจำปีงบประมาณ พ.ศ. 2562	1. เพื่อตรวจตราและ ตรวจสอบเจ้าหน้าที่รัฐ ในระดับจังหวัด ระดับ อำเภอ อปท. สถานศึกษา กักขังคนแสร้งนักเรียน นักศึกษาพนักงาน สถานประกอบการ/ โรงงาน พนักงานขับรถ โดยสารสาธารณะ ประชาชนและเยาวชน อายุ 15-25 ปี ไม่ให้ ยุ่งเกี่ยวกับยาเสพติด 2. ค้นหาผู้เสพ/ผู้ติดยา เสพติดเพื่อรับการบำบัด รักษายาเสพติด ณ ค่าย ปรับเปลี่ยนพฤติกรรม จังหวัดพิษณุโลก หรือ สถานพยาบาล ฯลฯ เพื่อลดปัญหาการแพร่ ระบาดในพื้นที่หมู่บ้าน/ ชุมชน ที่มีการแพร่ ระบาดของยาเสพติด รุนแรง	ชุดตรวจสารเสพติดประเภท เมทแอมเฟตามีนในใบเสมา แบบลับ พร้อมถ้วยใส่สาร	-	1,000,000	-	-	-	1. จังหวัดพิษณุโลก มีกาแพร่ระบาด ของยาเสพติด ลดลง ไม่น้อยกว่า ร้อยละ 60 โดย วัดจากคดีที่เกิด กับชีวิตร่างกาย และเพศคดี เกี่ยวกับทรัพย์สิน และความเสียหาย และคดียาเสพติด มีจำนวนลดลงเมื่อ เทียบกับปีที่ผ่านมา	1. ทำให้จังหวัดพิษณุโลกมีการ แพร่ระบาดของยาเสพติด ลดลง โดยวัดจากคดีที่เกิด กับชีวิตร่างกายและเพศ คดีเกี่ยวกับทรัพย์สินและคดี ยาเสพติด มีจำนวนลดลง เมื่อเทียบกับปีที่ผ่านมา	กองส่งเสริม คุณภาพชีวิต (ทั้งทำการ ปกครองจังหวัด พิษณุโลก)

ก. ยุทธศาสตร์จังหวัดพิษณุโลก ที่ 5 ด้านการพัฒนาคุณภาพชีวิตของประชาชน
 ข. ยุทธศาสตร์การพัฒนาของ อบท. ในเขตจังหวัดพิษณุโลก ที่ 3 : การเสริมสร้างความเข้มแข็งของประชาชนตามปรัชญาเศรษฐกิจพอเพียง และส่งเสริมการสร้างเครือข่าย
 ยุทธศาสตร์การพัฒนาของ อบท. ในเขตจังหวัดพิษณุโลก ที่ 4 : การเสริมสร้างและพัฒนาคุณภาพชีวิตอย่างยั่งยืน และส่งเสริมการจัดกาที่ดินที่กินกินของประชาชน ให้ถูกต้อง
 5. ยุทธศาสตร์องค์การบริหารส่วนจังหวัดพิษณุโลกที่ 5 : ด้านการพัฒนาคุณภาพชีวิตของประชาชน
 แผนงาน : การรักษาความสงบภายใน

ที่	โครงการ/กิจกรรม	วัตถุประสงค์	เป้าหมาย (ผลผลิตของโครงการ)	งบประมาณและที่ผ่านมา					ตัวชี้วัด (KPI)	ผลที่คาดว่าจะได้รับ	หน่วยงาน รับผิดชอบหลัก
				2561 (บาท)	2562 (บาท)	2563 (บาท)	2564 (บาท)	2565 (บาท)			
		3. เพื่อให้ผู้ใช้เสพ/ผู้ติด ยาเสพติดสามารถ ปรับเปลี่ยนสถานะ สุขภาพของตนเองและ เผชิญปัญหาพร้อมทั้ง แก้ปัญหาได้ถูกต้อง							ร้อยละ 60		
รวม	14 โครงการ			19,535,000	44,925,000	9,625,000	9,625,000	9,625,000			

รายละเอียดโครงการพัฒนา

แผนพัฒนาท้องถิ่น (พ.ศ.2561 - 2565)

ขององค์การบริหารส่วนจังหวัดพิษณุโลก

แบบ ผ.02

ก. ยุทธศาสตร์จังหวัดพิษณุโลก ที่ 5 ด้านการพัฒนาคุณภาพชีวิตของประชาชน

ข. ยุทธศาสตร์การพัฒนาของ อบท. ในเขตจังหวัดพิษณุโลก ที่ 3 : การเสริมสร้างความปลอดภัยของประชาชนตามปรัชญาเศรษฐกิจพอเพียง และส่งเสริมการสร้างเครือข่าย

ยุทธศาสตร์การพัฒนาของ อบท. ในเขตจังหวัดพิษณุโลก ที่ 4 : การเสริมสร้างและพัฒนาคุณภาพชีวิตของอย่างยั่งยืน และส่งเสริมการจัดการที่ดินที่กินของประชาชน ให้ถูกต้อง

5. ยุทธศาสตร์องค์การบริหารส่วนจังหวัดพิษณุโลก ที่ 5 ด้านพัฒนาคุณภาพชีวิตของประชาชน

แผนงาน : สังคมสงเคราะห์

ที่	โครงการ/กิจกรรม	วัตถุประสงค์	เป้าหมาย (ผลผลิตของโครงการ)	งบประมาณและที่ผ่านมา					ตัวชี้วัด (KPI)	ผลที่คาดว่าจะได้รับ	หน่วยงาน ที่รับผิดชอบ หลัก
				2561 (บาท)	2562 (บาท)	2563 (บาท)	2564 (บาท)	2565 (บาท)			
1	สนับสนุนการให้บริการรถโดยสารปรับอากาศ 2 ชั้น	1. เพื่อให้ในราชการขององค์การบริหารส่วนจังหวัดพิษณุโลก 2. เพื่อให้บริการกับส่วนราชการตามแผนงานฯ 3. เพื่อรองรับการให้บริการประชาชนในโครงการ/กิจกรรมตามแผนงานฯ	จัดหารถโดยสารปรับอากาศชนิด 8 ล้อ ขนาดไม่น้อยกว่า 45 ที่นั่ง จำนวน 2 คัน คั่นละ 10,000,000 บาท	20,000,000 บาท	- บาท	- บาท	- บาท	- บาท	จำนวนรถโดยสารปรับอากาศ ปรับอากาศ จำนวน มีเพิ่มขึ้น จำนวน 2 คัน ครอบคลุม พื้นที่ 9 อำเภอ และสามารถ รองรับตาม แผนงาน ร้อยละ	1. ทำให้องค์การบริหารส่วนจังหวัดพิษณุโลก มีรถบัสสำหรับใช้ใน งานราชการ 2. ทำให้มีรถบัสใช้งาน ตามแผนงานอย่าง เพียงพอ 3. ประชาชนได้รับการ	กองส่งเสริมฯ หลัก

- ก. ยุทธศาสตร์จังหวัดพิษณุโลก ที่ 5 ด้านการพัฒนาคุณภาพชีวิตของประชาชน
 ข. ยุทธศาสตร์การพัฒนาของ อปท. ในเขตจังหวัดพิษณุโลก ที่ 3 : การเสริมสร้างความเข้มแข็งของประชาชนตามปรัชญาเศรษฐกิจพอเพียง และส่งเสริมการสร้างเครือข่าย
 ยุทธศาสตร์การพัฒนาของ อปท. ในเขตจังหวัดพิษณุโลก ที่ 4 : การเสริมสร้างและพัฒนาคุณภาพชีวิตอย่างยั่งยืน และส่งเสริมการจัดทำที่ดินทำกินของประชาชน ให้ถูกต้อง
 5. ยุทธศาสตร์องค์การบริหารส่วนจังหวัดพิษณุโลก ที่ 5 ด้านพัฒนาคุณภาพชีวิตของประชาชน

แผนงาน : สังคมสงเคราะห์

ที่	โครงการ/กิจกรรม	วัตถุประสงค์	เป้าหมาย (ผลผลิตของโครงการ)	งบประมาณและที่ผ่านมา				ตัวชี้วัด (KPI)	ผลที่คาดว่าจะได้รับ	หน่วยงาน ที่รับผิดชอบ
				2561 (บาท)	2562 (บาท)	2563 (บาท)	2564 (บาท)			
2	จัดหาวัสดุใช้ในการสนับสนุน การจัดกิจกรรมผู้สูงอายุ จังหวัดพิษณุโลก	เพื่ออำนวยความสะดวก ในการดำเนินกิจกรรมด้าน ต่าง ๆ	จัดหาวัสดุสำนักงาน วัสดุงานบ้านงานครัว วัสดุวิทยาศาสตร์หรือ การแพทย์ วัสดุคอมพิวเตอร์	550,000 เงินอุดหนุน	550,000 เงินอุดหนุน	550,000 เงินอุดหนุน	550,000 เงินอุดหนุน	-	ร้อยละของวัสดุ อุปกรณ์ที่ใช้ใน การสนับสนุน กิจกรรมผู้สูงอายุ มีครบถ้วน 100%	กองส่งเสริม หลัก
รวม	2-โครงการ			20,550,000	550,000	550,000	550,000	-		

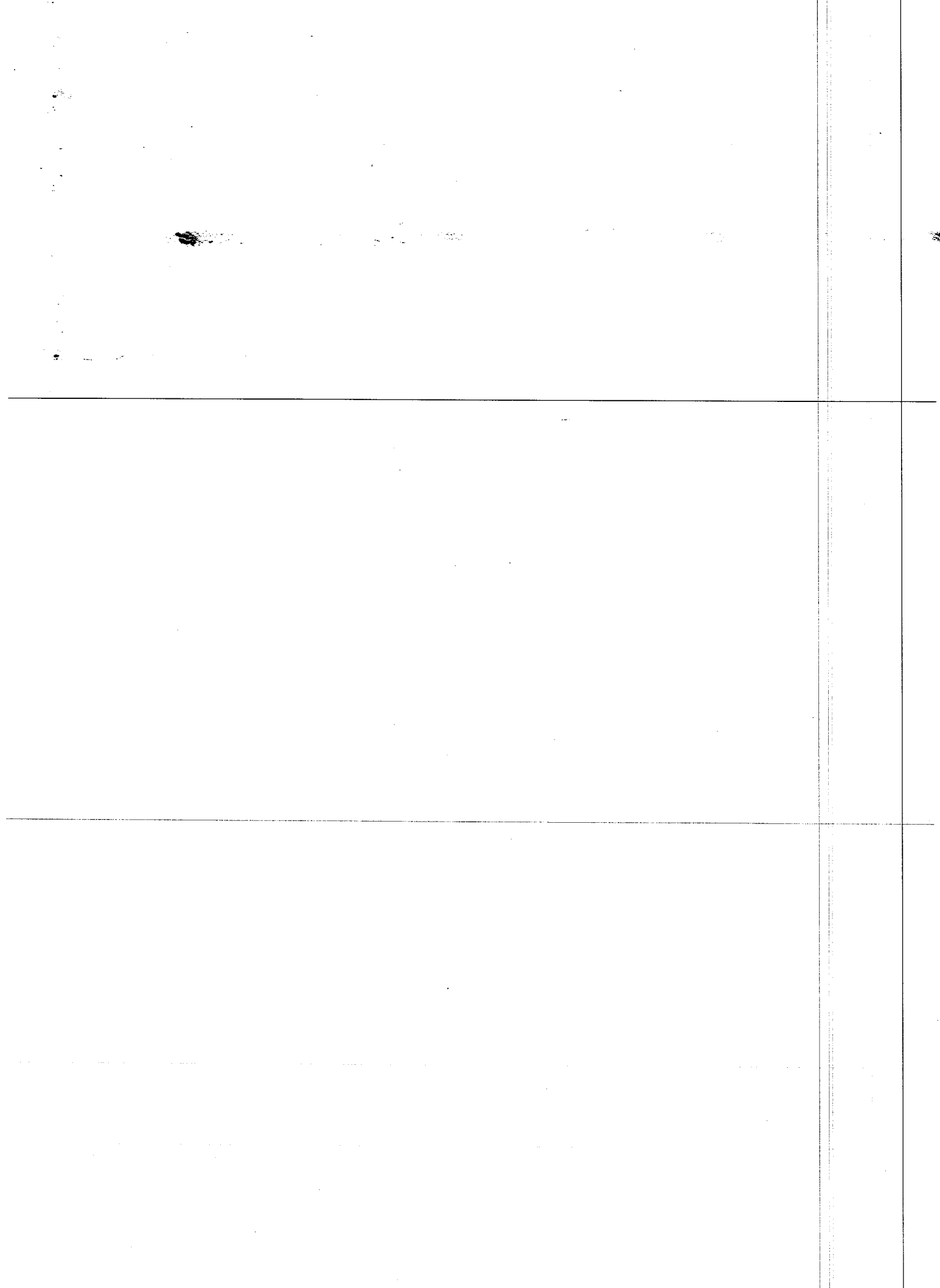

รายละเอียดโครงการพัฒนา

แผนพัฒนาท้องถิ่น (พ.ศ.2561 - 2565)

ขององค์การบริหารส่วนจังหวัดพิษณุโลก

แบบ ผ.02

- ก. ยุทธศาสตร์จังหวัดพิษณุโลก ที่ 5 : ด้านการอนุรักษ์ฟื้นฟูทรัพยากรธรรมชาติสิ่งแวดล้อม และแหล่งน้ำอย่างยั่งยืน
 ข. ยุทธศาสตร์การพัฒนาของ อปท. ในเขตจังหวัดพิษณุโลก ที่ 6 : การจัดการทรัพยากรธรรมชาติและสิ่งแวดล้อมให้ดำรงความสมบูรณ์และยั่งยืน
 6. ยุทธศาสตร์รองด้านการบริหารส่วนจังหวัดพิษณุโลก ที่ 6 : ด้านการจัดการทรัพยากรธรรมชาติและสิ่งแวดล้อม

แผนงาน : การเกษตร

ที่	โครงการ/กิจกรรม	วัตถุประสงค์	เป้าหมาย (ผลผลิตของโครงการ)	งบประมาณและที่ผ่านมา					ตัวชี้วัด (KPI)	ผลที่คาดว่าจะได้รับ	หน่วยงาน รับผิดชอบหลัก
				2561 (บาท)	2562 (บาท)	2563 (บาท)	2564 (บาท)	2565 (บาท)			
1	ชุดดอก คุชลอง หนองบึง สระน้ำ แหล่งน้ำสาธารณะภายในเขต อำเภอพรหมพิราม จังหวัดพิษณุโลก	เพื่อให้ประชาชนได้มีแหล่ง น้ำใช้ในการอุปโภค-บริโภค ป้องกันภัยแล้งและแก้ปัญหา น้ำท่วมขัง และอื่นๆ	ค่าวัสดุไม้มีเนื้อแข็ง และเหล็กเส้นโครงการชุดดอก คุชลอง หนองบึง สระน้ำ แหล่งน้ำสาธารณะ ภายในเขตอำเภอพรหมพิราม จังหวัดพิษณุโลก ปริมาตรดิน ชุดไม่น้อยกว่า 54,000 ลบ.ม. โดยใช้เครื่องจักรกลของ อบจ.พิษณุโลก	2,000,000 (บาท)	2,000,000 (บาท)	2,000,000 (บาท)	2,000,000 (บาท)	- (บาท)	จำนวนสถานที่ สำหรับใช้กักเก็บ น้ำเพิ่มขึ้น 1 แห่ง	ทำให้ประชาชนได้มี แหล่งน้ำสำหรับอุปโภค - บริโภค ป้องกัน ภัยแล้ง และแก้ไข ปัญหาน้ำท่วมขัง	กองช่าง
2	ชุดดอก คุชลอง หนองบึง สระน้ำ แหล่งน้ำสาธารณะภายในเขต อำเภอวัดโบสถ์ จังหวัดพิษณุโลก	เพื่อให้ประชาชนได้มีแหล่ง น้ำใช้ในการอุปโภค-บริโภค ป้องกันภัยแล้งและแก้ปัญหา น้ำท่วมขัง และอื่นๆ	ค่าวัสดุไม้มีเนื้อแข็ง และเหล็กเส้นโครงการชุดดอก คุชลอง หนองบึง สระน้ำ แหล่งน้ำสาธารณะ ภายในเขตอำเภอวัดโบสถ์ จังหวัดพิษณุโลก ปริมาตรดิน ชุดไม่น้อยกว่า 54,000 ลบ.ม. โดยใช้เครื่องจักรกลของ อบจ.พิษณุโลก	2,000,000 (บาท)	2,000,000 (บาท)	2,000,000 (บาท)	2,000,000 (บาท)	- (บาท)	จำนวนสถานที่ สำหรับใช้กักเก็บ น้ำเพิ่มขึ้น 1 แห่ง	ทำให้ประชาชนได้มี แหล่งน้ำสำหรับอุปโภค - บริโภค ป้องกัน ภัยแล้ง และแก้ไข ปัญหาน้ำท่วมขัง	กองช่าง

- ก. ยุทธศาสตร์จังหวัดพิษณุโลก ที่ 5 : ด้านการอนุรักษ์พื้นที่ทรัพยากรธรรมชาติสิ่งแวดล้อม และแหล่งน้ำอย่างยั่งยืน
 ข. ยุทธศาสตร์การพัฒนาของ อบท. ในเขตจังหวัดพิษณุโลก ที่ 6 : การจัดการทรัพยากรธรรมชาติและสิ่งแวดล้อมให้ดำรงความสมบูรณ์และยั่งยืน
 6. ยุทธศาสตร์องค์การบริหารส่วนจังหวัดพิษณุโลก ที่ 6 : ด้านการจัดการทรัพยากรธรรมชาติและสิ่งแวดล้อม

แผนงาน : การเกษตร

ที่	โครงการ/กิจกรรม	วัตถุประสงค์	เป้าหมาย (ผลผลิตของโครงการ)	งบประมาณและที่ผ่านมา					ตัวชี้วัด (KPI)	ผลที่คาดว่าจะได้รับ	หน่วยงาน ที่รับผิดชอบ หลัก
				2561 (บาท)	2562 (บาท)	2563 (บาท)	2564 (บาท)	2565 (บาท)			
3	ขุดลอก คูคลอง หนองบึง สระน้ำ แหล่งน้ำสาธารณะภายในเขต อําเภอบางกระทุ่ม จังหวัดพิษณุโลก	เพื่อให้ประชาชนได้มีแหล่งน้ำใช้ในการอุปโภค-บริโภค ป้องกันภัยแล้งและแก้ปัญหา น้ำท่วมขัง และอื่นๆ	คำสูลูกน้ำมีเชื้อเพลิง และหล่อลื่นโครงการขุดลอก คูคลอง คูคลอง หนองบึง สระน้ำ แหล่งน้ำสาธารณะ ภายในเขตอำเภอบางกระทุ่ม จังหวัดพิษณุโลก ปริมาตรดิน ขุดไม่น้อยกว่า 54,000 ลบ.ม. โดยใช้เครื่องจักรกลของ อบจ.พิษณุโลก	2,000,000 งบ อบจ.พล.	2,000,000 งบ อบจ.พล.	2,000,000 งบ อบจ.พล.	2,000,000 งบ อบจ.พล.	-	จำนวนสถานที่ สำหรับใช้เก็บเก็บ น้ำเพิ่มขึ้น 1 แห่ง	ทำให้ประชาชนได้มี แหล่งน้ำสำหรับอุปโภค - บริโภค ป้องกัน ภัยแล้ง และแก้ไข ปัญหาน้ำท่วมขัง	กองช่าง
4	ขุดลอก คูคลอง หนองบึง สระน้ำ แหล่งน้ำสาธารณะภายในเขต อําเภอวังทอง จังหวัดพิษณุโลก	เพื่อให้ประชาชนได้มีแหล่งน้ำใช้ในการอุปโภค-บริโภค ป้องกันภัยแล้งและแก้ปัญหา น้ำท่วมขัง และอื่นๆ	คำสูลูกน้ำมีเชื้อเพลิง และหล่อลื่นโครงการขุดลอก คูคลอง คูคลอง หนองบึง สระน้ำ แหล่งน้ำสาธารณะ ภายในเขตอำเภอวังทอง จังหวัดพิษณุโลก ปริมาตรดิน ขุดไม่น้อยกว่า 54,000 ลบ.ม. โดยใช้เครื่องจักรกลของ อบจ.พิษณุโลก	2,000,000 งบ อบจ.พล.	2,000,000 งบ อบจ.พล.	2,000,000 งบ อบจ.พล.	2,000,000 งบ อบจ.พล.	-	จำนวนสถานที่ สำหรับใช้เก็บเก็บ น้ำเพิ่มขึ้น 1 แห่ง	ทำให้ประชาชนได้มี แหล่งน้ำสำหรับอุปโภค - บริโภค ป้องกัน ภัยแล้ง และแก้ไข ปัญหาน้ำท่วมขัง	กองช่าง

- ก. ยุทธศาสตร์จังหวัดพิษณุโลก ที่ 5 : ด้านการอนุรักษ์ฟื้นฟูทรัพยากรธรรมชาติและสิ่งแวดล้อม และแหล่งน้ำอย่างยั่งยืน
 ข. ยุทธศาสตร์การพัฒนาของ อบท. ในเขตจังหวัดพิษณุโลก ที่ 6 : การจัดการทรัพยากรธรรมชาติและสิ่งแวดล้อมให้ดำรงความสมบูรณ์และยั่งยืน
 6. ยุทธศาสตร์รองด้านการบริหารส่วนจังหวัดพิษณุโลก ที่ 6 : ด้านการจัดการทรัพยากรธรรมชาติและสิ่งแวดล้อม

แผนงาน : การเกษตร

ที่	โครงการ/กิจกรรม	วัตถุประสงค์	เป้าหมาย (ผลผลิตของโครงการ)	งบประมาณและพื้นที่ผ่านมา					ตัวชี้วัด (KPI)	ผลที่คาดว่าจะได้รับ	หน่วยงาน ที่รับผิดชอบหลัก
				2561 (บาท)	2562 (บาท)	2563 (บาท)	2564 (บาท)	2565 (บาท)			
5	ชุดลอก คูคลอง ท้องบึง สระน้ำ แหล่งน้ำสาธารณะภายในเขตอำเภอบางระกำ จังหวัดพิษณุโลก	เพื่อให้ประชาชนได้มีแหล่งน้ำใช้ในการอุปโภค-บริโภค ป้องกันภัยแล้งและแก้ปัญหา น้ำท่วมขัง และอื่นๆ	ค่าวัสดุน้ำมันเชื้อเพลิง และหล่อลื่นโครงการชุดลอก และชุดลอก ท้องบึง สระน้ำ แหล่งน้ำสาธารณะภายในเขตอำเภอบางระกำ จังหวัดพิษณุโลก ปริมาณดินชุดไม่น้อยกว่า 54,000 ลบ.ม. โดยใช้เครื่องจักรกลของ อบจ.พิษณุโลก	2,000,000 (บาท)	2,000,000 (บาท)	2,000,000 (บาท)	2,000,000 (บาท)	- (บาท)	จำนวนสถานที่สำหรับใช้ชักเก็บน้ำเพิ่มขึ้น 1 แห่ง	ทำให้ประชาชนได้มีแหล่งน้ำสำหรับอุปโภค-บริโภค ป้องกันภัยแล้ง และแก้ไขปัญหาน้ำท่วมขัง	กองช่าง
6	ชุดลอก คูคลอง ท้องบึง สระน้ำ แหล่งน้ำสาธารณะภายในเขตอำเภอเนินมะปราง จังหวัดพิษณุโลก	เพื่อให้ประชาชนได้มีแหล่งน้ำใช้ในการอุปโภค-บริโภค ป้องกันภัยแล้งและแก้ปัญหา น้ำท่วมขัง และอื่นๆ	ค่าวัสดุน้ำมันเชื้อเพลิง และหล่อลื่นโครงการชุดลอก และชุดลอก ท้องบึง สระน้ำ แหล่งน้ำสาธารณะภายในเขตอำเภอเนินมะปราง จังหวัดพิษณุโลก ปริมาณดินชุดไม่น้อยกว่า 54,000 ลบ.ม. โดยใช้เครื่องจักรกลของ อบจ.พิษณุโลก	2,000,000 (บาท)	2,000,000 (บาท)	2,000,000 (บาท)	2,000,000 (บาท)	- (บาท)	จำนวนสถานที่สำหรับใช้ชักเก็บน้ำเพิ่มขึ้น 1 แห่ง	ทำให้ประชาชนได้มีแหล่งน้ำสำหรับอุปโภค-บริโภค ป้องกันภัยแล้ง และแก้ไขปัญหาน้ำท่วมขัง	กองช่าง

ร.02/348

- ก. ยุทธศาสตร์จังหวัดพิษณุโลก ที่ 5 : ด้านการอนุรักษ์สิ่งแวดล้อมและพัฒนาอย่างยั่งยืน
- ข. ยุทธศาสตร์การพัฒนาของ อบท. ในเขตจังหวัดพิษณุโลก ที่ 6 : การจัดการทรัพยากรธรรมชาติและสิ่งแวดล้อมให้ดำรงความสมบูรณ์และยั่งยืน
- 6. ยุทธศาสตร์องค์การบริหารส่วนจังหวัดพิษณุโลก ที่ 6 : ด้านการจัดการทรัพยากรธรรมชาติและสิ่งแวดล้อม

แผนงาน : การเกษตร

ที่	โครงการ/กิจกรรม	วัตถุประสงค์	เป้าหมาย (ผลผลิตของโครงการ)	งบประมาณและที่ผ่านมา					ตัวชี้วัด (KPI)	ผลที่คาดว่าจะได้รับ	หน่วยงาน ที่รับผิดชอบ
				2561 (บาท)	2562 (บาท)	2563 (บาท)	2564 (บาท)	2565 (บาท)			
7	พัฒนาแหล่งน้ำคลองสะอาด ปราศจากวัชพืชน้ำจำนวน 9 อำเภอในพื้นที่จังหวัดพิษณุโลก	เพื่อให้ประชาชนได้มีแหล่งน้ำใช้ในการอุปโภค-บริโภค ป้องกันและแก้ไขปัญหาอุทกภัยและภัยแล้ง	คำขวัญน้ำมีเชื้อเพลิง และหล่อเย็น โครงการพัฒนาแหล่งน้ำ คลองสะอาด ปราศจากวัชพืชน้ำ จำนวน 9 อำเภอในพื้นที่จังหวัดพิษณุโลก	2,000,000 งบ อบจ.พล.	2,000,000 งบ อบจ.พล.	2,000,000 งบ อบจ.พล.	2,000,000 งบ อบจ.พล.	-	จำนวนแหล่งน้ำที่ได้รับการขุดลอกตามเป้าหมาย	ทำให้ประชาชนได้มีแหล่งน้ำ สำหรับอุปโภค-บริโภค ป้องกันและแก้ไขปัญหามลพิษและภัยแล้ง	กองช่าง หลัก
8	ขุดลอก คูคลอง ทนงบึงสระน้ำ แหล่งน้ำสาธารณะภายในเขตอำเภอเมือง จังหวัดพิษณุโลก	เพื่อให้ประชาชนได้มีแหล่งน้ำใช้ในการอุปโภค - บริโภค ป้องกันภัยแล้งและแก้ไขปัญหาท่วมขังและอื่นๆ	คำขวัญน้ำมีเชื้อเพลิง และหล่อเย็นโครงการขุดลอก คูคลอง คูคลอง ทนงบึงสระน้ำ แหล่งน้ำสาธารณะภายในเขตอำเภอเมือง จังหวัดพิษณุโลก ปริมาตรดินขุดไม่น้อยกว่า 54,000 ลบ.ม. โดยใช้เครื่องจักรกลของ อบจ.พิษณุโลก	-	2,000,000 งบ อบจ.พล.	2,000,000 งบ อบจ.พล.	2,000,000 งบ อบจ.พล.	-	มีสถานที่ใช้กักเก็บน้ำ มีปริมาณเพิ่มขึ้น	ทำให้ประชาชนได้มีแหล่งน้ำสำหรับอุปโภค - บริโภค ป้องกันภัยแล้ง และแก้ไขปัญหาน้ำท่วมขัง	กองช่าง

- ก. ยุทธศาสตร์จังหวัดพิษณุโลก ที่ 5 : ด้านการอนุรักษ์ฟื้นฟูทรัพยากรธรรมชาติและสิ่งแวดล้อม และแหล่งน้ำอย่างยั่งยืน
 ข. ยุทธศาสตร์การพัฒนาของ อบท. ในเขตจังหวัดพิษณุโลก ที่ 6 : การจัดการทรัพยากรธรรมชาติและสิ่งแวดล้อมให้ดำรงความสมบูรณ์และยั่งยืน
 6. ยุทธศาสตร์องค์การบริหารส่วนจังหวัดพิษณุโลก ที่ 6 : ด้านการจัดการทรัพยากรธรรมชาติและสิ่งแวดล้อม

แผนงาน : การเกษตร

ที่	โครงการ/กิจกรรม	วัตถุประสงค์	เป้าหมาย (ผลผลิตของโครงการ)	งบประมาณและที่ผ่านมา					ตัวชี้วัด (KPI)	ผลที่คาดว่าจะ จะได้รับ	หน่วยงาน ที่รับผิดชอบ
				2561 (บาท)	2562 (บาท)	2563 (บาท)	2564 (บาท)	2565 (บาท)			
9	ชุดลอกคลองธรรมชาติ จากบ้านนายทรง ชุนวิชัย ต.วังงาม อ.เมือง - บ้านคลองโก เขต ต.วังอิทก อบจ.ระกำ จ.พิษณุโลก	เพื่อให้ประชาชนได้มี แหล่งน้ำใช้ในการ อุปโภค-บริโภค ป้องกัน ภัยแล้งและแก้ปัญหา	ชุดลอกคลอง กว้าง 10 ม. ยาว 1,450 ม. ลึก 5 ม. (รายละเอียดตามแบบ แปลน อบจ.พล)	250,000 (บาท)	250,000 (บาท)	- (บาท)	300,000 (บาท)	- (บาท)	จำนวนแหล่งน้ำ ที่ได้รับการชุดลอก จำนวน 1 แห่ง	ทำให้ประชาชนได้มี แหล่งน้ำสำหรับ อุปโภค-บริโภค ป้องกันภัยแล้ง และ แก้ไขปัญหาน้ำ ท่วมขัง	กองช่าง (อบต.วังงาม อ.เมืองฯ) หลัก
10	ชุดลอกคลองหนองยายไข่ จากนายพิเชษฐ คนหลัก ต.วังงาม อ.เมืองฯ - บ้านคลองโก เขต ต.วังอิทก อบจ.ระกำ จ.พิษณุโลก	เพื่อให้ประชาชนได้มี แหล่งน้ำใช้ในการ อุปโภค-บริโภค ป้องกัน ภัยแล้งและแก้ปัญหา	ชุดลอกคลอง กว้าง 10 ม. ยาว 1,100 ม. (รายละเอียดตามแบบ แปลน อบจ.พล)	230,000 (บาท)	230,000 (บาท)	- (บาท)	250,000 (บาท)	- (บาท)	จำนวนแหล่งน้ำ ที่ได้รับการชุดลอก จำนวน 1 แห่ง	ทำให้ประชาชนได้มี แหล่งน้ำสำหรับ อุปโภค-บริโภค ป้องกันภัยแล้ง และ แก้ไขปัญหาน้ำ ท่วมขัง	กองช่าง (อบต.วังงาม อ.เมืองฯ)

- ก. ยุทธศาสตร์จังหวัดพิษณุโลก ที่ 5 : ด้านการอนุรักษ์ฟื้นฟูทรัพยากรธรรมชาติสิ่งแวดล้อม และแหล่งน้ำอย่างยั่งยืน
 ข. ยุทธศาสตร์การพัฒนาของ อปท. ในเขตจังหวัดพิษณุโลก ที่ 6 : การจัดการทรัพยากรธรรมชาติและสิ่งแวดล้อมให้ดำรงความสมบูรณ์และยั่งยืน
 6. ยุทธศาสตร์องค์การบริหารส่วนจังหวัดพิษณุโลก ที่ 6 : ด้านการจัดการทรัพยากรธรรมชาติและสิ่งแวดล้อม

แผนงาน : การเกษตร

ที่	โครงการ/กิจกรรม	วัตถุประสงค์	เป้าหมาย (ผลผลิตของโครงการ)	งบประมาณและที่ผ่านมา					ตัวชี้วัด (KPI)	ผลที่คาดว่าจะ จะได้รับ	หน่วยงาน ที่รับผิดชอบ หลัก
				2561 (บาท)	2562 (บาท)	2563 (บาท)	2564 (บาท)	2565 (บาท)			
11	ชุดออกบึงละมู หมู่ที่ 9 ต.มะขามสูง อ.เมืองฯ จ.พิษณุโลก	เพื่อให้ประชาชนได้มี แหล่งน้ำใช้ในการ อุปโภค-บริโภค ป้องกัน ภัยแล้งและแก้ปัญหา	ชุดออกบึงละมู ปริมาตรดินชุด ไม่น้อยกว่า 78,500 ลบ.ม. โดยนำดินที่ขุดมาปรับปรุงเสริม คันดินพร้อมปรับแต่งให้เรียบร้อย โดยใช้เครื่องจักรกลของ อบจ.พล. ดำเนินการเอง ชุดออกคลอง ระยะทาง 1,000 ม. (รายละเอียดตามแบบแปลน อบจ.พล.)	5,000,000 งบ อบจ.พล.	5,000,000 งบ อบจ.พล.	5,000,000 งบ อบจ.พล.	5,000,000 งบ อบจ.พล.	-	จำนวนแหล่งน้ำ ได้รับการขุดลอก จำนวน 1 แห่ง	ทำให้ประชาชนได้มี แหล่งน้ำสำหรับ อุปโภค-บริโภค ป้องกันภัยแล้ง และ แก้ไขปัญหา ท่วมขัง	กองช่าง (อบต.มะขามสูง อ.เมืองฯ)
12	ชุดออกคลองแม่วัง หมู่ที่ 10 ต.บ้านกร่าง อ.เมืองฯ จ.พิษณุโลก	เพื่อให้ประชาชนได้มี แหล่งน้ำใช้ในการ อุปโภค-บริโภค ป้องกัน ภัยแล้งและแก้ปัญหา	ชุดออกคลอง ระยะทาง 1,000 ม. (รายละเอียดตามแบบ แปลน อบจ.พล.)	2,000,000 งบ อบจ.พล.	-	-	-	-	จำนวนแหล่งน้ำ ได้รับการขุดลอก จำนวน 1 แห่ง	ทำให้ประชาชนได้มี แหล่งน้ำสำหรับ อุปโภค-บริโภค ป้องกันภัยแล้ง และ แก้ไขปัญหา ท่วมขัง	กองช่าง (อบต.บ้านกร่าง อ.เมืองฯ)

- ก. ยุทธศาสตร์จังหวัดพิษณุโลก ที่ 5 : ด้านการอนุรักษ์ฟื้นฟูทรัพยากรธรรมชาติสิ่งแวดล้อม และแหล่งน้ำอย่างยั่งยืน
- ข. ยุทธศาสตร์การพัฒนาของ อปท. ในเขตจังหวัดพิษณุโลก ที่ 6 : การจัดการทรัพยากรธรรมชาติและสิ่งแวดล้อมให้ดำรงความสมบูรณ์และยั่งยืน
6. ยุทธศาสตร์องค์การบริหารส่วนจังหวัดพิษณุโลก ที่ 6 : ด้านการจัดการทรัพยากรธรรมชาติและสิ่งแวดล้อม

แผนงาน : การเกษตร

ที่	โครงการ/กิจกรรม	วัตถุประสงค์	เป้าหมาย (ผลผลิตของโครงการ)	งบประมาณและที่ผ่านมา					ตัวชี้วัด (KPI)	ผลที่คาดว่าจะได้รับ	หน่วยงาน ที่รับผิดชอบ หลัก	
				2561 (บาท)	2562 (บาท)	2563 (บาท)	2564 (บาท)	2565 (บาท)				
13	ชุดออกคลองหนองครก หมู่ที่ 10 ต.บ้านกร่าง อ.เมืองฯ จ.พิษณุโลก	เพื่อให้ประชาชนได้มีแหล่งน้ำใช้ในการอุปโภค-บริโภค ป้องกันภัยแล้งและแก้ปัญหา	ชุดออกคลอง ระยะทาง 1,000 ม. (รายละเอียดตามแบบแปลน อบจ.พล)	งบ อบจ.พล 2,000,000	-	-	-	-	-	จำนวนแหล่งน้ำที่ได้รับการชุดออก จำนวน 1 แห่ง	ทำให้ประชาชนได้มีแหล่งน้ำสำหรับอุปโภค-บริโภค ป้องกันภัยแล้ง และแก้ไขปัญหาน้ำท่วมซึ่ง	กองช่าง อบต.บ้านกร่าง อ.เมืองฯ
14	ชุดออกคลองหนองราษฎร์ หมู่ที่ 10 ต.บ้านกร่าง อ.เมืองฯ จ.พิษณุโลก	เพื่อให้ประชาชนได้มีแหล่งน้ำใช้ในการอุปโภค-บริโภค ป้องกันภัยแล้งและแก้ปัญหา	ชุดออกคลอง ระยะทาง 1,000 ม. (รายละเอียดตามแบบแปลน อบจ.พล)	งบ อบจ.พล 2,000,000	-	-	-	-	-	จำนวนแหล่งน้ำที่ได้รับการชุดออก จำนวน 1 แห่ง	ทำให้ประชาชนได้มีแหล่งน้ำสำหรับอุปโภค-บริโภค ป้องกันภัยแล้ง และแก้ไขปัญหาน้ำท่วมซึ่ง	กองช่าง อบต.บ้านกร่าง อ.เมืองฯ
15	ปรับปรุง ขอมแซมถนนลาดยาง สายวัดป่าสัก ถึงสี่แยกคลอง พุฒศาล ต.ปากโทก เชื่อมต่อ ต.มะขามสูง อ.เมือง จ.พิษณุโลก	เพื่อให้ประชาชนใช้สัญจรไปมา และขนส่งผลผลิตทางการเกษตร	ถนนผิวจราจรลาดยาง	งบ อบจ.พล 1,500,000	งบ อบจ.พล 1,500,000	-	-	-	-	มีถนนที่ตัดมาตรฐานเพื่อใช้ประชาชนใช้สัญจรไปมา คิดเป็น 100 %	ทำให้ประชาชนเดินทางสัญจรไปมาและการขนส่งผลผลิตทางการเกษตรออกสู่ตลาด การค้าได้สะดวก รวดเร็วยิ่งขึ้น	กองช่าง อบต.ปากโทก อ.เมืองฯ

พ.02/352

ก. ยุทธศาสตร์จังหวัดพิษณุโลก ที่ 5 : ด้านการอนุรักษ์พื้นที่พหุวิทยาการธรรมชาติสิ่งแวดล้อม และแหล่งมรดกอย่างยั่งยืน
 ข. ยุทธศาสตร์การพัฒนาของ อปท. ในเขตจังหวัดพิษณุโลก ที่ 6 : การจัดการทรัพยากรธรรมชาติและสิ่งแวดล้อมให้ดำรงความสมบูรณ์และยั่งยืน
 6. ยุทธศาสตร์องค์การบริหารส่วนจังหวัดพิษณุโลก ที่ 6 : ด้านการจัดการทรัพยากรธรรมชาติและสิ่งแวดล้อม
 แผนงาน : การเกษตร

ที่	โครงการ/กิจกรรม	วัตถุประสงค์	เป้าหมาย (ผลผลิตของโครงการ)	งบประมาณและที่ผ่านมา					ตัวชี้วัด (KPI)	ผลที่คาดว่าจะได้รับ	หน่วยงาน ที่รับผิดชอบ หลัก
				2561 (บาท)	2562 (บาท)	2563 (บาท)	2564 (บาท)	2565 (บาท)			
16	ชุดออกคลองส่งน้ำบึงทาม - บึงระมาน พร้อมตาด คอนกรีต หมู่ที่ 6 ต.บางระกำ อ.บางระกำ จ.พิษณุโลก	เพื่อให้ประชาชนได้มี แหล่งน้ำใช้ในการ อุปโภค-บริโภค ป้องกัน ภัยแล้งและแก้ปัญหา	ชุดออกคลองส่งน้ำ พร้อมตาดคอนกรีต ระยะ 4,000 ม. (รายละเอียดตามแบบ แปลน อบจ.พล)	4,000,000 งบ อบจ.พล	-	-	-	-	จำนวนแหล่งน้ำ ได้รับการขุดลอก จำนวน 1 แห่ง	ทำให้ประชาชนได้มี แหล่งน้ำสำหรับ อุปโภค-บริโภค ป้องกันภัยแล้ง และ แก้ไขปัญหา ท่วมขัง	กองช่าง (ทต.บึงระมาน อ.บางระกำ)
17	ชุดออกคลองทุ่งค่อม พร้อมถนนรอบคลอง หมู่ที่ 10 ต.บางระกำ อ.บางระกำ จ.พิษณุโลก	เพื่อให้ประชาชนได้มี แหล่งน้ำใช้ในการ อุปโภค-บริโภค ป้องกัน ภัยแล้งและแก้ปัญหา	ชุดออกคลองทุ่งค่อม ระยะ 1,245 ม. (รายละเอียดตามแบบ แปลน อบจ.พล)	150,000 งบ อบจ.พล	-	-	-	-	จำนวนแหล่งน้ำ ได้รับการขุดลอก จำนวน 1 แห่ง	ทำให้ประชาชนได้มี แหล่งน้ำสำหรับ อุปโภค-บริโภค ป้องกันภัยแล้ง และ แก้ไขปัญหา ท่วมขัง	กองช่าง (ทต.บึงระมาน อ.บางระกำ)

- ก. ยุทธศาสตร์จังหวัดพิษณุโลก ที่ 5 : ตามการอนุรักษ์พื้นที่พืชรักษาภรณ์ธรรมชาติสิ่งแวดล้อม และแหล่งน้ำอย่างยั่งยืน
 ข. ยุทธศาสตร์การพัฒนายางอบท ในเขตจังหวัดพิษณุโลก ที่ 6 : การจัดการทรัพยากรธรรมชาติและสิ่งแวดล้อมให้ดำรงความสมบูรณ์และยั่งยืน
 6. ยุทธศาสตร์องค์การบริหารส่วนจังหวัดพิษณุโลก ที่ 6 : ตามการจัดการทรัพยากรธรรมชาติและสิ่งแวดล้อม

แผนงาน : การเกษตร

ที่	โครงการ/กิจกรรม	วัตถุประสงค์	เป้าหมาย (ผลผลิตของโครงการ)	งบประมาณและพื้นที่งาน					ตัวชี้วัด (KPI)	ผลที่คาดว่าจะได้รับ	หน่วยงาน ที่รับผิดชอบหลัก	
				2561 (บาท)	2562 (บาท)	2563 (บาท)	2564 (บาท)	2565 (บาท)				
18	ชุดออกคดของหนองรวง หมู่ที่ 5 ต.บางระกำ อ.บางระกำ จ.พิษณุโลก	เพื่อให้ประชาชนได้มีแหล่งน้ำใช้ในการอุปโภค-บริโภค ป้องกันภัยแล้งและแก้ปัญหา	ชุดออกคดของ ระยะ 3,000 ม. (รายละเอียดตามแบบแปลน อบจ.พส)	500,000 งบ อบจ.พส	-	-	-	-	-	จำนวนแหล่งน้ำที่ได้รับการขุดลอก จำนวน 1 แห่ง	ทำให้ประชาชนได้มีแหล่งน้ำสำหรับอุปโภค-บริโภค ป้องกันภัยแล้ง และแก้ไขปัญหาน้ำท่วมซึ่ง	กองช่าง (อบต.วังอิทก อบางระกำ)
19	ชุดออกคดของห้วยขุม หมู่ที่ 1 ต.วังอิทก อ.บางระกำ จ.พิษณุโลก	เพื่อให้ประชาชนได้มีแหล่งน้ำใช้ในการอุปโภค-บริโภค ป้องกันภัยแล้งและแก้ปัญหา	ชุดออกคดของห้วยขุม กว้าง 10ม. ยาว 800ม. ลึก 2 ม. (รายละเอียดตามแบบแปลน อบจ.พส)	-	400,000 งบ อบจ.พส	-	-	-	-	จำนวนแหล่งน้ำที่ได้รับการขุดลอก จำนวน 1 แห่ง	ทำให้ประชาชนได้มีแหล่งน้ำสำหรับอุปโภค-บริโภค ป้องกันภัยแล้ง และแก้ไขปัญหาน้ำท่วมซึ่ง	กองช่าง (อบต.วังอิทก อบางระกำ)
20	ชุดออกคดของมหาชาติ (นายายไล่ - คลองหนองเจ๊กมก (คลอง C 27) หมู่ที่ 1, 10 ต.วังอิทก อ.บางระกำ จ.พิษณุโลก	เพื่อให้ประชาชนได้มีแหล่งน้ำใช้ในการอุปโภค-บริโภค ป้องกันภัยแล้งและแก้ปัญหา	ชุดออกคดของมหาชาติ กว้าง 10 ม. ยาว 3,000 ม. (รายละเอียดตามแบบแปลน อบจ.พส)	-	840,000 งบ อบจ.พส	-	-	-	-	จำนวนแหล่งน้ำที่ได้รับการขุดลอก จำนวน 1 แห่ง	ทำให้ประชาชนได้มีแหล่งน้ำสำหรับอุปโภค-บริโภค ป้องกันภัยแล้ง และแก้ไขปัญหาน้ำท่วมซึ่ง	กองช่าง (อบต.วังอิทก อบางระกำ)

PL02/354

- ก. ยุทธศาสตร์ส่งเสริมหัตถวิสาหกิจ
ข. ยุทธศาสตร์การพัฒนาของ อปท. ในเขตจังหวัดพิษณุโลก ที่ 6 : การจัดการทรัพยากรธรรมชาติและสิ่งแวดล้อมให้ดำรงความสมบูรณ์และยั่งยืน
6. ยุทธศาสตร์องค์การบริหารส่วนจังหวัดพิษณุโลก ที่ 6 : ด้านการจัดการทรัพยากรธรรมชาติและสิ่งแวดล้อม

แผนงาน : การเกษตร

ที่	โครงการ/กิจกรรม	วัตถุประสงค์	เป้าหมาย (ผลผลิตของโครงการ)	งบประมาณและที่ผ่านมา					ตัวชี้วัด (KPI)	ผลที่คาดว่าจะได้รับ	หน่วยงาน ที่รับผิดชอบ
				2561 (บาท)	2562 (บาท)	2563 (บาท)	2564 (บาท)	2565 (บาท)			
21	ชุดออกคล่องลำห้วย หมู่ที่ 2 ต.วังอิทก อ.บางระกำ จ.พิษณุโลก	เพื่อให้ประชาชนได้มีแหล่งน้ำใช้ในการอุปโภค-บริโภค ป้องกันภัยแล้งและแก้ปัญหา	ชุดออกคล่องลำห้วย กว้าง 30 ม. ยาว 800 ม. (รายละเอียดตามแบบแปลน อบจ.พค)	-	800,000 งบ อบจ.พค	-	-	-	จำนวนแหล่งน้ำที่ได้รับการขุดลอก จำนวน 1 แห่ง	ทำให้ประชาชนได้มีแหล่งน้ำสำหรับอุปโภค-บริโภค ป้องกันภัยแล้ง และแก้ไขปัญหาท่วมซ้ำ	กองช่าง (อบต.วังอิทก อ.บางระกำ)
22	ชุดออกคล่อง (หนองอ้อ - หนองกระทุ่ม) หมู่ที่ 2,7 ต.วังอิทก อ.บางระกำ จ.พิษณุโลก	เพื่อให้ประชาชนได้มีแหล่งน้ำใช้ในการอุปโภค-บริโภค ป้องกันภัยแล้งและแก้ปัญหา	ชุดออกคล่อง กว้าง 15 ม. ยาว 1,000 ม. (รายละเอียดตามแบบแปลน อบจ.พค)	-	620,000 งบ อบจ.พค	-	-	-	จำนวนแหล่งน้ำที่ได้รับการขุดลอก จำนวน 1 แห่ง	ทำให้ประชาชนได้มีแหล่งน้ำสำหรับอุปโภค-บริโภค ป้องกันภัยแล้ง และแก้ไขปัญหาท่วมซ้ำ	กองช่าง (อบต.วังอิทก อ.บางระกำ)
23	ชุดออกคล่อง (ห้วยและตึง - หนองพันต่าง) หมู่ที่ 5 ต.วังอิทก อ.บางระกำ จ.พิษณุโลก	เพื่อให้ประชาชนได้มีแหล่งน้ำใช้ในการอุปโภค-บริโภค ป้องกันภัยแล้งและแก้ปัญหา	ชุดออกคล่อง กว้าง 6 ม. ยาว 2,000 ม. (รายละเอียดตามแบบแปลน อบจ.พค)	-	300,000 งบ อบจ.พค	-	-	-	จำนวนแหล่งน้ำที่ได้รับการขุดลอก จำนวน 1 แห่ง	ทำให้ประชาชนได้มีแหล่งน้ำสำหรับอุปโภค-บริโภค ป้องกันภัยแล้ง และแก้ไขปัญหาท่วมซ้ำ	กองช่าง (อบต.วังอิทก อ.บางระกำ)

- ก. ยุทธศาสตร์จังหวัดพิษณุโลก ที่ 5 : ด้านการอนุรักษ์ฟื้นฟูทรัพยากรธรรมชาติสิ่งแวดล้อม และแหล่งน้ำอย่างยั่งยืน
 ข. ยุทธศาสตร์การพัฒนาของ อบท. ในเขตจังหวัดพิษณุโลก ที่ 6 : การจัดการทรัพยากรธรรมชาติและสิ่งแวดล้อมให้ดำรงความสมบูรณ์และยั่งยืน
 6. ยุทธศาสตร์องค์การบริหารส่วนจังหวัดพิษณุโลก ที่ 6 : ด้านการจัดการทรัพยากรธรรมชาติและสิ่งแวดล้อม

แผนงาน : การเกษตร

ที่	โครงการ/กิจกรรม	วัตถุประสงค์	เป้าหมาย (ผลผลิตของโครงการ)	งบประมาณและที่ผ่านมา					ตัวชี้วัด (KPI)	ผลที่คาดว่าจะ ได้รับ	หน่วยงาน ที่รับผิดชอบ หลัก
				2561 (บาท)	2562 (บาท)	2563 (บาท)	2564 (บาท)	2565 (บาท)			
24	ชุดออกคลองตนเอง แม่ระงู หมู่ที่ 8 ต.วังอิทก อบางระกำ จ.พิษณุโลก	เพื่อให้ประชาชนได้มี แหล่งน้ำใช้ในการ อุปโภค-บริโภค ป้อนกัน ภัยแล้งและแก้ปัญหา	ชุดออกคลองตนเอง แม่ระงู หมู่ที่ 80 ไร่ (รายละเอียดตามแบบ แปลน อบจ.พล)	-	5,000,000 งบ อบจ.พล	-	-	-	จำนวนแหล่งน้ำ ที่ได้รับการขุดลอก จำนวน 1 แห่ง	ทำให้ประชาชนได้มี แหล่งน้ำสำหรับ อุปโภค-บริโภค ป้อนกันภัยแล้ง และ แก้ปัญหาหน้า ท่วมซึ่ง	กองช่าง (อบต.วังอิทก อบางระกำ)
25	พัฒนาแหล่งน้ำคลอง สะอาด ปรุจากวัดพิชช คลองขาบ้น หมู่ที่ 7 ต.บ่อทอง ต.พันเสา ถึง หมู่ที่ 5 ต.บ่อทอง ติดต่อก ต.วังอิทก อบางระกำ จ.พิษณุโลก	เพื่อให้ประชาชนได้มี แหล่งน้ำใช้ในการ อุปโภค-บริโภค ป้อนกัน ภัยแล้งและแก้ปัญหา	ชุดออกแหล่งน้ำ กว้าง 20 ม. ยาว 7,700 ม. (รายละเอียดตามแบบ แปลน อบจ.พล)	610,000 งบ อบจ.พล	610,000 งบ อบจ.พล	610,000 งบ อบจ.พล	610,000 งบ อบจ.พล	-	จำนวนแหล่งน้ำ ที่ได้รับการขุดลอก จำนวน 1 แห่ง	ทำให้ประชาชนได้มี แหล่งน้ำสำหรับ อุปโภค-บริโภค ป้อนกันภัยแล้ง และ แก้ปัญหาหน้า ท่วมซึ่ง	กองช่าง (อบต.บ่อทอง อบางระกำ)
26	พัฒนาแหล่งน้ำคลอง สะอาด ปรุจากวัดพิชช คลองตต บ้านโพธิ์ประสาธ ต.บ่อทอง เขื่อน ต.พันเสา กับเทศบาล ต.บึงระมาณ อบางระกำ จ.พิษณุโลก	เพื่อให้ประชาชนได้มี แหล่งน้ำใช้ในการ อุปโภค-บริโภค ป้อนกัน ภัยแล้งและแก้ปัญหา	ชุดออกแหล่งน้ำ กว้าง 20 ม. ยาว 1,650 ม. (รายละเอียดตามแบบ แปลน อบจ.พล)	130,000 งบ อบจ.พล	130,000 งบ อบจ.พล	130,000 งบ อบจ.พล	130,000 งบ อบจ.พล	-	จำนวนแหล่งน้ำ ที่ได้รับการขุดลอก จำนวน 1 แห่ง	ทำให้ประชาชนได้มี แหล่งน้ำสำหรับ อุปโภค-บริโภค ป้อนกันภัยแล้ง และ แก้ปัญหาหน้า ท่วมซึ่ง	กองช่าง (อบต.บ่อทอง อบางระกำ)

พ.02/356

- ก. ยุทธศาสตร์จังหวัดพิษณุโลก ที่ 5 : ด้านการอนุรักษ์พื้นที่ชุ่มน้ำหรือทรัพยากรธรรมชาติสิ่งแวดล้อม และแหล่งน้ำอย่างยั่งยืน
 ข. ยุทธศาสตร์การพัฒนาของ อปท. ในเขตจังหวัดพิษณุโลก ที่ 6 : การจัดการทรัพยากรธรรมชาติและสิ่งแวดล้อมให้ดำรงความสมบูรณ์และยั่งยืน
 6. ยุทธศาสตร์องค์การบริหารส่วนจังหวัดพิษณุโลก ที่ 6 : ด้านการจัดการทรัพยากรธรรมชาติและสิ่งแวดล้อม

แผนงาน : การเกษตร

ที่	โครงการ/กิจกรรม	วัตถุประสงค์	เป้าหมาย (ผลผลิตของโครงการ)	งบประมาณและที่ผ่านมา					ตัวชี้วัด (KPI)	ผลที่คาดว่าจะได้รับ	หน่วยงาน ที่รับผิดชอบ หลัก
				2561 (บาท)	2562 (บาท)	2563 (บาท)	2564 (บาท)	2565 (บาท)			
27	พัฒนาแหล่งน้ำคลอง สะอาด ปราศจากวัชพืช คลองห้วยน้อย หมู่ที่ 10 ต.บ่อทอง ติดต่อเทศบาล บึงระมาณ ถึง คลอง แม่สะตั้ง หมู่ที่ 1 ต.บ่อทอง ติดต่อ ต.วังอิทก อ.บางระกำ จ.พิษณุโลก	เพื่อให้ประชาชนได้มี แหล่งน้ำใช้ในการ อุปโภค-บริโภค ป้องกัน ภัยแล้งและแก้มัญญา	ขุดลอกแหล่งน้ำ กว้าง 20 ม. ยาว 6,300 ม. (รายละเอียดตามแบบ แปลน อบจ.พท)	500,000 งบ อบจ.พท	500,000 งบ อบจ.พท	500,000 งบ อบจ.พท	500,000 งบ อบจ.พท	-	จำนวนแหล่งน้ำ ได้รับการขุดลอก จำนวน 1 แห่ง	ทำให้ประชาชนได้มี แหล่งน้ำสำหรับ อุปโภค-บริโภค ป้องกันภัยแล้ง และ แก้มัญญหาน้ำ ท่วมซ้ำ	กองช่าง (อบต.บ่อทอง อ.บางระกำ)
28	ขุดลอกคลองพระพาย ต.ชุมแสงสงคราม - บ้านเกาะจันทร์ ต.บึงกอก อ.บางระกำ จ.พิษณุโลก	เพื่อให้ประชาชนได้มี แหล่งน้ำใช้ในการ อุปโภค-บริโภค ป้องกัน ภัยแล้งและแก้มัญญา	ขุดลอกคลองพระพาย ปริมาตรดินขุดไม่น้อยกว่า 54,000 ลบ.ม.โดยนำดิน ขุดมาปรับถมเสริมคันดิน พร้อมปรับแต่งให้เรียบร้อย (โดยใช้เครื่องจักรของ อบจ.พิษณุโลก)	3,000,000 งบ อบจ.พท	-	-	-	-	จำนวนแหล่งน้ำ ได้รับการขุดลอก จำนวน 1 แห่ง	ทำให้ประชาชนได้มี แหล่งน้ำสำหรับ อุปโภค-บริโภค ป้องกันภัยแล้ง และ แก้มัญญหาน้ำ ท่วมซ้ำ	กองช่าง (อบต.ชุมแสง สงคราม อ.บางระกำ)

- ก. ยุทธศาสตร์จังหวัดพิษณุโลก ที่ 5 : ตามการอนุรักษ์พื้นที่ชุ่มน้ำธรรมชาติและสิ่งแวดล้อม และแหล่งน้ำอย่างยั่งยืน
 ข. ยุทธศาสตร์การพัฒนาของ อปท. ในเขตจังหวัดพิษณุโลก ที่ 6 : การจัดการทรัพยากรธรรมชาติและสิ่งแวดล้อมให้ดำรงความสมบูรณ์และยั่งยืน
 6. ยุทธศาสตร์องค์การบริหารส่วนจังหวัดพิษณุโลก ที่ 6 : ตามการจัดการทรัพยากรธรรมชาติและสิ่งแวดล้อม

แผนงาน : การเกษตร

ที่	โครงการ/กิจกรรม	วัตถุประสงค์	เป้าหมาย (ผลผลิตโครงการ)	งบประมาณและที่มา						ตัวชี้วัด (KPI)	ผลที่คาดว่าจะ จะได้รับ	หน่วยงาน ที่รับผิดชอบ หลัก
				2561 (บาท)	2562 (บาท)	2563 (บาท)	2564 (บาท)	2565 (บาท)				
29	ชุดออกบึงมะลิ หมู่ที่ 6 ต.หอบก อ.พรหมพิราม จ.พิษณุโลก	เพื่อให้ประชาชนได้มี แหล่งน้ำใช้ในการ อุปโภค-บริโภค ป้องกัน ภัยแล้งและแก้ปัญหา	ชุดออกคลอง พื้นที่ 35,680 ตร.ม. (22 ไร่) (รายละเอียดตามแบบ แปลน อบจ.พล)	งบ อบจ.พล 500,000	งบ อบจ.พล 500,000	งบ อบจ.พล 500,000	งบ อบจ.พล 500,000	-	จำนวนแหล่งน้ำ ที่ได้รับการขุดลอก จำนวน 1 แห่ง	ทำให้ประชาชนได้มี แหล่งน้ำสำหรับ อุปโภค-บริโภค ป้องกันภัยแล้ง และ แก้ไขปัญหาน้ำ ท่วมซึ่ง	กองช่าง อบต.หอบก อ.พรหมพิราม)	
30	ชุดหนองบัวแดง หมู่ที่ 2 ต.หอบก อ.พรหมพิราม จ.พิษณุโลก	เพื่อให้ประชาชนได้มี แหล่งน้ำใช้ในการ อุปโภค-บริโภค ป้องกัน ภัยแล้งและแก้ปัญหา	ชุดออกคลอง พื้นที่ 62,400 ตร.ม. (39 ไร่) (รายละเอียดตามแบบ แปลน อบจ.พล)	งบ อบจ.พล 500,000	งบ อบจ.พล 1,000,000	งบ อบจ.พล 1,000,000	งบ อบจ.พล 1,000,000	-	จำนวนแหล่งน้ำ ที่ได้รับการขุดลอก จำนวน 1 แห่ง	ทำให้ประชาชนได้มี แหล่งน้ำสำหรับ อุปโภค-บริโภค ป้องกันภัยแล้ง และ แก้ไขปัญหาน้ำ ท่วมซึ่ง	กองช่าง อบต.หอบก อ.พรหมพิราม)	
31	ก่อสร้างถนนผิวจราจร คลล. หมู่ที่ 1 บ้านโคกเสมอ ต.คางระจิว เขื่อนต่อ หมู่ที่ 1 ต.ทับยายเชียง อ.พรหมพิราม จ.พิษณุโลก	เพื่อใหม่เส้นทาง คมนาคมให้ประชาชน ใช้สัญจรไป - มา และ ขนส่งผลผลิตทางการ เกษตร	ถนนผิวจราจร คลล. กว้าง 6 ม. ยาว 2,000 ม. (รายละเอียดตามแบบแปลน อบจ.พล)	-	งบ อบจ.พล 1,620,000	งบ อบจ.พล 1,620,000	-	-	ถนนที่ตัด มาตรฐานเพื่อให้ ประชาชนใช้ สัญจรไปมา ได้ขึ้น 100 %	ทำให้ประชาชนเดินทาง สัญจร ไป-มาและการ ขนส่งผลผลิตทางการ เกษตรออกสู่ตลาด การค้ำได้สะดวก รวดเร็วยิ่งขึ้น	กองช่าง อบต.คางระจิว อ.พรหมพิราม)	

พ.02/358

ก. ยุทธศาสตร์จังหวัดพิษณุโลก ที่ 5 : ด้านการอนุรักษ์ฟื้นฟูทรัพยากรธรรมชาติสิ่งแวดล้อม และแหล่งน้ำอย่างยั่งยืน
ข. ยุทธศาสตร์การพัฒนาของ อบท. ในเขตจังหวัดพิษณุโลก ที่ 6 : การจัดการทรัพยากรธรรมชาติและสิ่งแวดล้อมให้ดำรงความสมบูรณ์และยั่งยืน

6. ยุทธศาสตร์องค์การบริหารส่วนจังหวัดพิษณุโลก ที่ 6 : ด้านการจัดการทรัพยากรธรรมชาติและสิ่งแวดล้อม

แผนงาน : การเกษตร

ที่	โครงการ/กิจกรรม	วัตถุประสงค์	เป้าหมาย (ผลผลิตของโครงการ)	งบประมาณและที่ผ่านมา					ตัวชี้วัด (KPI)	ผลที่คาดว่าจะได้รับ	หน่วยงาน ที่รับผิดชอบ หลัก
				2561 (บาท)	2562 (บาท)	2563 (บาท)	2564 (บาท)	2565 (บาท)			
32	ชุดล่อลอบึงก่าไล (แก๊สลิง) หมู่ที่ 2,5,8,10 ต.วัดโบสถ์ เชื่อมต่อ ระหว่าง หมู่ที่ 1,4,7,10 ต.ทางาม อ.วัดโบสถ์ จ.พิษณุโลก	เพื่อให้ประชาชนได้มี แหล่งน้ำใช้ในการ อุปโภค-บริโภค ป้องกัน ภัยแล้งและแก้ปัญหา ต.ทางาม อ.วัดโบสถ์ จ.พิษณุโลก	ชุดล่อลอบึงก่าไล พื้นที่ประมาณ 1,200 ไร่ (รายละเอียดตามแบบ แปลน อบจ.พล)	10,000,000 งบ อบจ.พล	-	-	-	-	จำนวนแหล่งน้ำ ที่ได้รับการขุดลอก จำนวน 1 แห่ง	ทำให้ประชาชนได้มี แหล่งน้ำสำหรับ อุปโภค-บริโภค ป้องกันภัยแล้ง และ แก้ไขปัญหา ท่วมซ้ำ ท่วมซ้ำ	กองช่าง (อบต.วัดโบสถ์ อ.วัดโบสถ์)
33	พัฒนาแหล่งน้ำคลอง สะอาดปราดจากวังพิช หมู่ที่ 1 - 12 ต.หนองพระ อ.วังทอง จ.พิษณุโลก	เพื่อให้ประชาชนได้มี แหล่งน้ำใช้ในการ อุปโภค-บริโภค ป้องกัน ภัยแล้งและแก้ปัญหา	ชุดลอกแหล่งน้ำ (โดยใช้เครื่องจักร อบจ. พิษณุโลก)	500,000 งบ อบจ.พล	500,000 งบ อบจ.พล	500,000 งบ อบจ.พล	500,000 งบ อบจ.พล	-	จำนวนแหล่งน้ำ ที่ได้รับการขุดลอก จำนวน 1 แห่ง	ทำให้ประชาชนได้มี แหล่งน้ำสำหรับ อุปโภค-บริโภค ป้องกันภัยแล้ง และ แก้ไขปัญหา ท่วมซ้ำ	กองช่าง (อบต.หนองพระ อ.วังทอง)
34	ชุดล่อลอบึงชมพู ต.ท่าหมื่นราม ถึง ต.พันชาติ อ.วังทอง จ.พิษณุโลก	เพื่อให้ประชาชนได้มี แหล่งน้ำใช้ในการ อุปโภค-บริโภค ป้องกัน ภัยแล้งและแก้ปัญหา	ชุดล่อลอบึงชมพู กว้าง 30 ม. ลึกเฉลี่ย 10 ม. ระยะทาง 10 กม. (รายละเอียดตามแบบ แปลน อบจ.พล)	2,000,000 งบ อบจ.พล	2,000,000 งบ อบจ.พล	2,000,000 งบ อบจ.พล	-	-	จำนวนแหล่งน้ำ ที่ได้รับการขุดลอก จำนวน 1 แห่ง	ทำให้ประชาชนได้มี แหล่งน้ำสำหรับ อุปโภค-บริโภค ป้องกันภัยแล้ง และ แก้ไขปัญหา ท่วมซ้ำ	กองช่าง (อบต.ท่าหมื่นราม อ.วังทอง)

ก. ยุทธศาสตร์จังหวัดพิษณุโลก ที่ 5 : ด้านการอนุรักษ์ฟื้นฟูทรัพยากรธรรมชาติและสิ่งแวดล้อม และแหล่งน้ำอย่างยั่งยืน

ข. ยุทธศาสตร์การพัฒนาของ อปท. ในเขตจังหวัดพิษณุโลก ที่ 6 : การจัดการทรัพยากรธรรมชาติและสิ่งแวดล้อมให้ดำรงความสมบูรณ์และยั่งยืน

6. ยุทธศาสตร์องค์การบริหารส่วนจังหวัดพิษณุโลก ที่ 6 : ด้านการจัดการทรัพยากรธรรมชาติและสิ่งแวดล้อม

แผนงาน : การเกษตร

ที่	โครงการ/กิจกรรม	วัตถุประสงค์	เป้าหมาย (ผลผลิตของโครงการ)	งบประมาณและที่ผ่านมา						ตัวชี้วัด (KPI)	ผลที่คาดว่าจะ จะได้รับ	หน่วยงาน รับผิดชอบ
				2561 (บาท)	2562 (บาท)	2563 (บาท)	2564 (บาท)	2565 (บาท)				
35	ชุดลอกคลองจิกโพล่ง หมู่ที่ 12 ต.วังพิศูถ ถึง ต.แม่ระมา อ.วังทอง จ.พิษณุโลก	เพื่อให้ประชาชนได้มีแหล่งน้ำใช้ในการอุปโภค-บริโภค ป้องกันภัยแล้งและแก้ปัญหา	ชุดลอกคลองจิกโพล่ง กว้าง 17 ม. ยาว 1,400 ม. ลึก 2 ม. (รายละเอียดตามแบบแปลน อบจ. พล)	2,000,000 งบ อบจ. พล	-	-	-	-	-	จำนวนแหล่งน้ำที่ได้รับการขุดลอก จำนวน 1 แห่ง	ทำให้ประชาชนได้มีแหล่งน้ำสำหรับอุปโภค-บริโภค ป้องกันภัยแล้ง และแก้ปัญหาพื้นที่ ท่วมซ้ำ	กองช่าง อบต.วังพิศูถ อ.วังทอง
36	ชุดลอกคลองเช็ก บ้านดงพลอง หมู่ที่ 7 ต.วังพิศูถ ถึง หมู่ที่ 12 ต.แม่ระมา อ.วังทอง จ.พิษณุโลก	เพื่อให้ประชาชนได้มีแหล่งน้ำใช้ในการอุปโภค-บริโภค ป้องกันภัยแล้งและแก้ปัญหา	ชุดลอกคลองเช็ก กว้าง 15 ม. ยาว 6,000 ม. ลึก 3 ม. (รายละเอียดตามแบบแปลน อบจ. พล)	2,000,000 งบ อบจ. พล	-	-	-	-	-	จำนวนแหล่งน้ำที่ได้รับการขุดลอก จำนวน 1 แห่ง	ทำให้ประชาชนได้มีแหล่งน้ำสำหรับอุปโภค-บริโภค ป้องกันภัยแล้ง และแก้ปัญหาพื้นที่ ท่วมซ้ำ	กองช่าง อบต.วังพิศูถ อ.วังทอง
37	พัฒนาแหล่งน้ำคลองละฮะฮาด ปราสาทกวิชัย (ชุดออก-วิชัยแหล่งน้ำ) ต.วังพิศูถ อ.เมืองฯ จ.พิษณุโลก	เพื่อให้ประชาชนได้มีแหล่งน้ำใช้ในการอุปโภค-บริโภค ป้องกันภัยแล้งและแก้ปัญหา	ชุดออกวิชัย ระยะทาง 120 กม. ปูละ 30 แห่ง โดยใช้เครื่องจักรกล อบจ. พล.	18,000,000 งบ อบจ. พล	18,000,000 งบ อบจ. พล	18,000,000 งบ อบจ. พล	18,000,000 งบ อบจ. พล	-	-	จำนวนแหล่งน้ำที่ได้รับการขุดลอก จำนวน 1 แห่ง	ทำให้ประชาชนได้มีแหล่งน้ำสำหรับอุปโภค-บริโภค ป้องกันภัยแล้ง และแก้ปัญหาพื้นที่ ท่วมซ้ำ	กองช่าง อบต.วังพิศูถ อ.วังทอง

- ก. ยุทธศาสตร์จังหวัดพิษณุโลก ที่ 5 : ด้านการอนุรักษ์พื้นที่ทรัพยากรธรรมชาติสิ่งแวดล้อม และแหล่งน้ำอย่างยั่งยืน
 ข. ยุทธศาสตร์การพัฒนาของ อบท. ในเขตจังหวัดพิษณุโลก ที่ 6 : การจัดการทรัพยากรธรรมชาติและสิ่งแวดล้อมให้ดำรงความสมบูรณ์และยั่งยืน
 6. ยุทธศาสตร์องค์การบริหารส่วนจังหวัดพิษณุโลก ที่ 6 : ด้านการจัดการทรัพยากรธรรมชาติและสิ่งแวดล้อม

แผนงาน : การเกษตร

ที่	โครงการ/กิจกรรม	วัตถุประสงค์	เป้าหมาย (ผลผลิตของโครงการ)	งบประมาณและที่ผ่านมา					ตัวชี้วัด (KPI)	ผลที่คาดว่าจะได้รับ	หน่วยงาน ที่รับผิดชอบหลัก
				2561 (บาท)	2562 (บาท)	2563 (บาท)	2564 (บาท)	2565 (บาท)			
38	ก่อสร้างท่อระบายน้ำ พร้อมบ่อพัก สาย หมู่ที่ 3 บ้านดงข่อย ต.วังพิรุณ ถึง หมู่ที่ 5 บ้านก่อ ต.สมอแข อ.เมือง จ.พิษณุโลก	เพื่อให้การระบายน้ำเป็นไปด้วยดี และลดปัญหาอุทกภัย	ท่อระบายน้ำ พร้อมบ่อพัก ระยะทางตลอดสาย 900 ม. (รายละเอียดตามแบบแปลน อบจ.พล)	2,000,000 งบ อบจ.พล	-	-	-	-	ลดปัญหาการระบายน้ำได้ขึ้น 100%	ทำให้การระบายน้ำมีความสะดวกยิ่งขึ้น และลดปัญหาอุทกภัย	กองช่าง (อบต.วังพิรุณ อ.วังทอง)
39	พัฒนาแหล่งน้ำคลองสะอาดปราศจากวัชพืช (ขุดลอกวัชพืชแหล่งน้ำ) ต.บ้านกลาง อ.วังทอง จ.พิษณุโลก	เพื่อให้ประชาชนได้มีแหล่งน้ำใช้ในการอุปโภค-บริโภค ป้องกันภัยแล้งและแก้ปัญหา	พัฒนาแหล่งน้ำ ระยะทาง 120 กม. ปีละ 30 แห่ง โดยใช้เครื่องจักรของ อบจ.พล	18,000,000 งบ อบจ.พล	18,000,000 งบ อบจ.พล	18,000,000 งบ อบจ.พล	18,000,000 งบ อบจ.พล	-	จำนวนแหล่งน้ำที่ได้รับการขุดลอก จำนวน 1 แห่ง	ทำให้ประชาชนได้มีแหล่งน้ำสำหรับอุปโภค-บริโภค ป้องกันภัยแล้ง และแก้ไขปัญหาน้ำท่วมซึ่ง	กองช่าง (อบต.บ้านกลาง อ.วังทอง)
40	ขุดลอกวัชพืชคลองหลังเรือนจำกลางและเรือนจำจังหวัดพิษณุโลก ต.วังทอง อ.วังทอง จ.พิษณุโลก	เพื่อให้ประชาชนได้มีแหล่งน้ำใช้ในการอุปโภค-บริโภค ป้องกันภัยแล้งและแก้ปัญหา	ขุดลอกวัชพืช กว้าง 10 ม. ยาว 2,050 ม. ลึก 3 ม. เนื้อที่ประมาณ 12.8 ไร่ (รายละเอียดตามแบบแปลน อบจ.พล)	600,000 งบ อบจ.พล	600,000 งบ อบจ.พล	600,000 งบ อบจ.พล	600,000 งบ อบจ.พล	-	จำนวนแหล่งน้ำที่ได้รับการขุดลอก จำนวน 1 แห่ง	ทำให้ประชาชนได้มีแหล่งน้ำสำหรับอุปโภค-บริโภค ป้องกันภัยแล้ง และแก้ไขปัญหาน้ำท่วมซึ่ง	กองช่าง (อบต.วังทอง อ.วังทอง)

- ก. ยุทธศาสตร์จังหวัดพิษณุโลก ที่ 5 : ด้านการอนุรักษ์ฟื้นฟูทรัพยากรธรรมชาติสิ่งแวดล้อม และแหล่งน้ำอย่างยั่งยืน
 ข. ยุทธศาสตร์การพัฒนาของ อปท. ในเขตจังหวัดพิษณุโลก ที่ 6 : การจัดการทรัพยากรธรรมชาติและสิ่งแวดล้อมให้ดำรงความสมบูรณ์และยั่งยืน
 6. ยุทธศาสตร์องค์การบริหารส่วนจังหวัดพิษณุโลก ที่ 6 : ด้านการจัดการทรัพยากรธรรมชาติและสิ่งแวดล้อม
 แผนงาน : การเกษตร

ที่	โครงการ/กิจกรรม	วัตถุประสงค์	เป้าหมาย (ผลผลิตของโครงการ)	งบประมาณและที่ตามมา					ตัวชี้วัด (KPI)	ผลที่คาดว่าจะได้รับ	หน่วยงาน ที่รับผิดชอบหลัก
				2561 (บาท)	2562 (บาท)	2563 (บาท)	2564 (บาท)	2565 (บาท)			
41	ชุดล่อวิถีซึบคลองส้มม่วง หมู่ที่ 12 ต.วังทอง อ.วังทอง จ.พิษณุโลก	เพื่อให้ประชาชนได้มีแหล่งน้ำใช้ในการอุปโภค-บริโภค ป้องกันภัยแล้งและแก้ปัญหา	ชุดล่อวิถีซึบ กว้าง 10ม. ยาว 790ม. ลึก 2.5 ม. เนื้อที่ประมาณ 5 ไร่ (รายละเอียดตามแบบแปลน อบจ.พล)	447,000 งบ อบจ.พล	447,000 งบ อบจ.พล	447,000 งบ อบจ.พล	447,000 งบ อบจ.พล	-	จำนวนแหล่งน้ำที่ได้รับการชุดล่อ จำนวน 1 แห่ง	ทำให้ประชาชนได้มีแหล่งน้ำสำหรับอุปโภค-บริโภค ป้องกันภัยแล้ง และแก้ไขปัญหาน้ำท่วมซึ่ง	กองช่าง (อบต.วังทอง) อ.วังทอง
42	ชุดล่อวิถีซึบคลองห้วยตุ่น หมู่ที่ 7 ต.วังทอง อ.วังทอง จ.พิษณุโลก	เพื่อให้ประชาชนได้มีแหล่งน้ำใช้ในการอุปโภค-บริโภค ป้องกันภัยแล้งและแก้ปัญหา	ชุดล่อวิถีซึบ กว้าง 7.5ม. ยาว 1,050 ม. ลึก 3 ม. เนื้อที่ประมาณ 5 ไร่ (รายละเอียดตามแบบแปลน อบจ.พล)	230,000 งบ อบจ.พล	230,000 งบ อบจ.พล	230,000 งบ อบจ.พล	230,000 งบ อบจ.พล	-	จำนวนแหล่งน้ำที่ได้รับการชุดล่อ จำนวน 1 แห่ง	ทำให้ประชาชนได้มีแหล่งน้ำสำหรับอุปโภค-บริโภค ป้องกันภัยแล้ง และแก้ไขปัญหาน้ำท่วมซึ่ง	กองช่าง (อบต.วังทอง) อ.วังทอง
43	ชุดล่อคลอง สระน้ำ เพื่อการเกษตร หมู่ที่ 1 - หมู่ที่ 12 ต.ป่าแดง อ.ชาติตระการ จ.พิษณุโลก	เพื่อให้ประชาชนได้มีแหล่งน้ำในการอุปโภค-บริโภค ป้องกันภัยแล้งและแก้ปัญหา	ชุดล่อคลอง สระน้ำ โดยใช้เครื่องจักรของ อบจ.พิษณุโลก	500,000 งบ อบจ.พล	500,000 งบ อบจ.พล	500,000 งบ อบจ.พล	500,000 งบ อบจ.พล	-	จำนวนแหล่งน้ำที่ได้รับการชุดล่อ จำนวน 1 แห่ง	ทำให้ประชาชนได้มีแหล่งน้ำสำหรับอุปโภค-บริโภค ป้องกันภัยแล้ง และแก้ไขปัญหาน้ำท่วมซึ่ง	กองช่าง (ทต.ป่าแดง และ อบต.ป่าแดง อ.ชาติตระการ)

PL.02/362

- ก. ยุทธศาสตร์จังหวัดพิษณุโลก ที่ 5 : ด้านการอนุรักษ์พื้นที่นันทนาการธรรมชาติและสิ่งแวดล้อม และแหล่งน้ำอย่างยั่งยืน
 ข. ยุทธศาสตร์การพัฒนาของ อบต. ในเขตจังหวัดพิษณุโลก ที่ 6 : การจัดการทรัพยากรธรรมชาติและสิ่งแวดล้อมให้ดำรงความสมบูรณ์และยั่งยืน
 6. ยุทธศาสตร์องค์การบริหารส่วนจังหวัดพิษณุโลก ที่ 6 : ด้านการจัดการทรัพยากรธรรมชาติและสิ่งแวดล้อม

แผนงาน : การเกษตร

ที่	โครงการ/กิจกรรม	วัตถุประสงค์	เป้าหมาย (ผลผลิตของโครงการ)	งบประมาณและที่ผ่านมา					ตัวชี้วัด (KPI)	ผลที่คาดว่าจะได้รับ	หน่วยงาน ที่รับผิดชอบ หลัก
				2561 (บาท)	2562 (บาท)	2563 (บาท)	2564 (บาท)	2565 (บาท)			
44	ก่อสร้างถนนผิวจราจรลาดยางแบบผิวเรียบ (คพหิน) สายบ้านหนองขอน ต.เนินมะปราง เชื่อมต่อ หมู่ที่ 3 ต.บ้านน้อยขึ้นห้วยเหล็ก อ.เนินมะปราง จ.พิษณุโลก	เพื่อให้เส้นทางคมนาคมมีความปลอดภัย และสะดวกสบายในการใช้สัญจรไป - มา	ถนนผิวจราจรลาดยางแบบผิวเรียบ กว้าง 6 ม. ยาว 1,000 ม. (รายละเอียดตามแบบแปลน อบจ.พล)	-	2,237,000 งบ อบจ.พล	-	-	-	มีถนนที่ได้มาตรฐานเพื่อใช้สัญจรไปมา ดีขึ้น 100 %	ทำให้ประชาชนเดินทางสัญจร ไป-มา และการส่งผลผลิตทางการเกษตรออกสู่ตลาด การค้าได้สะดวก รวดเร็วยิ่งขึ้น	กองช่าง (อ.ต.เนินมะปราง) อ.เนินมะปราง
45	ก่อสร้างถนนผิวจราจรลาดยางแบบผิวเรียบ สาย หมู่ที่ 5 ต.บ้านมุง อ.เนินมะปราง จ.พิษณุโลก	เพื่อให้เส้นทางคมนาคมมีความปลอดภัย และสะดวกสบายในการใช้สัญจรไป - มา	ถนนผิวจราจรลาดยางแบบผิวเรียบ กว้าง 6 ม. ยาว 4,000 ม. (รายละเอียดตามแบบแปลน อบจ.พล)	-	7,479,000 งบ อบจ.พล	-	-	-	มีถนนที่ได้มาตรฐาน ใช้สัญจรได้ดี 100%	ทำให้เส้นทางคมนาคมมีความปลอดภัย และสะดวกสบายในการใช้สัญจรไป - มา เพิ่มมากขึ้น	กองช่าง (อ.ต.เนินมะปราง) อ.เนินมะปราง

- ก. ยุทธศาสตร์จังหวัดพิษณุโลก ที่ 5 : ด้านการอนุรักษ์ฟื้นฟูทรัพยากรธรรมชาติสิ่งแวดล้อม และแหล่งน้ำอย่างยั่งยืน
- ข. ยุทธศาสตร์การพัฒนาของ อปท. ในเขตจังหวัดพิษณุโลก ที่ 6 : การจัดการทรัพยากรธรรมชาติและสิ่งแวดล้อมให้ดำรงความสมบูรณ์และยั่งยืน
6. ยุทธศาสตร์เรื่องการบริหารสิ่งแวดล้อมจังหวัดพิษณุโลก ที่ 6 : ด้านการจัดการทรัพยากรธรรมชาติและสิ่งแวดล้อม

แผนงาน : การเกษตร

ที่	โครงการ/กิจกรรม	วัตถุประสงค์	เป้าหมาย (ผลผลิตของโครงการ)	งบประมาณและที่ผ่านมา					ตัวชี้วัด (KPI)	ผลที่คาดว่าจะได้รับ	หน่วยงาน ที่รับผิดชอบ
				2561 (บาท)	2562 (บาท)	2563 (บาท)	2564 (บาท)	2565 (บาท)			
46	ชุดลอกคลองบางนา หมู่ที่ 7 บ้านบึงขุนนนท์ ต.วังงาม อ.เมืองฯ จ.พิษณุโลก	เพื่อให้ประชาชนได้มี แหล่งน้ำใช้ในการ อุปโภค-บริโภค ป้องกัน ภัยแล้งและแก้ปัญหา	ชุดลอกคลองบางนา กว้าง 18 เมตร ยาว 1,051 เมตร ลึกเฉลี่ย 3 เมตร (รายละเอียดตามแบบแปลนอบจ.พล.)	-	งบ อบจ.พล. 700,000	งบ อบจ.พล. 700,000	งบ อบจ.พล. 700,000	-	จำนวนแหล่งน้ำ ที่ได้รับการขุดลอก จำนวน 1 แห่ง	ทำให้ประชาชนได้มี แหล่งน้ำสำหรับ อุปโภค-บริโภค ป้องกันภัยแล้ง และ แก้ไขปัญหาที่ท่วมซึ่ง ทำให้ประชาชนได้มี แหล่งน้ำสำหรับ อุปโภค-บริโภค	กองช่าง (อบต.วังงาม อ.เมืองฯ)
47	ชุดลอกคลองแม่แห้ง - วังหวาย หมู่ 6 ต.ไผ่ยอดอน เข้มต่อ คลองหัววังราง ต.บ้านกร่าง อ.เมือง จ.พิษณุโลก	เพื่อให้ประชาชนได้มี แหล่งน้ำใช้ในการ อุปโภค-บริโภค ป้องกัน ภัยแล้งและแก้ปัญหา	ชุดลอกคลองแม่แห้ง วังหวาย ช่วงที่ 1 กว้าง 40 เมตร ยาว 480 เมตร ลึกจากเดิม เฉลี่ย 2.5-3.0 เมตร รวมลึก 5.00 เมตร ปริมาตรดินขุด จำนวน 28,984 ลบ.ม. ช่วงที่ 2 กว้าง 28 เมตร ยาว 800 เมตร ลึกจากเดิม เฉลี่ย 2.5-3.0 เมตร รวมลึก 5.00 เมตร ปริมาตรดินขุด จำนวน 26,072 ลบ.ม. (รายละเอียดตามแบบแปลน อบจ.พล.)	-	2,038,000 งบ อบจ.พล.	-	-	-	จำนวนแหล่งน้ำ ที่ได้รับการขุดลอก จำนวน 1 แห่ง	ทำให้ประชาชนได้มี แหล่งน้ำสำหรับ อุปโภค-บริโภค ป้องกันภัยแล้ง และ แก้ไขปัญหาที่ท่วมซึ่ง	กองช่าง (อบต.ไผ่ยอดอน อ.เมือง)

- ก. ยุทธศาสตร์จังหวัดพิษณุโลก ที่ 5 : ด้านการอนุรักษ์พื้นที่นันทนาการธรรมชาติและสิ่งแวดล้อม และแหล่งน้ำอย่างยั่งยืน
 ข. ยุทธศาสตร์การพัฒนาของ อปท. ในเขตจังหวัดพิษณุโลก ที่ 6 : การจัดการทรัพยากรธรรมชาติและสิ่งแวดล้อมให้ดำรงความสมบูรณ์และยั่งยืน
 6. ยุทธศาสตร์องค์การบริหารส่วนจังหวัดพิษณุโลก ที่ 6 : ด้านการจัดการทรัพยากรธรรมชาติและสิ่งแวดล้อม

แผนงาน : การเกษตร

ที่	โครงการ/กิจกรรม	วัตถุประสงค์	เป้าหมาย (ผลผลิตของโครงการ)	งบประมาณและที่ผ่านมา					ตัวชี้วัด (KPI)	ผลที่คาดว่าจะได้รับ	หน่วยงาน ที่รับผิดชอบ หลัก
				2561 (บาท)	2562 (บาท)	2563 (บาท)	2564 (บาท)	2565 (บาท)			
48	ชุดออกคลอง หมู่ที่ 7 จากปากคลองขวาง ถึง หลังโรงเรียนบ้านเข้ต.แม่ระกา อ.วังทอง จ.พิษณุโลก	เพื่อให้ประชาชนได้มีแหล่งน้ำใช้ในการอุปโภค-บริโภค ป้องกันภัยแล้งและแก้ปัญหา	ชุดออกคลอง กว้าง 24.00 เมตร ยาว 5,000 เมตร ลึก 1.50 เมตร (รายละเอียดตามแบบแปลน อบจ.พส.)	-	3,541,200 งบ อบจ.พส.	-	-	-	จำนวนแหล่งน้ำที่ได้รับการขุดลอก จำนวน 1 แห่ง	ทำให้ประชาชนได้มีแหล่งน้ำสำหรับอุปโภค-บริโภค ป้องกันภัยแล้ง และแก้ไขปัญหาน้ำท่วมซึ่ง	กองช่าง (อบต.แม่ระกา อ.วังทอง)
รวม	48 โครงการ			887,483,000	857,083,200	911,282,000	1,067,486,000	-			

รายละเอียดโครงการพัฒนา

แผนพัฒนาท้องถิ่น (พ.ศ.2561 - 2565)

ขององค์การบริหารส่วนจังหวัดพิษณุโลก

แนบ 4.02

ก. ยุทธศาสตร์จังหวัดพิษณุโลก ที่ 5 : ด้านการอนุรักษ์ฟื้นฟูทรัพยากรธรรมชาติสิ่งแวดล้อม และแหล่งน้ำอย่างยั่งยืน

ข. ยุทธศาสตร์การพัฒนาของ อบปท. ในเขตจังหวัดพิษณุโลก ที่ 6 : การจัดการทรัพยากรธรรมชาติและสิ่งแวดล้อมให้ดำรงความสมบูรณ์และยั่งยืน

6. ยุทธศาสตร์องค์การบริหารส่วนจังหวัดพิษณุโลก ที่ 6 : ด้านการจัดการทรัพยากรธรรมชาติและสิ่งแวดล้อม

แผนงาน : สร้างความเข้มแข็งของชุมชน

ที่	โครงการ/กิจกรรม	วัตถุประสงค์	เป้าหมาย (ผลผลิตของโครงการ)	งบประมาณและที่ผ่านมา					ตัวชี้วัด (KPI)	ผลที่คาดว่าจะได้รับ	หน่วยงาน ที่รับผิดชอบ หลัก
				2561 (บาท)	2562 (บาท)	2563 (บาท)	2564 (บาท)	2565 (บาท)			
1	สัมมนาการบริหารจัดการขยะมูลฝอยและสิ่งปฏิกูลอันตราย	เพื่อสร้างความร่วมมือขององค์กรปกครองส่วนท้องถิ่นในการจัดการขยะมูลฝอยและสิ่งปฏิกูลอันตรายให้ถูกต้องตามหลักวิชาการและเพื่อให้ประชาชนมีความปลอดภัยจากขยะมูลฝอยและสิ่งปฏิกูลอันตราย	คณะผู้บริหาร เจ้าหน้าที่องค์กรปกครองส่วนท้องถิ่นในพื้นที่จังหวัดพิษณุโลก หน่วยงานภาครัฐและภาคเอกชนที่เกี่ยวข้อง	500,000 งบ อบจ. พล.	500,000 งบ อบจ. พล.	500,000 งบ อบจ. พล.	500,000 งบ อบจ. พล.	-	ร้อยละของความพึงพอใจของผู้เข้าร่วมกิจกรรมที่ได้รับ ความพึงพอใจไม่ น้อยกว่า ร้อยละ 80	ทำให้ผู้เข้าร่วมมีองค์ความรู้และสามารถนำความรู้ไปปฏิบัติกับประชาชน ตลอดจนเกิดผลผลิตและสิ่งปฏิกูลอันตราย	กองทรัพยากรธรรมชาติและสิ่งแวดล้อม
2	วันสิ่งแวดล้อมโลก	เพื่อสร้างจิตสำนึกให้ทุกภาคส่วนได้มีส่วนร่วมกันทำกิจกรรมในการอนุรักษ์ทรัพยากรธรรมชาติและสิ่งแวดล้อม	เจ้าหน้าที่องค์กรปกครองส่วนท้องถิ่น หน่วยงานภาครัฐ นักศึกษา ประชาชน นักเรียน ครูผู้ช่วย สิ่งแวดล้อม และหน่วยงานต่างๆ ที่เกี่ยวข้อง	200,000 งบ อบจ. พล.	200,000 งบ อบจ. พล.	200,000 งบ อบจ. พล.	200,000 งบ อบจ. พล.	-	ร้อยละของกิจกรรมที่เป็นประโยชน์ที่เห็นความสำคัญ ของทรัพยากรธรรมชาติและสิ่งแวดล้อม เพิ่มขึ้น 85 %	ทำให้ผู้เข้าร่วมกิจกรรมทุกภาคส่วนมีส่วนร่วมในกิจกรรมด้าน สิ่งแวดล้อม และเห็นความสำคัญของการรักษาสภาพแวดล้อมในท้องถิ่นของตนเอง	กองทรัพยากรธรรมชาติและสิ่งแวดล้อม

ก. ยุทธศาสตร์จังหวัดพิษณุโลก ที่ 5 : ด้านการอนุรักษ์ฟื้นฟูทรัพยากรธรรมชาติสิ่งแวดล้อม และแหล่งน้ำอย่างยั่งยืน
ข. ยุทธศาสตร์การพัฒนาของ อปท. ในเขตจังหวัดพิษณุโลก ที่ 6 : การจัดการทรัพยากรธรรมชาติและสิ่งแวดล้อมให้ดำรงความสมบูรณ์และยั่งยืน

6. ยุทธศาสตร์องค์การบริหารส่วนจังหวัดพิษณุโลก ที่ 6 : ด้านการจัดการทรัพยากรธรรมชาติและสิ่งแวดล้อม

แผนงาน : สร้างความเข้มแข็งของชุมชน

ที่	โครงการ/กิจกรรม	วัตถุประสงค์	เป้าหมาย (ผลผลิตของโครงการ)	งบประมาณและที่ผ่านมา				ตัวชี้วัด (KPI)	ผลที่คาดว่าจะได้รับ	หน่วยงาน ที่รับผิดชอบหลัก
				2561 (บาท)	2562 (บาท)	2563 (บาท)	2564 (บาท)			
3	ค่ายเยาวชน "คนรักป่า"	1. เพื่อให้ความรู้แก่เยาวชนในการอนุรักษ์ทรัพยากร ป่าไม้ 2. เพื่อสร้างความตระหนักและปลูกจิตสำนึกให้กับเยาวชนในการอนุรักษ์ทรัพยากรป่าไม้	นักเรียน นักศึกษา	300,000 งบ อบจ.พล.	300,000 งบ อบจ.พล.	300,000 งบ อบจ.พล.	300,000 งบ อบจ.พล.	เยาวชนที่ได้รับความรู้เพิ่มขึ้นไม่น้อยกว่าร้อยละ 80	1. ทำให้เยาวชนมีความรู้ในการอนุรักษ์ทรัพยากรป่าไม้ 2. ทำให้เยาวชนเกิดจิตสำนึกรักหวงแหนและตระหนักเห็นความสำคัญของการอนุรักษ์ทรัพยากรป่าไม้	กองทรัพยากรธรรมชาติและสิ่งแวดล้อม
4	คนไทยหัวใจสีเขียว	- เพื่อเป็นการสำนึกในพระมหากรุณาธิคุณแต่พระบาทสมเด็จพระปรมินทรมหาภูมิพลอดุลยเดช ในฐานะที่ทรงเป็นพระบิดาแห่งการอนุรักษ์ทรัพยากรธรรมชาติและสิ่งแวดล้อม - เพื่อเสริมสร้างจิตสำนึกให้ทุกภาคส่วนร่วมในกิจกรรมด้านสิ่งแวดล้อมร่วมกันผลักดันให้เกิดในการอนุรักษ์ทรัพยากรธรรมชาติและสิ่งแวดล้อม	เจ้าหน้าที่องค์กรปกครองส่วนท้องถิ่น หน่วยงานภาครัฐ ภาคเอกชน นักเรียนนักศึกษาเครือข่ายสิ่งแวดล้อม ประชาชนและหน่วยงานต่างๆ ที่เกี่ยวข้อง	200,000 งบ อบจ.พล.	200,000 งบ อบจ.พล.	200,000 งบ อบจ.พล.	200,000 งบ อบจ.พล.	ร้อยละของกลุ่มเป้าหมายมีจิตสำนึกที่ดีและเห็นความสำคัญของการอนุรักษ์ทรัพยากรธรรมชาติและสิ่งแวดล้อมเพิ่มขึ้น 85 %	ทำให้ผู้ใช้เข้าร่วมกิจกรรมได้รับความรู้ความเข้าใจและมีจิตสำนึกที่ดีในการมีส่วนร่วมอนุรักษ์ทรัพยากรธรรมชาติและสิ่งแวดล้อมมากยิ่งขึ้น	กองทรัพยากรธรรมชาติและสิ่งแวดล้อม

- ก. ยุทธศาสตร์จังหวัดพิษณุโลก ที่ 5 : ด้านการอนุรักษ์ฟื้นฟูทรัพยากรธรรมชาติสิ่งแวดล้อม และแหล่งน้ำอย่างยั่งยืน
 ข. ยุทธศาสตร์การพัฒนาของ อปท. ในเขตจังหวัดพิษณุโลก ที่ 6 : การจัดการทรัพยากรธรรมชาติและสิ่งแวดล้อมให้ดำรงความสมบูรณ์และยั่งยืน
 6. ยุทธศาสตร์องค์การบริหารส่วนจังหวัดพิษณุโลก ที่ 6 : ด้านการจัดการทรัพยากรธรรมชาติและสิ่งแวดล้อม
 แผนงาน : สร้างความเข้มแข็งของชุมชน

ที่	โครงการ/กิจกรรม	วัตถุประสงค์	เป้าหมาย (ผลผลิตของโครงการ)	งบประมาณและที่ผ่านมา					ตัวชี้วัด (KPI)	ผลึกคิดว่า จะได้รับ	หน่วยงาน รับผิดชอบ หลัก
				2561 (บาท)	2562 (บาท)	2563 (บาท)	2564 (บาท)	2565 (บาท)			
5	สิ้นมาและศึกษาของ การบริหารจัดการขยะ เพื่อ มุ่งสู่สำนักงานสีเขียว	1. เพื่อพัฒนาระบบการ การทำงานปรับเปลี่ยน พฤติกรรมในสำนักงาน เพื่อใช้ผลิตภัณฑ์ที่เป็น มิตรกับสิ่งแวดล้อม เพื่อ ลดมลพิษ ลดการใช้ พลังงาน เพื่อลดค่าใช้จ่าย 2. เพื่อส่งเสริมและยกระดับ จิตสำนึกของเจ้าหน้าที่ ให้ตระหนักถึงความ สำคัญสิ่งแวดล้อม 3. เพื่อเผยแพร่ความรู้และ นโยบายในการดำเนินงาน ที่เกี่ยวข้องกับสิ่งแวดล้อม ในสำนักงานให้กับ เจ้าหน้าที่ และบุคคล ทั่วไปได้ทราบ	คณะผู้บริหาร เจ้าหน้าที่ องค์กรบริหารส่วนจังหวัด พิษณุโลก เจ้าหน้าที่ท้องถิ่น หน่วยงานภาครัฐ และ หน่วยงานต่างๆ ที่เกี่ยวข้อง	200,000 งบ อบจ.พล.	200,000 งบ อบจ.พล.	200,000 งบ อบจ.พล.	200,000 งบ อบจ.พล.	- งบ อบจ.พล.	ร้อยละของกลุ่ม เป้าหมายมีความ ตระหนัก และ จิตสำนึกที่ดีใน เรื่องสิ่งแวดล้อม เพิ่มขึ้นร้อยละ 85	1. ทำให้เจ้าหน้าที่ใน สำนักงานมีส่วนร่วม ในการให้ความ สำคัญต่อการใช้ ทรัพยากรอย่าง คุ้มค่า 2. ทำให้มีการปรับปรุง สิ่งแวดล้อมใน สำนักงานด้วยการ หมุนเวียนกลับมาใช้ ใหม่ การเลือกใช้ วัสดุและวัสดุติด อุปกรณ์ที่เป็นมิตร กับสิ่งแวดล้อม 3. ทำให้เจ้าหน้าที่ได้ ทราบถึงนโยบาย ในการดำเนินงาน ที่เกี่ยวข้องกับ สิ่งแวดล้อมในสำนักงาน	กองทรัพยากร ธรรมชาติฯ

- ก. ยุทธศาสตร์จังหวัดพิษณุโลก ที่ 5 : ด้านการอนุรักษ์ฟื้นฟูทรัพยากรธรรมชาติสิ่งแวดล้อม และแหล่งน้ำอย่างยั่งยืน
 ข. ยุทธศาสตร์การพัฒนาของ อปท. ในเขตจังหวัดพิษณุโลก ที่ 6 : การจัดการทรัพยากรธรรมชาติและสิ่งแวดล้อมให้ดำรงความสมบูรณ์และยั่งยืน
 6. ยุทธศาสตร์องค์การบริหารส่วนจังหวัดพิษณุโลก ที่ 6 : ด้านการจัดการทรัพยากรธรรมชาติและสิ่งแวดล้อม
 แผนงาน : สร้างความเข้มแข็งของชุมชน

ที่	โครงการ/กิจกรรม	วัตถุประสงค์	เป้าหมาย (ผลผลิตของโครงการ)	งบประมาณและที่ผ่านมา				ตัวชี้วัด (KPI)	ผลที่คาดว่าจะได้รับ	หน่วยงาน ที่รับผิดชอบ หลัก
				2561 (บาท)	2562 (บาท)	2563 (บาท)	2564 (บาท)			
6	ฝึกอบรม "รวมพลคนสร้างฝ่ายละลอนน้ำ"	- เพื่อให้ประชาชนมีส่วนร่วมในการสร้างฝายแบบกระสอบและกั้นการไหลลดองและสร้างความชุ่มชื้นให้ฝายป่า	ประชาชนในเขตอำเภอทั้ง 9 อำเภอ ของจังหวัดพิษณุโลก องค์กรปกครองส่วนท้องถิ่นและหน่วยงานที่เกี่ยวข้อง	1,000,000 งบ อบจ.พล.	1,000,000 งบ อบจ.พล.	1,000,000 งบ อบจ.พล.	1,000,000 งบ อบจ.พล.	-	1. ทำให้ทรัพยากรธรรมชาติสิ่งแวดล้อมได้รับการฟื้นฟูและดูแลพัฒนาแหล่งน้ำต้นน้ำในพื้นที่ 2. ทำให้แหล่งน้ำป่าไม่ทรัพยากรธรรมชาติได้รับการอนุรักษ์และฟื้นฟูดูแลให้มีความอุดมสมบูรณ์	กองทรัพยากรธรรมชาติ

ก. ยุทธศาสตร์จังหวัดพิษณุโลก ที่ 5 : ด้านการอนุรักษ์พืชพรรณชาติสิ่งแวดลอม และแหล่งน้ำอย่างยั่งยืน

ข. ยุทธศาสตร์การพัฒนาของ อปท. ในเขตจังหวัดพิษณุโลก ที่ 6 : การจัดการทรัพยากรธรรมชาติและสิ่งแวดล้อมให้ดำรงความสมบูรณ์และยั่งยืน

6. ยุทธศาสตร์องค์การบริหารส่วนจังหวัดพิษณุโลก ที่ 6 : ด้านการจัดการทรัพยากรธรรมชาติและสิ่งแวดล้อม

แผนงาน : สร้างความเข้มแข็งของชุมชน

ที่	โครงการ/กิจกรรม	วัตถุประสงค์	เป้าหมาย (ผลผลิตของโครงการ)	งบประมาณและที่ผ่านมา						ตัวชี้วัด (KPI)	ผลที่คาดว่าจะได้รับ	หน่วยงาน ที่รับผิดชอบหลัก
				2561 (บาท)	2562 (บาท)	2563 (บาท)	2564 (บาท)	2565 (บาท)				
7	ส่งเสริมการอนุรักษ์ทรัพยากรธรรมชาติและสิ่งแวดล้อม	1. เพื่อส่งเสริมการสร้างจิตสำนึกในการอนุรักษ์ทรัพยากรธรรมชาติ และสิ่งแวดล้อมแก่เยาวชนและประชาชนทั่วไป 2. เพื่อให้ผู้เข้าร่วมโครงการได้ตระหนักถึงการมีส่วนร่วมรวมในการรักษาพื้นที่ และอนุรักษ์ทรัพยากรธรรมชาติและสิ่งแวดล้อมในท้องถิ่นของตน	นักเรียน นักศึกษา หน่วยงานภาครัฐ เอกชน และประชาชนทั่วไป	150,000 งบ งบจ. พล.	150,000 งบ งบจ. พล.	150,000 งบ งบจ. พล.	150,000 งบ งบจ. พล.	-	ผู้เข้าร่วมโครงการได้รู้ความรูู้ และเกิดจิตสำนึกในการอนุรักษ์ทรัพยากรธรรมชาติและสิ่งแวดล้อมเพิ่มขึ้นไม่น้อยกว่าร้อยละ 80	1. ทำให้ทุกภาคส่วนเกิดจิตสำนึกและห่วงแหนทรัพยากรธรรมชาติและในท้องถิ่น 2. ทำให้ทุกภาคส่วนได้ตระหนักถึงการมีส่วนร่วมในการอนุรักษ์ทรัพยากรธรรมชาติและสิ่งแวดล้อมให้คงอยู่สืบไป	กองทรัพยากรธรรมชาติและสิ่งแวดล้อม	

- ก. ยุทธศาสตร์จังหวัดพิษณุโลก ที่ 5 : ด้านการอนุรักษ์ฟื้นฟูทรัพยากรธรรมชาติสิ่งแวดล้อม และแหล่งน้ำอย่างยั่งยืน
 ข. ยุทธศาสตร์การพัฒนาของ อปท. ในเขตจังหวัดพิษณุโลก ที่ 6 : การจัดการทรัพยากรธรรมชาติและสิ่งแวดล้อมให้ดำรงความสมบูรณ์และยั่งยืน
 6. ยุทธศาสตร์องค์การบริหารส่วนจังหวัดพิษณุโลก ที่ 6 : ด้านการจัดการทรัพยากรธรรมชาติและสิ่งแวดล้อม
 แผนงาน : สร้างความเข้มแข็งของชุมชน

ที่	โครงการ/กิจกรรม	วัตถุประสงค์	เป้าหมาย (ผลผลิตของโครงการ)	งบประมาณและที่ผ่านมา					ตัวชี้วัด (KPI)	ผลที่คาดว่าจะได้รับ	หน่วยงาน ที่รับผิดชอบ หลัก
				2561 (บาท)	2562 (บาท)	2563 (บาท)	2564 (บาท)	2565 (บาท)			
8	ฝึกอบรม "สัมมนาศึกษาดูงาน ด้านสิ่งแวดล้อม"	เพื่อให้สิ่งแวดล้อมของจังหวัด พิษณุโลกได้รับการดูแล ฟื้นฟู	ประชาชนทุกภาคส่วน ประกอบด้วย ผู้บริหาร ท้องถิ่น สมาชิกสภาท้องถิ่น ผู้นำท้องถิ่น บุคลากรท้องถิ่น ส่วนราชการ รัฐวิสาหกิจ กลุ่มองค์กรประชาชน ทั่วไปในจังหวัดพิษณุโลก	200,000 งบ อบจ.พล.	200,000 งบ อบจ.พล.	200,000 งบ อบจ.พล.	200,000 งบ อบจ.พล.	-	ร้อยละของระดับ ความพึงพอใจ ของกลุ่ม เป้าหมายมี ความรู้ ความ เข้าใจและ ตระหนักถึง ความสำคัญ ของการอนุรักษ์ ทรัพยากร ธรรมชาติและ สิ่งแวดล้อม ไม่น้อยกว่า ร้อยละ 80	ทำให้สิ่งแวดล้อมของ จังหวัดพิษณุโลกได้รับ การดูแล ฟื้นฟูได้ดี มากยิ่งขึ้น	กองทรัพยากร ธรรมชาติและ วัฒนธรรมชาติฯ
9	จ้างกำจัดขยะมูลฝอยและ สิ่งปฏิกูลอันตราย	เพื่อจ้างผู้รับกำจัดมูลฝอย และสิ่งปฏิกูลอันตรายดำเนินการ กำจัดให้ถูกต้องตามหลักวิชาการ	กำจัดขยะมูลฝอยและ สิ่งปฏิกูลอันตราย ขององค์กร ปกครองส่วนท้องถิ่น และ หน่วยงานที่เกี่ยวข้อง	500,000 งบ อบจ.พล.	500,000 งบ อบจ.พล.	500,000 งบ อบจ.พล.	500,000 งบ อบจ.พล.	-	มูลฝอยและ สิ่งปฏิกูลอันตราย ได้รับการกำจัด ไม่น้อยกว่า 80%	ทำให้สามารถกำจัดขยะ อันตรายในพื้นที่ได้ถูก ต้องตามหลักวิชาการ	กองทรัพยากร ธรรมชาติและ วัฒนธรรมชาติฯ

- ก. ยุทธศาสตร์จังหวัดพิษณุโลก ที่ 5 : ด้านการอนุรักษ์ฟื้นฟูทรัพยากรธรรมชาติสิ่งแวดล้อม และแหล่งน้ำอย่างยั่งยืน
 ข. ยุทธศาสตร์การพัฒนาของ อปท. ในเขตจังหวัดพิษณุโลก ที่ 6 : การจัดการทรัพยากรธรรมชาติและสิ่งแวดล้อมให้ดำรงความสมบูรณ์และยั่งยืน
 6. ยุทธศาสตร์องค์การบริหารส่วนจังหวัดพิษณุโลก ที่ 6 : ด้านการจัดการทรัพยากรธรรมชาติและสิ่งแวดล้อม
 แผนงาน : สร้างความเข้มแข็งของชุมชน

ที่	โครงการ/กิจกรรม	วัตถุประสงค์	เป้าหมาย (ผลผลิตของโครงการ)	งบประมาณและที่ผ่านมา						ตัวชี้วัด (KPI)	ผลที่คาดว่าจะได้รับ	หน่วยงาน ที่รับผิดชอบ หลัก
				2561 (บาท)	2562 (บาท)	2563 (บาท)	2564 (บาท)	2565 (บาท)				
10	ฝึกอบรมเชิงปฏิบัติการงานสวนพฤกษศาสตร์โรงเรียน	1. เพื่อให้ผู้เข้ารับการฝึกอบรมมีความรู้ความเข้าใจ เกี่ยวกับวิธีการและการดำเนินงานสวนพฤกษศาสตร์โรงเรียน 2. เพื่อให้ผู้เข้ารับการฝึกอบรมสามารถดำเนินงานสวนพฤกษศาสตร์โรงเรียนได้อย่างถูกต้องตรงตามแบบ ของ อพ.สธ. 3. เพื่อให้ผู้เข้ารับการฝึกอบรมนำองค์ความรู้ที่ได้กลับไปบูรณาการกับการเรียนการสอน และเสริมสร้างจิตสำนึกในการอนุรักษ์ทรัพยากรธรรมชาติแก่ผู้เรียน 4. เพื่อให้เกิดเครือข่ายการดำเนินงานสวนพฤกษศาสตร์โรงเรียนระหว่างสมาชิกสวน	โรงเรียน สถาบันการศึกษา ใน จ.พิษณุโลก	150,000 งบ อบจ.พล.	150,000 งบ อบจ.พล.	150,000 งบ อบจ.พล.	150,000 งบ อบจ.พล.	-	มีผู้เข้ารับการฝึกอบรมงานสวนพฤกษศาสตร์ไม่น้อยกว่า 80 โรงเรียน	1. ผู้เข้ารับการฝึกอบรมมีความรู้ความเข้าใจในงานสวนพฤกษศาสตร์ 2. โรงเรียนสามารถดำเนินงานสวนพฤกษศาสตร์โรงเรียนได้อย่างถูกต้องตรงตามแบบ อพ.สธ. 3. ผู้เข้ารับการฝึกอบรมนำองค์ความรู้ที่ได้กลับไปบูรณาการกับการเรียนการสอน และช่วยเสริมสร้างจิตสำนึกในการอนุรักษ์ทรัพยากรธรรมชาติแก่ผู้เรียน 4. ทำให้เกิดเครือข่ายการดำเนินงานสวนพฤกษศาสตร์	กองทรัพยากรธรรมชาติและสิ่งแวดล้อม	

- ก. ยุทธศาสตร์จังหวัดพิษณุโลก ที่ 5 : ด้านการอนุรักษ์พื้นที่พุทธศาสนารวมชาติสิ่งแวดล้อม และแหล่งน้ำอย่างยั่งยืน
- ข. ยุทธศาสตร์การพัฒนาของ อปท. ในเขตจังหวัดพิษณุโลก ที่ 6 : การจัดการทรัพยากรธรรมชาติและสิ่งแวดล้อมให้ดำรงความสมบูรณ์และยั่งยืน
- 6. ยุทธศาสตร์องค์การบริหารส่วนจังหวัดพิษณุโลก ที่ 6 : ด้านการจัดการทรัพยากรธรรมชาติและสิ่งแวดล้อม
แผนงาน : สร้างความเข้มแข็งของชุมชน

ที่	โครงการ/กิจกรรม	วัตถุประสงค์	เป้าหมาย (ผลผลิตของโครงการ)	งบประมาณและที่ผ่านมา				ตัวชี้วัด (KPI)	ผลที่คาดว่าจะได้รับ	หน่วยงาน ที่รับผิดชอบหลัก
				2561 (บาท)	2562 (บาท)	2563 (บาท)	2564 (บาท)			
11	ฝึกอบรมเชิงปฏิบัติการสำรวจและจัดทำฐานทรัพยากรท้องถิ่น	<p>ศึกษาศาสตร์โรงเรียนในพื้นที่จังหวัดพิษณุโลก (ภายใต้โครงการ อพ.สธ.)</p> <p>1. เพื่อสนับสนุนการดำเนินงานกิจกรรมต่างๆ ของ อพ.สธ. ในพื้นที่จังหวัดพิษณุโลก</p> <p>2. เพื่อให้ผู้ใช้บริการอบรมมีความรู้ความเข้าใจเกี่ยวกับงานอนุรักษ์ทรัพยากรท้องถิ่น</p> <p>3. เพื่อให้ผู้ใช้บริการฝึกอบรมสามารถดำเนินงานสำรวจและจัดทำฐานทรัพยากรท้องถิ่นในพื้นที่ของตนได้อย่างถูกต้อง (ภายใต้โครงการ อพ.สธ.)</p>	องค์กรปกครองส่วนท้องถิ่น สถาบันการศึกษา และผู้แทนชุมชน ในจังหวัดพิษณุโลก	150,000 จป อบจ.พล.	150,000 จป อบจ.พล.	150,000 จป อบจ.พล.	-	<p>มีผู้ใช้บริการฝึกอบรมงานสำรวจและจัดทำฐานทรัพยากรท้องถิ่นไม่น้อยกว่า ร้อยละ 80</p> <p>2. ทำให้ผู้ใช้บริการฝึกอบรมได้รับทักษะสามารถนำไปดำเนินงานสำรวจและจัดทำฐานทรัพยากรท้องถิ่นในพื้นที่ของตนได้อย่างถูกต้องตรงตามแบบ อพ.สธ.</p>	กองทรัพยากร ธรรมชาติ	

ก. ยุทธศาสตร์จังหวัดพิจิตรโลก ที่ 5 : ด้านการอนุรักษ์พื้นที่พืชมรดกธรรมชาติและแหล่งน้ำอย่างยั่งยืน
ข. ยุทธศาสตร์การพัฒนาของ อปท. ในเขตจังหวัดพิจิตรโลก ที่ 6 : การจัดการทรัพยากรธรรมชาติและสิ่งแวดล้อมให้ดำรงความสมบูรณ์และยั่งยืน

6. ยุทธศาสตร์องค์การบริหารส่วนจังหวัดพิจิตรโลก ที่ 6 : ด้านการจัดการทรัพยากรธรรมชาติและสิ่งแวดล้อม

แผนงาน : สร้างความเข้มแข็งของชุมชน

ที่	โครงการ/กิจกรรม	วัตถุประสงค์	เป้าหมาย (ผลผลิตของโครงการ)	งบประมาณและที่ผ่านมา				ตัวชี้วัด (KPI)	ผลที่คาดว่าจะได้รับ	หน่วยงาน ที่รับผิดชอบ		
				2561 (บาท)	2562 (บาท)	2563 (บาท)	2564 (บาท)				2565 (บาท)	
12	จัดซื้อรถตัดหญ้า	เพื่อใช้ตัดหญ้าบริเวณพื้นที่ลานตากเพื่อทำปุ๋ยหมัก และเพื่อใช้น้ำยารักษาตัดหญ้าในการจัดการขยะ	รถตัดหญ้า ขนาด 150 แรงม้า เครื่องยนต์ดีเซล 4 จังหวะ จำนวน 2 คัน ๆ ละ 4,500,000.-บาท จัดหามา ปีงบประมาณ. 2561 จำนวน 1 คัน จัดหามา ปีงบประมาณ. 2563 จำนวน 1 คัน	4,500,000 งบ อบจ.พล.	- งบ อบจ.พล.	4,500,000 งบ อบจ.พล.	- -	2565 (บาท)	- -	มีรถตัดหญ้า สำหรับตัดหญ้า อินทรีย์เพิ่มขึ้น จำนวน 2 คัน	- ทำให้มีรถตัดหญ้า สำหรับใช้ในการกำจัด ขยะมูลฝอยและสิ่ง ปฏิกูลได้ถูกต้องตาม หลักวิชาการ - ทำให้ประชาชน ได้รับความปลอดภัย จากขยะมูลฝอยและ สิ่งปฏิกูล	กองทรัพยากร ธรรมชาติ
13	รวบรวมพรรณไม้สีม่วง	1. เพื่อเฉลิมพระเกียรติสมเด็จพระเทพรัตนราชสุดาฯ สยามบรมราชกุมารี 2. เพื่อให้สวนสาธารณะ บึงราชชนก เป็นแหล่ง ธรรมชาติที่สวยงาม ซึ่งเป็นที่ประทับใจพระองค์	รวบรวมพรรณไม้สีม่วง ไม่น้อยกว่า 10 ชนิด	100,000 งบ อบจ.พล.	- -	100,000 งบ อบจ.พล.	- -	- -	พรรณไม้สีม่วง ได้รวบรวม ไม่น้อยกว่า 10 ชนิด	1.ทำให้เฉลิมพระเกียรติ สมเด็จพระเทพ รัตนราชสุดาฯ สยามบรมราชกุมารี 2. ทำให้สวนสาธารณะ บึงราชชนกเป็น แหล่งรวมพรรณไม้ สีม่วงและแหล่ง เรียนรู้ด้าน พฤกษศาสตร์	กองทรัพยากร ธรรมชาติ	

ก. ยุทธศาสตร์จังหวัดพิษณุโลก ที่ 5 : ด้านการอนุรักษ์ฟื้นฟูทรัพยากรธรรมชาติและสิ่งแวดล้อม และแหล่งน้ำอย่างยั่งยืน

ข. ยุทธศาสตร์การพัฒนาของ อปท. ในเขตจังหวัดพิษณุโลก ที่ 6 : การจัดการทรัพยากรธรรมชาติและสิ่งแวดล้อมให้ตรงตามสมบูรณและยั่งยืน

6. ยุทธศาสตร์องค์การบริหารส่วนจังหวัดพิษณุโลก ที่ 6 : ด้านการจัดการทรัพยากรธรรมชาติและสิ่งแวดล้อม

แผนงาน : สร้างความเข้มแข็งของชุมชน

ที่	โครงการ/กิจกรรม	วัตถุประสงค์	เป้าหมาย (ผลผลิตของโครงการ)	งบประมาณและที่ผ่านมา					ตัวชี้วัด (KPI)	ผลที่คาดว่าจะได้รับ	หน่วยงานรับผิดชอบหลัก
				2561 (บาท)	2562 (บาท)	2563 (บาท)	2564 (บาท)	2565 (บาท)			
14	พัฒนาและปรับปรุงสวนกล้วยนาพันไร่	1. เพื่อสนองพระราชดำริสมเด็จพระเทพรัตนราชสุดาฯ สยามบรมราชกุมารี โครงการอนุรักษ์พันธุกรรมพืชอันเนื่องมาจากพระราชดำริฯ 2. เพื่อพัฒนาและปรับปรุงสวนกล้วยให้เป็นแหล่งเรียนรู้ทางธรรมชาติเกี่ยวกับพันธุกรรมด้วย (ภายใต้โครงการ อพ.สธ.)	สวนกล้วยนาพันไร่ ออบจ.พิษณุโลก	100,000 (บาท)	- (บาท)	100,000 (บาท)	- (บาท)	- (บาท)	แหล่งเรียนรู้ทางธรรมชาติในสถานสาธารณณะ ประชาชนได้รับบริการพัฒนาและปรับปรุงให้มี สภาพแวดล้อมที่ สะอาด เรียนรู้และศึกษาธรรมชาติ ร้อยละ 90	1. ฟ้าใต้นอง พระราชดำริสมเด็จพระเทพรัตนราชสุดาฯ สยามบรมราชกุมารี โครงการอนุรักษ์พันธุกรรมพืชอันเนื่องมาจากพระราชดำริฯ 2. ฟ้าใหล้วยนา พระรณภายในสวนสาธารณะบริเวณก ได้รับการพัฒนาให้ เป็นแหล่งเรียนรู้พันธุกรรมพืช เกี่ยวกับพันธุกล้วย	กองทรัพยากรธรรมชาติและสิ่งแวดล้อม

ก. ยุทธศาสตร์จังหวัดพิษณุโลก ที่ 5 : ด้านการอนุรักษ์ฟื้นฟูทรัพยากรธรรมชาติสิ่งแวดล้อม และแหล่งน้ำอย่างยั่งยืน
ข. ยุทธศาสตร์การพัฒนาของ อปท. ในเขตจังหวัดพิษณุโลก ที่ 6 : การจัดการทรัพยากรธรรมชาติและสิ่งแวดล้อมให้ดำรงความสมบูรณ์และยั่งยืน
6. ยุทธศาสตร์องค์การบริหารส่วนจังหวัดพิษณุโลก ที่ 6 : ด้านการจัดการทรัพยากรธรรมชาติและสิ่งแวดล้อม
แผนงาน : สร้างความเข้มแข็งของชุมชน

ที่	โครงการ/กิจกรรม	วัตถุประสงค์	เป้าหมาย (ผลผลิตของโครงการ)	งบประมาณและที่ผ่านมา				ตัวชี้วัด (KPI)	ผลที่คาดว่าจะได้รับ	หน่วยงาน ที่รับผิดชอบหลัก	
				2561 (บาท)	2562 (บาท)	2563 (บาท)	2564 (บาท)				2565 (บาท)
15	ก่อสร้างบ่อน้ำใส	เพื่อเก็บน้ำไว้ใช้สำหรับการทำ ความสะอาดอุทกพลศาสตร์ ที่ได้จาก การคัดแยกขยะ	บ่อน้ำใส ขนาด 8 x 8 เมตร จำนวน 1 แห่ง (รายละเอียดตามแบบแปลน อบจ. พส.)	500,000 งบ อบจ. พส.	-	-	-	-	-	ทำให้มีสถานที่พักน้ำใส ที่ใช้ในการทำความสะอาด อุทกพลศาสตร์ที่ได้ จากการคัดแยกขยะ ทำให้ประชาชนได้รับความ ปลอดภัยจากความ สะอาดของน้ำ สิ่งปฏิกูล	กองทรัพยากร ธรรมชาติฯ
16	ประชุมรับฟังความคิดเห็นการ ดำเนินการโครงการก่อสร้าง ขนถ่ายขยะ	เพื่อรับฟังความคิดเห็น ของประชาชนที่มีส่วนได้ ส่วนเสียต่อโครงการก่อสร้าง สถานีขนถ่ายขยะ ของ องค์การบริหารส่วนจังหวัด พิษณุโลก	ประชาชนที่มีส่วนได้ส่วนเสีย คณะผู้บริหาร เจ้าหน้าที่ องค์กรปกครองส่วนท้องถิ่น ในพื้นที่จังหวัดพิษณุโลก หน่วยงานภาครัฐและภาค เอกชนที่เกี่ยวข้อง	100,000 งบ อบจ. พส.	-	-	-	-	-	ทำให้ผู้บริหารองค์การ บริหารส่วนจังหวัด พิษณุโลก ได้ข้อมูลจาก การรับฟังความคิดเห็น ของประชาชนเพื่อประกอบการ ตัดสินใจในการดำเนินโครงการ ก่อสร้างสถานีขนถ่าย ขยะขององค์การบริหารส่วน จังหวัดพิษณุโลก	กองทรัพยากร ธรรมชาติฯ

- ก. ยุทธศาสตร์จังหวัดพิษณุโลก ที่ 5 : ด้านการอนุรักษ์ฟื้นฟูทรัพยากรธรรมชาติสิ่งแวดล้อม และแหล่งน้ำอย่างยั่งยืน
 ข. ยุทธศาสตร์การพัฒนาของ อปท. ในเขตจังหวัดพิษณุโลก ที่ 6 : การจัดการทรัพยากรธรรมชาติและสิ่งแวดล้อมให้มีความสมบูรณ์และยั่งยืน
 6. ยุทธศาสตร์องค์การบริหารส่วนจังหวัดพิษณุโลก ที่ 6 : ด้านการจัดการทรัพยากรธรรมชาติและสิ่งแวดล้อม

แผนงาน : สร้างความเข้มแข็งของชุมชน

ที่	โครงการ/กิจกรรม	วัตถุประสงค์	เป้าหมาย (ผลผลิตของโครงการ)	งบประมาณและที่มา					ตัวชี้วัด (KPI)	ผลที่คาดว่าจะได้รับ	หน่วยงาน ที่รับผิดชอบ หลัก		
				2561 (บาท)	2562 (บาท)	2563 (บาท)	2564 (บาท)	2565 (บาท)					
17	ก่อสร้างโรงเก็บวัสดุคัดแยก	เพื่อเป็นสถานที่จัดเก็บวัสดุที่คัดแยก ได้ให้เป็นระเบียบ	ก่อสร้างโรงเก็บวัสดุคัดแยก ขนาด 12 x 20 เมตร จำนวน 1 แห่ง (รายละเอียดตามแบบแปลน อบจ.พล)	1,000,000 งบ อบจ.พล.	-	-	-	-	-	-	ร้อยละของ ระดับความ พึงพอใจ ของ ท้องถิ่นในการ กำจัดมูลฝอย และสิ่งปฏิกูล อันตรายน้อย กว่าร้อยละ 80 - มีโรงเก็บวัสดุ คัดแยก ขนาด 12 x 20 เมตร เพิ่มขึ้น จำนวน 1 แห่ง	เพื่อเป็นสถานที่จัดเก็บ วัสดุที่คัดแยกให้เป็น ระเบียบ และรวบรวม ให้สามารถทิ้งกากพอ ก่อนที่จะนำไปใช้ ประโยชน์และเป็น สถานที่คัดแยกเป็น หมวดหมู่ของวัสดุ แต่ละชนิดเพื่อการ จัดการต่อไป	กองทรัพยากร ธรรมชาติและ สิ่งแวดล้อม

- ก. ยุทธศาสตร์จังหวัดพิษณุโลก ที่ 5 : ด้านการอนุรักษ์สิ่งแวดล้อมทรัพยากรธรรมชาติสิ่งแวดล้อม และแหล่งน้ำอย่างยั่งยืน
 ข. ยุทธศาสตร์การพัฒนาของ อปท. ในเขตจังหวัดพิษณุโลก ที่ 6 : การจัดการทรัพยากรธรรมชาติและสิ่งแวดล้อมให้ดำรงความสมบูรณ์และยั่งยืน
 6. ยุทธศาสตร์องค์การบริหารส่วนจังหวัดพิษณุโลก ที่ 6 : ด้านการจัดการทรัพยากรธรรมชาติและสิ่งแวดล้อม
 แผนงาน : สร้างความเข้มแข็งของชุมชน

ที่	โครงการ/กิจกรรม	วัตถุประสงค์	เป้าหมาย (ผลผลิตของโครงการ)	งบประมาณและที่ผ่านมา				ตัวชี้วัด (KPI)	ผลที่คาดว่าจะได้รับ	หน่วยงาน ที่รับผิดชอบ หลัก
				2561 (บาท)	2562 (บาท)	2563 (บาท)	2564 (บาท)			
18	พรรณไม้งาม บึงราชนาก	1. เพื่อรวบรวมพันธุ์ไม้ดอกไม้ประดับ มาปลูกในบึงราชนาก 2. เพื่อให้ผู้เข้าร่วมโครงการได้ตระหนักถึงการมีส่วนร่วมในการรักษาพื้นที่ฟู และอนุรักษ์ทรัพยากรธรรมชาติและสิ่งแวดล้อม 3. เพื่อประชาสัมพันธ์ 4. เพื่อประชาสัมพันธ์เป็นแหล่งท่องเที่ยวของจังหวัด 5. เพื่อเป็นแหล่งเรียนรู้และศึกษาธรรมชาติ	นักเรียน นักศึกษา ประชาชนทั่วไป หน่วยงานภาครัฐและเอกชน	-	1,000,000 งบ อบจ.พล.	1,000,000 งบ อบจ.พล.	1,000,000 งบ อบจ.พล.	-	1. มีผู้เข้าร่วมโครงการไม่น้อยกว่าร้อยละ 80 2. ผู้เข้าร่วมโครงการได้รับความรู้และเกิดจิตสำนึกในการอนุรักษ์ทรัพยากรธรรมชาติและสิ่งแวดล้อมให้คงอยู่สืบไป	กองทรัพยากรธรรมชาติและสิ่งแวดล้อม

ก. ยุทธศาสตร์จังหวัดพิษณุโลก ที่ 5 : ด้านการอนุรักษ์ฟื้นฟูทรัพยากรธรรมชาติสิ่งแวดล้อม และแหล่งน้ำอย่างยั่งยืน
 ข. ยุทธศาสตร์การพัฒนาของ อปท. ในเขตจังหวัดพิษณุโลก ที่ 6 : การจัดการทรัพยากรธรรมชาติและสิ่งแวดล้อมให้ดำรงความสมบูรณ์และยั่งยืน
 6. ยุทธศาสตร์เรื่องการบริการส่วนจังหวัดพิษณุโลก ที่ 6 : ด้านการจัดกาทรัพยากรธรรมชาติและสิ่งแวดล้อม
 แผนงาน : สร้างความเข้มแข็งของชุมชน

ที่	โครงการ/กิจกรรม	วัตถุประสงค์	เป้าหมาย (ผลผลิตของโครงการ)	งบประมาณและที่ผ่านมา					ตัวชี้วัด (KPI)	ผลที่คาดว่าจะได้รับ	หน่วยงาน รับผิดชอบหลัก
				2561 (บาท)	2562 (บาท)	2563 (บาท)	2564 (บาท)	2565 (บาท)			
19	ปลูกต้นไม้เฉลิมพระเกียรติสมเด็จพระเทพรัตนราชสุดาฯ สยามบรมราชกุมารี	1. เพื่อเฉลิมพระเกียรติสมเด็จพระเทพรัตนราชสุดาฯ สยามบรมราชกุมารี ที่ทรงสืบสานงานด้านอนุรักษ์ 2. เพื่อปลูกไม้ยืนต้นในสวนสาธารณะของประเทศไทย 3. เพื่อลดปริมาณก๊าซเรือนกระจก	สวนสาธารณะบึงราชนกก องจ.พิษณุโลก	-	-	งบ งบจ.พล. 120,000	-	-	สวนสาธารณะบึงราชนกกที่มีพื้นที่สีเขียวเพิ่มขึ้น 1 แห่ง	1. ทำให้ได้เฉลิมพระเกียรติพระเทพรัตนราชสุดาฯ สยามบรมราชกุมารี 2. ทำให้สวนสาธารณะบึงราชนกกมีพื้นที่สีเขียวเพิ่มขึ้น 3. ทำให้ช่วยลดปริมาณก๊าซเรือนกระจก	กองทรัพยากรธรรมชาติและสิ่งแวดล้อม
20	อบจ.พิษณุโลก ร่วมใจปลูกต้นไม้ตามรอยพ่อ	เพื่อน้อมรำลึกถึงพระบาทสมเด็จพระปรมินทรมหาภูมิพลอดุลยเดช และสืบสานพระราชปณิธานด้านการอนุรักษ์ทรัพยากรธรรมชาติและสิ่งแวดล้อม และเพิ่มพื้นที่สีเขียวให้กลับคืนสู่ความอุดมสมบูรณ์ และมีสิ่งแวดล้อมที่ดี	คณะผู้บริหาร เจ้าหน้าที่ องค์กรปกครองส่วนท้องถิ่น หน่วยงานภาครัฐและภาคเอกชน ประชาชน สถาบันการศึกษา และหน่วยงานที่เกี่ยวข้อง	200,000	200,000	งบ งบจ.พล. (150,000) งบ งบจ.พล.	200,000	200,000	ร้อยละของสวนสาธารณะที่มีพื้นที่สีเขียวเพิ่มขึ้น 80%	องค์การบริหารส่วนจังหวัดพิษณุโลก และภาคีเครือข่าย ร่วมแสดงความจงรักภักดี ดำเนินรอยตามแนวพระราชดำริ ผู้เข้าร่วมโครงการมีจิตสำนึกที่ดีในการมีส่วนร่วมอนุรักษ์ทรัพยากร ป่าไม้และสิ่งแวดล้อม รวมทั้งเพิ่มพื้นที่สีเขียว	กองทรัพยากรธรรมชาติและสิ่งแวดล้อม

ก. ยุทธศาสตร์จังหวัดพิษณุโลก ที่ 5 : ด้านการอนุรักษ์พื้นที่พุทธศาสนิกชนและแหล่งน้ำอย่างยั่งยืน
 ข. ยุทธศาสตร์การพัฒนาของ อปท. ในเขตจังหวัดพิษณุโลก ที่ 6 : การจัดการทรัพยากรธรรมชาติและสิ่งแวดล้อมให้ดำรงความสมบูรณ์และยั่งยืน
 6. ยุทธศาสตร์องค์การบริหารส่วนจังหวัดพิษณุโลก ที่ 6 : ด้านการจัดการทรัพยากรธรรมชาติและสิ่งแวดล้อม
 แผนงาน : สร้างความเข้มแข็งของชุมชน

ที่	โครงการ/กิจกรรม	วัตถุประสงค์	เป้าหมาย (ผลผลิตของโครงการ)	งบประมาณและที่ตามมา				ตัวชี้วัด (KPI)	ผลที่คาดว่าจะได้รับ	หน่วยงาน ที่รับผิดชอบ หลัก
				2561 (บาท)	2562 (บาท)	2563 (บาท)	2564 (บาท)			
21	จิตอาสาเพื่อการพัฒนาถิ่นน้ำกับ ชีวิต บนวิถีแห่งความพอเพียง เพื่อประโยชน์และความสุขของ ประชาชนชนคนคลองสมอแข ตำบลสมอแข อำเภอเมืองพิษณุโลก จังหวัดพิษณุโลก	1.เพื่อเฉลิมพระเกียรติสมเด็จพระเจ้าอยู่หัว รัชกาลที่ 10 2.เพื่อสืบสาน รักษา ต่อยอด สร้างสุขสงบประชาชนพัฒนาพื้นที่ ตามแนวพระราชดำริและ พระราชปณิธานพระบาทสมเด็จพระ พระปรมินทรมหาภูมิพลอดุลย เดช บรมนาถบพิตร 3.เพื่อความอยู่ดีมีสุขของประชาชน ให้มีชีวิตความเป็นอยู่ที่ดีขึ้น และประเทศชาติให้มีความมั่นคง	พื้นที่ชุมชน ถิ่นน้ำคลองสมอแข หมู่ที่ 4 ตำบลสมอแข อำเภอเมืองพิษณุโลก จังหวัดพิษณุโลก	190,000 (บาท)	200,000 (บาท)	200,000 (บาท)	2564 (บาท)	2565 (บาท)	เชิงปริมาณ จำนวนเข้าร่วมโครงการจิตอาสา เพื่อการพัฒนา สำนึกกับชีวิต จำนวน1,000คน เชิงคุณภาพ มีผู้เข้าร่วมโครงการ จิตอาสาเพื่อการ พัฒนาถิ่นน้ำกับ ชีวิตฯ ไม่น้อยกว่า ร้อยละ 80 ผู้เข้าร่วมโครงการฯ ได้รับความรู้และ เกิดจิตสำนึก ในการ อนุรักษ์ทรัพยากร ธรรมชาติ และ สิ่งแวดล้อม ไม่น้อย กว่าร้อยละ 90	กองทรัพยากร ธรรมชาติ ฯ

- ก. ยุทธศาสตร์สิ่งแวดล้อมโลก ที่ 5 : ด้านการอนุรักษ์ฟื้นฟูทรัพยากรธรรมชาติสิ่งแวดล้อม และแหล่งน้ำอย่างยั่งยืน
 ข. ยุทธศาสตร์การพัฒนาของ อปท. ในเขตจังหวัดพิษณุโลก ที่ 6 : การจัดการทรัพยากรธรรมชาติและสิ่งแวดล้อมให้ทันความเติบโตและยั่งยืน
 6. ยุทธศาสตร์เรื่องการบริหารส่วนจังหวัดพิษณุโลก ที่ 6 : ด้านการจัดการทรัพยากรธรรมชาติและสิ่งแวดล้อม
 แผนงาน : สร้างความเข้มแข็งของชุมชน

ที่	โครงการ/กิจกรรม	วัตถุประสงค์	เป้าหมาย (ผลผลิตของโครงการ)	งบประมาณและพื้นที่ผ่าน					ตัวชี้วัด (KPI)	ผลที่คาดว่าจะได้รับ	หน่วยงาน ที่รับผิดชอบหลัก
				2561 (บาท)	2562 (บาท)	2563 (บาท)	2564 (บาท)	2565 (บาท)			
22	สัมมนาเชิงวิชาการและจัดแสดงผลงานทางวิชาการ เรื่อง นวัตกรรมชุมชนบนวิถีพอเพียงเพื่อชุมชนแห่งอนาคต	1. เพื่อเผยแพร่ผลงานทางวิชาการ ทั้งในรูปแบบการจินตนาการและการประกวดแข่งขันงานวิจัยทางการศึกษาทั้งภาครัฐและเอกชน 2. เพื่อให้เกิดความร่วมมือกันระหว่างองค์กรปกครองส่วนท้องถิ่น และหน่วยงานภาครัฐ ภาคประชาชนและสถาบันการศึกษา 3. เพื่อให้ผู้บริหารและเจ้าหน้าที่องค์กรปกครองส่วนท้องถิ่น ผู้แทนสถาบันการศึกษาประชาชนได้แลกเปลี่ยนเรียนรู้ประสบการณ์การทำงานร่วมกัน	มีผู้เข้าร่วมโครงการ จำนวน 1,000 คน ประกอบด้วย - ครู นักเรียน นักศึกษา - ผู้บริหาร เจ้าหน้าที่ อปท. - ออจ. 17 จังหวัดภาคเหนือ - บุคลากรสมาคมพลังงานทดแทนแห่งประเทศไทย - หัวหน้าส่วนราชการ หน่วยงานภาครัฐและเอกชน ประชาชนทั่วไป - ออจ. พิษณุโลก	-	-	1,000,000 (งบ ออจ.พค. 500,000-บาท)	1,000,000 (งบ ออจ.พค. 500,000-บาท)	-	ตัวชี้วัดเชิงปริมาณ มีผู้เข้าร่วมสัมมนาเชิงวิชาการและจัดแสดงผลงานทางการศึกษา ไม่น้อยกว่าร้อยละ 80 ตัวชี้วัดเชิงคุณภาพ ผู้เข้าร่วมโครงการได้รับการพัฒนาทั้งเชิงจิตใจ ในการจัดกิจกรรม และมีความรู้ความเข้าใจเกี่ยวกับ น้อมรับหลักปรัชญาเศรษฐกิจพอเพียงและนวัตกรรมชุมชน นำไปใช้ในการดำรงชีวิต ไม่น้อยกว่าร้อยละ 80	- ทำให้ผู้บริหารและเจ้าหน้าที่องค์กรปกครองส่วนท้องถิ่น ผู้แทนสถาบันการศึกษา ประชาชน เกิดความร่วมมือทางการ ผ่านเวทีการแลกเปลี่ยนเรียนรู้ และประกวดแข่งขันผลงานทางวิชาการ - ผู้เข้าร่วมสัมมนาได้รับความรู้ ความเข้าใจเกี่ยวกับนวัตกรรมชุมชน - เกิดการแลกเปลี่ยนความรู้ด้านนวัตกรรมจัดการทรัพยากร - สามารถนำนวัตกรรมไปต่อยอดสร้างอาชีพได้ - ดำเนินงานนวัตกรรมชุมชนและเทคโนโลยีด้านพลังงานแบบแพร่	กองทรัพยากร ธรรมชาติ ฯ

- ก. ยุทธศาสตร์จังหวัดพิษณุโลก ที่ 5 : ด้านการอนุรักษ์พื้นที่อนุรักษ์ธรรมชาติและสิ่งแวดล้อม และแหล่งน้ำอย่างยั่งยืน
 ข. ยุทธศาสตร์การพัฒนาของ อปท. ในเขตจังหวัดพิษณุโลก ที่ 6 : การจัดการทรัพยากรธรรมชาติและสิ่งแวดล้อมให้ดำรงความสมบูรณ์และยั่งยืน
 6. ยุทธศาสตร์องค์การบริหารส่วนจังหวัดพิษณุโลก ที่ 6 : ด้านการจัดการทรัพยากรธรรมชาติและสิ่งแวดล้อม
 แผนงาน : สร้างความเข้มแข็งของชุมชน

ที่	โครงการ/กิจกรรม	วัตถุประสงค์	เป้าหมาย (ผลผลิตของโครงการ)	งบประมาณและที่ตามมา				ตัวชี้วัด (KPI)	ผลที่คาดว่าจะได้รับ	หน่วยงาน ที่รับผิดชอบหลัก
				2561 (บาท)	2562 (บาท)	2563 (บาท)	2564 (บาท)			
23	แผนแม่บทเพื่อพัฒนาสิ่งแวดล้อมของจังหวัดพิษณุโลกอย่างยั่งยืน (Master Plan for Environmentally Sustainable Phitsanulok)	1. เพื่อศึกษาและวิเคราะห์ข้อมูลให้ทราบถึงศักยภาพและจุดเด่นของแต่ละอำเภอในจังหวัดพิษณุโลก 2. เพื่อเสนอโครงการพัฒนาสิ่งแวดล้อมอย่างยั่งยืนสำหรับอำเภอที่เลือกศึกษาในจังหวัดพิษณุโลก 3. เพื่อเสนอแนวทางการจัดทำแผนแม่บทเพื่อพัฒนาสิ่งแวดล้อมอย่างยั่งยืนของจังหวัด	จัดทำร่างแผนแม่บทเพื่อพัฒนาจังหวัดพิษณุโลกอย่างยั่งยืน สำหรับพื้นที่ที่เลือกศึกษาประกอบด้วยโครงการเพื่อการดำเนินการในระยะสั้น ระยะกลาง และระยะยาว ที่สอดคล้องตามกรอบการพัฒนาของจังหวัดพิษณุโลก	1,400,000 งบ อบจ.พล.	-	-	2564 (บาท)	2565 (บาท)	1.จำนวนอำเภอที่เข้าร่วม กิจกรรม อย่างน้อย 3 อำเภอ 2.จำนวนโครงการเพื่อส่งเสริมการพัฒนาจังหวัด อย่างยั่งยืน 3.จำนวนโครงการบำรุงรองที่มีรายละเอียดโครงการอย่างน้อย 1 โครงการ	กองทรัพยากรธรรมชาติและสิ่งแวดล้อม (วิทยาลัย อุดหนุน วิทยาลัย โคลิติกส์และ โข่อุปทาน มหาวิทยาลัย นเรศวร)
24	สร้างจิตสำนึกและความตระหนักในการรักษาประโยชน์พื้นที่สาธารณะ	1.เพื่อสร้างจิตสำนึกและตระหนักในการรักษาประโยชน์พื้นที่สาธารณะ 2.เพื่อสร้างจิตสำนึกและตระหนักในการรักษาประโยชน์ในการใช้พื้นที่ร่วมกัน 3.ทำให้เกิดความพึงพอใจในพื้นที่สาธารณะดังกล่าว	จัดทำป้ายประชาสัมพันธ์ที่มีความเกี่ยวข้องกับภารกิจ ประชาชนช่วยกันดูแล รักษาสถานที่สาธารณะ ซึ่งเป็นของส่วนรวม ที่ประชาชนใช้ร่วมกัน ขนาด 1.20 x 2.40 เมตร	-	100,000 งบ อบจ.พล.	-	-	มีป้ายประชาสัมพันธ์ ในพื้นที่สาธารณะ ตามภารกิจ อบจ.พล.	กองช่าง	
			จำนวน 12-ป้าย							

- ก. ยุทธศาสตร์จังหวัดพิษณุโลก ที่ 5 : ด้านการอนุรักษ์ฟื้นฟูทรัพยากรธรรมชาติสิ่งแวดล้อม และแหล่งน้ำอย่างยั่งยืน
 ข. ยุทธศาสตร์การพัฒนาของ อปท. ในเขตจังหวัดพิษณุโลก ที่ 6 : การจัดการทรัพยากรธรรมชาติและสิ่งแวดล้อมให้ดำรงความสมบูรณ์และยั่งยืน
 6. ยุทธศาสตร์องค์การบริหารส่วนจังหวัดพิษณุโลก ที่ 6 : ด้านการจัดการทรัพยากรธรรมชาติและสิ่งแวดล้อม

แผนงาน : สร้างความเข้มแข็งของชุมชน

ที่	โครงการ/กิจกรรม	วัตถุประสงค์	เป้าหมาย (ผลผลิตของโครงการ)	งบประมาณและที่ผ่านมา					ตัวชี้วัด (KPI)	ผลที่คาดว่าจะได้รับ	หน่วยงาน ที่รับผิดชอบหลัก
				2561 (บาท)	2562 (บาท)	2563 (บาท)	2564 (บาท)	2565 (บาท)			
25	ปฏิทินแม่เฉลิมพระเกียรติสมเด็จพระกนิษฐาธิราชเจ้า กรมสมเด็จพระเทพรัตนราชสุดาฯ สยามบรมราชกุมารี	1.ปฏิทินแม่เฉลิมพระเกียรติสมเด็จพระกนิษฐาธิราชเจ้า กรมสมเด็จพระเทพรัตนราชสุดาฯ สยามบรมราชกุมารี ศึกษาพงศาวดารและออกชนที่ทรงสืบสานงานด้านอนุรักษ์พันธุกรรมพืชของประเทศไทย 2.เพื่อปลูกไม้ยืนต้นในสวนสาธารณะปึงราชชนกฯ 3.เพื่อช่วยเหลือปริมณฑลฯ เรือนกระจก	- ปฏิทินยี่สิบต้นในสวนสาธารณะปึงราชชนกฯ	-	-	-	-	120,000 งบประมาณ อปท. พล.	ร้อยละของสถาน สาธารณะมี พื้นที่สีเขียว เพิ่มขึ้น 80%	- ได้ผลิตพระเกียรติ สมเด็จพระกนิษฐาธิราชเจ้า กรมสมเด็จพระเทพรัตนราชสุดาฯ สยามบรมราชกุมารี - สวนสาธารณะปึงราชชนกฯ มีพื้นที่สีเขียวเพิ่มขึ้น - ช่วยลดปริมาณก๊าซเรือนกระจก	กองทรัพยากร ธรรมชาติ 1
รวม	25 โครงการ			11,640,000	5,050,000	10,770,000	5,950,000	120,000			

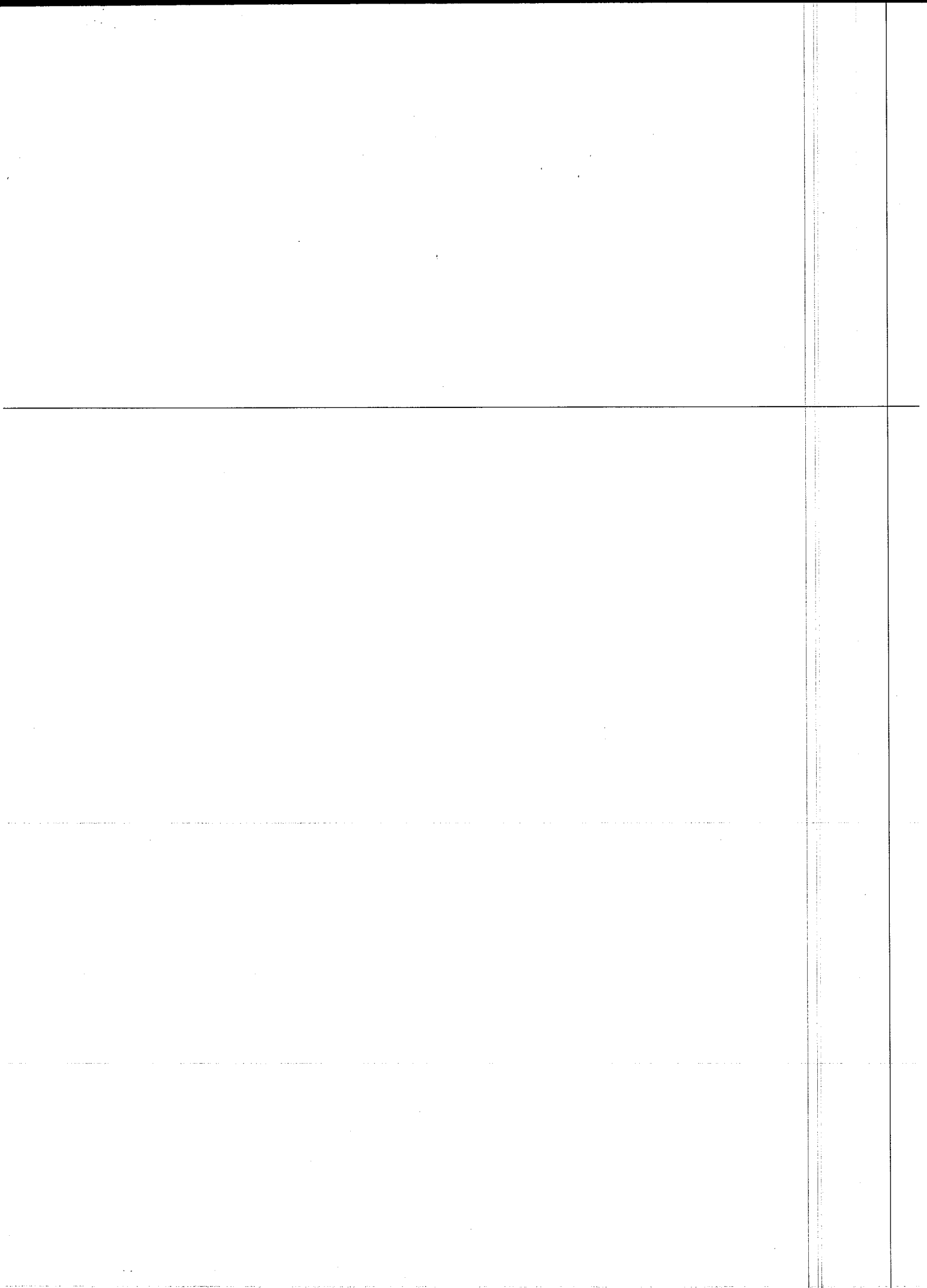

รายละเอียดโครงการพัฒนา

แผนพัฒนาท้องถิ่น (พ.ศ.2561 - 2565)

ขององค์การบริหารส่วนจังหวัดพิษณุโลก

แบบ ก.02

- ก. ยุทธศาสตร์จังหวัดพิษณุโลก ที่ 5 : ตามการอนุรักษ์ฟื้นฟูทรัพยากรธรรมชาติสิ่งแวดล้อม และแหล่งน้ำอย่างยั่งยืน
 ข. ยุทธศาสตร์การพัฒนาของ อปท. ในเขตจังหวัดพิษณุโลก ที่ 6 : การจัดการทรัพยากรธรรมชาติและสิ่งแวดล้อมให้ดำรงความสมบูรณ์และยั่งยืน
 6. ยุทธศาสตร์องค์การบริหารส่วนจังหวัดพิษณุโลก ที่ 6 : ตามการจัดการทรัพยากรธรรมชาติและสิ่งแวดล้อม

แผนงาน : เกษษและชุมชน

ที่	โครงการ/กิจกรรม	วัตถุประสงค์	เป้าหมาย (ผลผลิตของโครงการ)	งบประมาณและที่ผลงาน					ตัวชี้วัด (KPI)	ผลที่คาดว่าจะได้รับ	หน่วยงานหลัก
				2561 (บาท)	2562 (บาท)	2563 (บาท)	2564 (บาท)	2565 (บาท)			
1	ปรับปรุงสถานศึกษา	เพื่อปรับปรุงสถานศึกษาให้มีสภาพพร้อมในการปฏิบัติงาน	ปรับปรุงสถานศึกษา ๓ แห่ง โดยติดตั้งพลาสมา และก่อสร้างห้องสุขาเพิ่มเติม	400,000 งบ อจจ.พล.	-	-	-	-	1. ร้อยละของระดับความพึงพอใจของท้องถิ่นในการกำจัดมูลฝอยและสิ่งปฏิกูลอันตรายไม่น้อยกว่าร้อยละ 80 2. มีโรงเรียนลดลมฝนได้เพิ่มขึ้นจำนวน 1 แห่ง	ทำให้สถานศึกษามีความพร้อมในการปฏิบัติงานที่มากกว่าขึ้น	กองทรัพยากรธรรมชาติและสิ่งแวดล้อม

- ก. ยุทธศาสตร์จังหวัดพิษณุโลก ที่ 5 : ด้านการอนุรักษ์กษัตริย์พันธุทรัพยากรธรรมชาติสิ่งแวดล้อม และแหล่งน้ำอย่างยั่งยืน
 ข. ยุทธศาสตร์การพัฒนาของ อบท. ในเขตจังหวัดพิษณุโลก ที่ 6 : การจัดการทรัพยากรธรรมชาติและสิ่งแวดล้อมให้ดำรงความสมบูรณ์และยั่งยืน
 6. ยุทธศาสตร์องค์การบริหารส่วนจังหวัดพิษณุโลก ที่ 6 : ด้านการจัดการทรัพยากรธรรมชาติและสิ่งแวดล้อม

แผนงาน : เศรษฐกิจชุมชน

ที่	โครงการ/กิจกรรม	วัตถุประสงค์	เป้าหมาย (ผลผลิตของโครงการ)	งบประมาณและที่ผ่านมา					ตัวชี้วัด (KPI)	ผลที่คาดว่าจะได้รับ	หน่วยงาน ที่รับผิดชอบ หลัก
				2561 (บาท)	2562 (บาท)	2563 (บาท)	2564 (บาท)	2565 (บาท)			
2	น้ำสะอาดสู่ประชาชน เพื่อท้องถิ่น ไทย ในจังหวัดพิษณุโลก	เพื่อให้ประชาชนในจังหวัด พิษณุโลก มีน้ำสะอาดใช้ บริโภค - อุบโกค	คาร์บอนมีนเชื้อเพลิงและ พลอสีน แก๊บอุทกภัยแล้ง ในเขตอำเภอต่างๆ ภายใน จังหวัดพิษณุโลก	-	-	1,000,000 งบ อบจ.พล.	1,000,000 งบ อบจ.พล.	-	ช่วยในการป้องกัน และบรรเทา สาธารณภัย	ประชาชนที่ประสบภัยแล้ง ในจังหวัดพิษณุโลก มีน้ำใช้ บริโภค - อุบโกค อย่างยั่งยืน	กองช่าง
รวม	2 โครงการ			400,000	-	1,000,000	1,000,000	-			

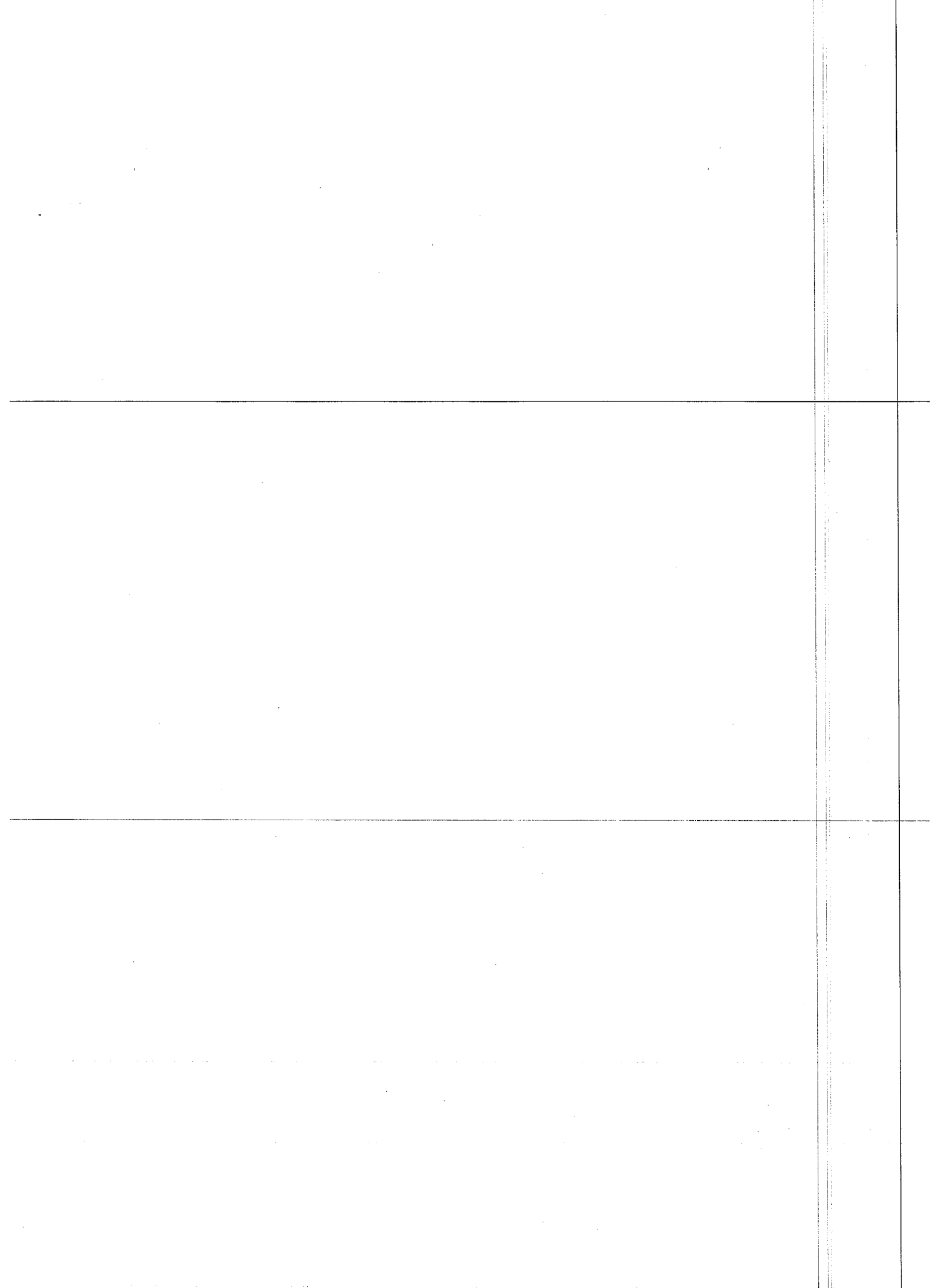

รายละเอียดโครงการพัฒนา

แผนพัฒนาท้องถิ่น (พ.ศ.2561 - 2565)

ขององค์การบริหารส่วนจังหวัดพิษณุโลก

แบบ ผ.02

- ก. ยุทธศาสตร์จังหวัดพิษณุโลก ที่ 1 : ศูนย์กลางบริการการศึกษา โลจิสติกส์ และการขนส่ง; ที่ 6 : ส่งเสริมความเข้มแข็งทางสังคม และความมั่นคงตามหลักการบริหารจัดการบ้านเมืองที่ดี
ข. ยุทธศาสตร์การพัฒนาของ อบท. ในเขตจังหวัดพิษณุโลก ที่ 7 : พัฒนาศูนย์บริการสุขภาพเมือง ระบบขนส่งมวลชน และระบบโลจิสติกส์ให้เชื่อมโยงอย่างเป็นระบบ
7. ยุทธศาสตร์องค์การบริหารส่วนจังหวัดพิษณุโลก ที่ 7 : ด้านคมนาคมขนส่งและผังเมือง

แผนงาน : อุตุสหการกรมและกาไรยธา

ที่	โครงการ/กิจกรรม	วัตถุประสงค์	เป้าหมาย (ผลผลิตของโครงการ)	งบประมาณและที่มา					ตัวชี้วัด (KPI)	ผลที่คาดว่าจะได้รับ	หน่วยงาน ที่รับผิดชอบหลัก
				2561 (บาท)	2562 (บาท)	2563 (บาท)	2564 (บาท)	2565 (บาท)			
1	งานโครงสร้างพื้นฐานโดยดำเนินการซ่อมแซมและปรับปรุงถนนที่อยู่ในความรับผิดชอบขององค์การบริหารส่วนจังหวัดพิษณุโลก	เพื่อใช้ใช้ในงานก่อสร้างและซ่อมบำรุง ปรับปรุงภูมิทัศน์ โดยตัดหญ้าให้สีต่าง 2 ซ้ำงทางและงานบำรุงรักษาคันทาง ทางหลวง อบจ.พล.และถนนลาดยางที่อยู่ในความรับผิดชอบขององค์การบริหารส่วนจังหวัดพิษณุโลก ในเขตพื้นที่ 9 อำเภอ	โดยจัดซื้อครุภัณฑ์ดังนี้ 1. รถบรรทุก 6 ล้อยาว ลาดยางเอนกประสงค์พร้อม เครนประกอบตัวยถถึง ลาดยางไม่น้อยกว่า 1,000 ลิตร พร้อมเครื่องยนต์ดีเซล มีใบลมและสายพานยัดตั้ง เครนแขนตรง (เครนสลิง) ขนาดยกไม่น้อยกว่า 6 ตันที่ ระบบไฟครบชุด จำนวน 5 คัน ๆ ละ 6,500,000 บาท (จัดหาปี งบม. 2561 จำนวน 1 คัน จัดหาปี งบม. 2562 จำนวน 1 คัน จัดหาปี งบม. 2563 จำนวน 1 คัน	24,200,000 (บาท)	24,200,000 (บาท)	24,200,000 (บาท)	24,200,000 (บาท)	- (บาท)	มีถนนที่ได้มาตรฐานเพื่อให้ประชาชนใช้สัญจรไป-มาดีขึ้น 100%	ทำให้ผู้ประกอบการผู้ใช้ในงานซ่อมปรับปรุงถนนที่อยูในความรับผิดชอบของงานก่อสร้างและซ่อมบำรุงเพียงพอกมากขึ้น	กองช่าง

- ก. ยุทธศาสตร์จังหวัดพิษณุโลก ที่ 1 : ศูนย์กลางบริการการค้า โลจิสติกส์ และกาขนส่ง, ที่ 6 : ส่งเสริมความเข้มแข็งทางสังคม และความมั่นคงตามหลักการบริหารจัดการบ้านเมืองที่ดี
- ข. ยุทธศาสตร์การพัฒนาของ อปท. ในเขตจังหวัดพิษณุโลก ที่ 7 : พัฒนาโครงสร้างพื้นฐานการผังเมือง ระบบขนส่งมวลชน และระบบโลจิสติกส์ให้เชื่อมโยงอย่างเป็นระบบ
7. ยุทธศาสตร์องค์การบริหารส่วนจังหวัดพิษณุโลก ที่ 7 : ด้านคมนาคมขนส่งและผังเมือง

แผนงาน : ยุทธศาสตร์และการโยธา

ที่	โครงการ/กิจกรรม	วัตถุประสงค์	เป้าหมาย (ผลผลิตของโครงการ)	งบประมาณและที่ผ่านมา					ตัวชี้วัด (KPI)	ผลที่คาดว่าจะได้รับ	หน่วยงาน ที่รับผิดชอบ หลัก
				2561 (บาท)	2562 (บาท)	2563 (บาท)	2564 (บาท)	2565 (บาท)			
			จัดทำปี งบประมาณ. 2564 จำนวน 1 คัน จัดทำปี งบประมาณ. 2565 จำนวน 1 คัน 2. รถตัดหญ้าไหลทางแบบ ขับเคลื่อน 4 ล้อ กำลังเครื่อง ยนต์ไม่น้อยกว่า 90 แรงม้า แบบขับเคลื่อน 4 ล้อ ชุดตัด ความยาวไม่น้อยกว่า 4.00 เมตร มีอุปกรณ์และ ระบบสัญญาณไฟครบชุด จำนวน 5 คัน ๆ ละ 2,900,000.-บาท (จัดทำปี งบประมาณ. 2561 จำนวน 1 คัน จัดทำปี งบประมาณ. 2562 จำนวน 1 คัน จัดทำปี งบประมาณ. 2563 จำนวน 1 คัน จัดทำปี งบประมาณ. 2564 จำนวน 1 คัน จัดทำปี-งบประมาณ. 2565								

- ก. ยุทธศาสตร์จังหวัดพิษณุโลก ที่ 1: ศูนย์กลางบริการการค้า โลจิสติกส์ และการขนส่ง, ที่ 6 : ส่งเสริมความเข้มแข็งทางสังคม และความมั่นคงทางสังคมหลักการบริหารจัดการบ้านเมืองที่ดี
 ข. ยุทธศาสตร์การพัฒนาของ อปท. ในเขตจังหวัดพิษณุโลก ที่ 7 : พัฒนาโครงสร้างพื้นฐานการผังเมือง ระบบขนส่งมวลชน และระบบโลจิสติกส์ให้เชื่อมโยงอย่างเป็นระบบ
 7. ยุทธศาสตร์องค์การบริหารส่วนจังหวัดพิษณุโลก ที่ 7 : ด้านคมนาคมขนส่งและผังเมือง

แผนงาน : อุทสาหกรรมการโยธา

ที่	โครงการ/กิจกรรม	วัตถุประสงค์	เป้าหมาย (ผลผลิตของโครงการ)	งบประมาณและที่ผ่านมา					ตัวชี้วัด (KP)	ผลที่คาดว่าจะ ได้รับ	หน่วยงาน ที่รับผิดชอบ
				2561 (บาท)	2562 (บาท)	2563 (บาท)	2564 (บาท)	2565 (บาท)			
			จำนวน 1 คัน) 3. รถตัดหญ้า - ชุดหลัง ชนิดขับเคลื่อน 4 ล้อ ขนาด เครื่องยนต์ดีเซล 4 จังหวะ กำลังไม่น้อยกว่า 90 แรงม้า จำนวน 5 คัน ๆ ละ 3,300,000.-บาท (จัดหามาปี งบประมาณ. 2561 จำนวน 1 คัน จัดหามาปี งบ. 2562 จำนวน 1 คัน จัดหามาปี งบ. 2563 จำนวน 1 คัน จัดหามาปี งบ. 2564 จำนวน 1 คัน จัดหามาปี งบ. 2565 จำนวน 1 คัน) 4. รถเกี่ยยดิน ขนาด 150 แรงม้า รถเกี่ยยดิน(Moter Grader) ขับเคลื่อนเครื่อง ยนต์ดีเซล 4 จังหวะ มีกำลัง ไม่น้อยกว่า150 แรงม้า มี								

ก. ยุทธศาสตร์จังหวัดพิษณุโลก ที่ 1 : ศูนย์กลางบริการการค้า โลจิสติกส์ และการขนส่ง, ที่ 6 : ส่งเสริมความเข้มแข็งทางสังคม และความมั่นคงตามหลักการบริหารจัดการบ้านเมืองที่ดี
 ข. ยุทธศาสตร์การพัฒนาของ อปท. ในเขตจังหวัดพิษณุโลก ที่ 7 : พัฒนาโครงสร้างพื้นฐานการผังเมือง ระบบขนส่งมวลชน และระบบโลจิสติกส์ให้เชื่อมโยงอย่างเป็นระบบ
 7. ยุทธศาสตร์องค์การบริหารส่วนจังหวัดพิษณุโลก ที่ 7 : ด้านคมนาคมขนส่งและผังเมือง

แผนงาน : อุตสาหกรรมและการโยธา

ที่	โครงการ/กิจกรรม	วัตถุประสงค์	เป้าหมาย (ผลผลิตของโครงการ)	งบประมาณและที่ผ่านมา						ตัวชี้วัด (KP)	ผลที่คาดว่าจะได้รับ	หน่วยงาน ที่รับผิดชอบ หลัก
				2561 (บาท)	2562 (บาท)	2563 (บาท)	2564 (บาท)	2565 (บาท)				
			จำนวน 5 คับ ๆ ละ 4,000,000-บาท (จัดทาศึกษาปี 2561 จำนวน 1 คับ จัดทาศึกษาปี 2562 จำนวน 1 คับ จัดทาศึกษาปี 2563 จำนวน 1 คับ จัดทาศึกษาปี 2564 จำนวน 1 คับ จัดทาศึกษาปี 2565 จำนวน 1 คับ)									

ก. ยุทธศาสตร์จัดจังหวัดพิษณุโลก ที่ 1 : ศูนย์กลางบริการการค้า โลจิสติกส์ และการขนส่ง, ที่ 6 : ส่งเสริมความเข้มแข็งทางสังคม และความมั่นคงตามหลักการบริหารจัดการบ้านเมืองที่ดี
ข. ยุทธศาสตร์การพัฒนาของ อปท. ในเขตจังหวัดพิษณุโลก ที่ 7 : พัฒนาโครงสร้างพื้นฐานการผังเมือง ระบบขนส่งมวลชน และระบบโลจิสติกส์ให้เชื่อมโยงอย่างเป็นระบบ
7. ยุทธศาสตร์องค์การบริหารส่วนจังหวัดพิษณุโลก ที่ 7 : ดันคนมาคมนาคมขนส่งและผังเมือง

แผนงาน : อุตสาหกรรมและการโยธา

ที่	โครงการ/กิจกรรม	วัตถุประสงค์	เป้าหมาย (ผลผลิตของโครงการ)	งบประมาณและที่ตามมา					ตัวชี้วัด (KPI)	ผลที่คาดว่าจะได้รับ	หน่วยงาน ที่รับผิดชอบ หลัก
				2561 (บาท)	2562 (บาท)	2563 (บาท)	2564 (บาท)	2565 (บาท)			
2	ฝึกอบรมอาสาสมัครทางหลวง องค์การบริหารส่วนจังหวัด พิษณุโลก	เพื่อส่งเสริมการมีส่วนร่วม ของภาคประชาชนสร้าง เครือข่าย สนับสนุน เพิ่มบทบาทหน้าที่ให้ แก่ประชาชนในชนบท	อาสาสมัครทางหลวง องค์การบริหารส่วน จังหวัดพิษณุโลก และแจ้งเจ้าหน้าที่ เกี่ยวข้องรวมจำนวน 80 คน ทราบและมีความเข้าใจ ในบทบาทหน้าที่ยิ่งขึ้น	50,000 งบ อบจ.พล.	50,000 งบ อบจ.พล.	50,000 งบ อบจ.พล.	50,000 งบ อบจ.พล.	-	กลุ่มเป้าหมาย ได้รับความรู้ และการเข้ามา มีส่วนร่วม ใน การพัฒนา ท้องถิ่น ศักยภาพ เพิ่ม	ทำให้ประชาชนมีความรู้ความเข้าใจ ในบทบาทหน้าที่ สามารถมีความรู้ และมีส่วนร่วมในการ พัฒนาท้องถิ่นได้ดี ยิ่งขึ้น	กองช่าง
3	ซ่อมบำรุงถนนลาดยาง ทางหลวง อบจ.พล.และ ถนนลาดยางตามภารกิจ ถ่ายโอน จำนวน 2 อำเภอ (ครั้งที่ 1)	เพื่อซ่อมบำรุงถนน ลาดยาง อบจ.พล.และ ถนนลาดยางตามภารกิจ ถ่ายโอน จำนวน 2 อำเภอ	คาร์ลิตูเชื้อเพลิง และพลอสติน โครงการซ่อมบำรุงถนนลาดยาง ทางหลวง อบจ.พล. และถนนลาดยางตาม ภารกิจถ่ายโอนจำนวน 2 อำเภอ 1.เขต อำเภอบางระกำ จำนวน 9 สายทาง ระยะทางยาว 68.552 กม. 2.เขตอำเภอเมืองพิษณุโลก จำนวน 10 สายทาง ระยะทางยาว 28.787 กม. โดยใช้เครื่องจักรกลของ อบจ.พล.ดำเนินการ.	381,000 งบ อบจ.พล.	473,000 งบ อบจ.พล.	473,000 งบ อบจ.พล.	473,000 งบ อบจ.พล.	-	มีเส้นทางคมนาคม ใช้สัญจรไป-มา อย่างสะดวกสบาย ดีขึ้น 100%	ทำให้ประชาชนที่ใช้ เส้นทางสัญจรไป-มา ได้รับความสะดวกและ มีความปลอดภัยในชีวิต และทรัพย์สินเป็นการ สร้างภาพลักษณ์ที่ดีของ องค์กรต่อสาธารณชน มากยิ่งขึ้น	กองช่าง

- ก. ยุทธศาสตร์จังหวัดพิษณุโลก ที่ 1: ศูนย์กลางบริการการค้า โลจิสติกส์ และการขนส่ง, ที่ 6 : ส่งเสริมความเข้มแข็งทางสังคม และความมั่นคงตามหลักการบริหารจัดการบ้านเมืองที่ดี
 ข. ยุทธศาสตร์การพัฒนาของ อบต. ในเขตจังหวัดพิษณุโลก ที่ 7 : พัฒนาโครงสร้างพื้นฐานการผังเมือง ระบบขนส่งมวลชน และระบบโลจิสติกส์ให้เชื่อมโยงอย่างเป็นระบบ
 7. ยุทธศาสตร์องค์การบริหารส่วนจังหวัดพิษณุโลก ที่ 7 : ตามคณนาคนชนส์และผู้เมือง

แผนงาน : อุสาหกรรมและกาไรยธา

ที่	โครงการ/กิจกรรม	วัตถุประสงค์	เป้าหมาย (ผลผลิตของโครงการ)	งบประมาณและที่ผ่านมา						ตัวชี้วัด (KP)	ผลที่คาดว่าจะได้รับ	หน่วยงาน รับผิดชอบ
				2561 (บาท)	2562 (บาท)	2563 (บาท)	2564 (บาท)	2565 (บาท)				
4	ซ่อมบำรุงถนนลาดยาง ทางหลวง อบจ.พส. และถนนลาดยาง ตามภารกิจถ่ายโอน จำนวน 3 อำเภอ (ครึ่งปี 1)	เพื่อซ่อมบำรุงถนนลาดยาง อบจ.พส.และถนนลาดยาง ตามภารกิจถ่ายโอน จำนวน 3 อำเภอ	ค่าวัสดุเชื้อเพลิงและล้อสิ้น โครงการซ่อมบำรุงถนนลาดยาง ทางหลวง อบจ.พส.และ ถนนลาดยางตามภารกิจ ถ่ายโอนจำนวน 3 อำเภอ 1.เขต อำเภอเนินมะปราง จำนวน 3 สายทาง ระยะทางยาว 17.615 กม. 2.เขตอำเภอพรหมพิราม จำนวน 7 สายทาง ระยะทางยาว 40.840 กม. 3.เขตอำเภอวัดโบสถ์จำนวน 6 สายทาง ระยะทาง ยาว 30.562 กม. โดยใช้เครื่องจักรกลของ อบจ.พส.ดำเนินการ	งบ อบจ.พส. 257,000	งบ อบจ.พส. 402,000	งบ อบจ.พส. 402,000	งบ อบจ.พส. 402,000	-	มีเส้นทางคมนาคม ใช้สัญจรไป-มา อย่างสะดวกสบาย ดีขึ้น 100%	ทำให้ประชาชนที่เข้า เส้นทางสัญจรไป-มา ได้รับความสะดวกและ ได้รับการพัฒนาเป็นการ สร้างภาพลักษณ์ที่ดีของ องค์กรต่อสาธารณชน มากยิ่งขึ้น	กองช่าง หลัก	

ก. ยุทธศาสตร์จัดตั้งหวิพิชัญญ์โลก ที่ 1 : ศูนย์กลางบริการการค้า โลจิสติกส์ และการขนส่ง, ที่ 6 : ส่งเสริมความเข้มแข็งทางสังคม และความมั่นคงตามหลักการบริหารจัดการบ้านเมืองที่ดี
ข. ยุทธศาสตร์การพัฒนาของ อบท. ในเขตจังหวัดพิชัญญ์โลก ที่ 7 : พัฒนาโครงสร้างพื้นฐานการผังเมือง ระบบขนส่งมวลชน และระบบโลจิสติกส์ให้เชื่อมโยงอย่างเป็นระบบ
7. ยุทธศาสตร์องค์การบริหารส่วนจังหวัดพิชัญญ์โลก ที่ 7 : ด้านคมนาคมขนส่งและผังเมือง
แผนงาน : อุตสาหกรรมและการโยธา

ที่	โครงการ/กิจกรรม	วัตถุประสงค์	เป้าหมาย (ผลผลิตของโครงการ)	งบประมาณและที่เข้ามา				ตัวชี้วัด (KPI)	ผลที่คาดว่าจะได้รับ	หน่วยงาน ที่รับผิดชอบ หลัก	
				2561 (บาท)	2562 (บาท)	2563 (บาท)	2564 (บาท)				2565 (บาท)
5	ซ่อมบำรุงถนนลาดยาง ทางหลวง อบจ.พล. และถนนลาดยางตาม ภารกิจถ่ายโอน จำนวน 2 อำเภอ (ครั้งที่ 1)	เพื่อซ่อมบำรุงถนน ลาดยางอบจ.พล.และ ถนนลาดยางตามภารกิจ ถ่ายโอน จำนวน 2 อำเภอ	คำวัสดุเชื้อเพลิงและหล่อลื่น โครงการซ่อมบำรุงถนนลาดยาง ทางหลวง อบจ.พล.และถนน ลาดยางตามภารกิจ ถ่ายโอนจำนวน 2 อำเภอ 1.เขต อำเภอวังทอง จำนวน 12 สายทาง ระยะทางยาว 48.363 กม. 2.เขตอำเภอองครักษ์ จำนวน 11 สายทาง ระยะทางยาว 27.546 กม. โดยใช้เครื่องจักรกลของ อบจ.พล.ดำเนินการ.	297,000 งบ อบจ.พล.	396,500 งบ อบจ.พล.	396,500 งบ อบจ.พล.	396,500 งบ อบจ.พล.	-	มีเส้นทางคมนาคม ใช้สัญจรไป-มา อย่างสะดวกสบาย ดีขึ้น 100%	ทำให้ประชาชนที่ใช้ เส้นทางสัญจรไป-มา ได้รับความสะดวกและ มีความปลอดภัยในชีวิต และทรัพย์สินเป็นการ สร้างภาพลักษณ์ที่ดีของ องค์กรต่อสาธารณชน มากยิ่งขึ้น	กองช่าง

- ก. ยุทธศาสตร์จังหวัดพิษณุโลก ที่ 1: ศูนย์กลางบริการการศึกษา โลจิสติกส์ และการขนส่ง, ที่ 6 : ส่งเสริมความเข้มแข็งทางสังคม และความมั่นคงตามหลักการบริหารจัดการบ้านเมืองที่ดี
 ข. ยุทธศาสตร์การพัฒนายของ อบต. ในเขตจังหวัดพิษณุโลก ที่ 7 : พัฒนาศูนย์สุขภาพสร้างเสริมสุขภาพเมือง ระบบขนส่งมวลชน และระบบโลจิสติกส์ให้เชื่อมโยงอย่างเป็นระบบ
 7. ยุทธศาสตร์องค์การบริหารส่วนจังหวัดพิษณุโลก ที่ 7 : ด้านคมนาคมขนส่งและผู้เมือง

แผนงาน : อุตสาหกรรมและการโยธา

ที่	โครงการ/กิจกรรม	วัตถุประสงค์	เป้าหมาย (ผลผลิตของโครงการ)	งบประมาณและพื้นที่นำมา					ตัวชี้วัด (KPI)	ผลที่คาดว่าจะได้รับ	หน่วยงาน ที่รับผิดชอบหลัก
				2561 (บาท)	2562 (บาท)	2563 (บาท)	2564 (บาท)	2565 (บาท)			
6	ซ่อมบำรุงถนนลาดยาง ทางหลวง อบจ.พล.และ ถนนลาดยางตามภารกิจ ถ่ายโอน จำนวน 2 อำเภอ (ครึ่งที่ 1)	เพื่อซ่อมบำรุงถนน ลาดยางอบจ.พล.และ ถนนลาดยางตามภารกิจ ถ่ายโอน จำนวน 2 อำเภอ	ค่าวัสดุเชื้อเพลิงและหล่อลื่น โครงการซ่อมบำรุงถนนลาดยาง ทางหลวง อบจ.พล.และ ถนนลาดยางตามภารกิจถ่ายโอน จำนวน 2 อำเภอ 1.เขต อำเภอนครไทย จำนวน 10 สายทาง ระยะทางยาว 65.139 กม. 2.เขตอำเภอชาติตระการ จำนวน 3 สายทาง ระยะทางยาว 27.111 กม. โดยใช้เครื่องจักรกลของ อบจ.พล.ดำเนินการ.	399,000 งบ อบจ.พล.	432,500 งบ อบจ.พล.	432,500 งบ อบจ.พล.	432,500 งบ อบจ.พล.	-	มีเส้นทางคมนาคม ใช้สัญจรไป-มา ได้อย่างสะดวกสบาย ดีขึ้น 100%	ทำให้ประชาชนที่ใช้ เส้นทางสัญจรไป-มา ได้รับความสะดวกรวมและ สร้างภาพลักษณ์เป็นการ องค์กรต่อสาธารณชน มากยิ่งขึ้น	กองช่าง

M.02/395

ก. ยุทธศาสตร์จังหวัดพิษณุโลก ที่ 1 : ศูนย์กลางบริการการค้า โลจิสติกส์ และการขนส่ง, ที่ 6 : ส่งเสริมความเข้มแข็งทางสังคม และความมั่นคงตามหลักการบริหารจัดการบ้านเมืองที่ดี
 ข. ยุทธศาสตร์การพัฒนาของ อปท. ในเขตจังหวัดพิษณุโลก ที่ 7 : พัฒนาโครงสร้างพื้นฐานการผังเมือง ระบบขนส่งมวลชน และระบบโลจิสติกส์ให้เชื่อมโยงอย่างเป็นระบบ
 7. ยุทธศาสตร์องค์การบริหารส่วนจังหวัดพิษณุโลก ที่ 7 : ด้านคมนาคมขนส่งและผังเมือง

แผนงาน : อุตสาหกรรมและการโยธา

ที่	โครงการ/กิจกรรม	วัตถุประสงค์	เป้าหมาย (ผลผลิตของโครงการ)	งบประมาณและที่ผ่านมา					ตัวชี้วัด (KPI)	ผลที่คาดว่าจะได้รับ	หน่วยงาน ที่รับผิดชอบ
				2561 (บาท)	2562 (บาท)	2563 (บาท)	2564 (บาท)	2565 (บาท)			
7	ซ่อมบำรุงถนนลาดยาง ทางหลวง อบจ.พล. และถนนลาดยาง ตามภารกิจถ่ายโอน จำนวน 2 อำเภอ (ครึ่งที่ 2)	เพื่อซ่อมบำรุงถนน ลาดยางอบจ.พล.และ ถนนลาดยางตามภารกิจ ถ่ายโอน จำนวน 2 อำเภอ	คำขวัญเชิงพลังและหล่อลื่น โครงการซ่อมบำรุงถนนลาดยาง ทางหลวง อบจ.พล.และ ถนนลาดยางตามภารกิจถ่ายโอน จำนวน 2 อำเภอ 1.เขต อำเภอบางระกำ จำนวน 9 สายทาง ระยะทางยาว 68.552 กม. 2.เขตอำเภอเมืองพิษณุโลก จำนวน 10 สายทาง ระยะทางยาว 28.787 กม. โดยใช้เครื่องจักรกลของ อบจ.พล.ดำเนินการ.	380,000 งบ อบจ.พล.	444,500 งบ อบจ.พล.	444,500 งบ อบจ.พล.	444,500 งบ อบจ.พล.	-	มีเส้นทางคมนาคม ใช้สัญจรไป-มา อย่างสะดวกสบาย ดีขึ้น 100%	ทำให้ประชาชนที่ใช้ เส้นทางสัญจรไป-มา ได้รับความสะดวกและ มีความปลอดภัยในชีวิต และทรัพย์สินเป็นการ สร้างภาพลักษณ์ที่ดีของ องค์กรต่อสาธารณชน มากยิ่งขึ้น	กองช่าง

- ก. ยุทธศาสตร์จังหวัดพิษณุโลก ที่ 1 : ศูนย์กลางบริการการค้า โลจิสติกส์ และการขนส่ง, ที่ 6 : ส่งเสริมความเข้มแข็งทางสังคม และความมั่นคงตามหลักการบริหารจัดการบ้านเมืองที่ดี
 ข. ยุทธศาสตร์การพัฒนาของ อปท. ในเขตจังหวัดพิษณุโลก ที่ 7 : พัฒนาศูนย์สร้างพื้นฐานการส่งเสริม ระบบขนส่งมวลชน และระบบโลจิสติกส์ให้เชื่อมโยงอย่างเป็นระบบ
 7. ยุทธศาสตร์องค์การบริหารส่วนจังหวัดพิษณุโลก ที่ 7 : ด้านคมนาคมขนส่งและผู้มีเมือง

แผนงาน : อุตสาหกรรมและการโยธา

ที่	โครงการ/กิจกรรม	วัตถุประสงค์	เป้าหมาย (ผลผลิตของโครงการ)	งบประมาณและที่ผู้มา					ตัวชี้วัด (KPI)	ผลที่คาดว่าจะได้รับ	หน่วยงาน รับผิดชอบ
				2561 (บาท)	2562 (บาท)	2563 (บาท)	2564 (บาท)	2565 (บาท)			
8	ซ่อมบำรุงถนนลาดยาง ทางหลวง อบจ.พล. และถนนลาดยาง ตามภารกิจถ่ายโอน จำนวน 3 อำเภอ (ครั้งที่ 2)	เพื่อซ่อมบำรุงถนน ลาดยางอบจ.พล.และ ถนนลาดยางตามภารกิจ ถ่ายโอน จำนวน 3 อำเภอ	ค่าวัสดุเชื้อเพลิงและเหล็กอื่น โครงการซ่อมบำรุง ถนนลาดยาง ทางหลวง อบจ.พล.และ ถนนลาดยางตามภารกิจถ่ายโอน จำนวน 3 อำเภอ 1.เขต อำเภอนันทบุรี จำนวน 3 สายทาง ระยะทางยาว 17.615 กม. 2.เขตอำเภอพรหมพิราม จำนวน 7 สายทาง ระยะทางยาว 40.840 กม. 3.เขตอำเภอวัดโบสถ์ จำนวน 6 สายทาง ระยะทางยาว 30.562 กม.โดยใช่ เครื่องจักรกลของ อบจ.พล. ดำเนินการ	2561 (บาท) 257,000	2562 (บาท) 376,000	2563 (บาท) 376,000	2564 (บาท) 376,000	2565 (บาท) -	มีเส้นทางคมนาคม ใช้สัญจรไป-มา อย่างสะดวกสบาย ดีขึ้น 100%	ทำให้ประชาชนที่สัญ จรไปทางสัญจรไป-มา ได้รับความสะดวกและ มีความปลอดภัยในชีวิต และทรัพย์สินเป็นการ สร้างภาพลักษณ์ที่ดีของ องค์กรต่อสาธารณชน มากยิ่งขึ้น	กองช่าง หลัก

ก. ยุทธศาสตร์จังหวัดขอนแก่น ที่ 1 : ศูนย์กลางบริการการค้า โลจิสติกส์ และการขนส่ง, ที่ 6 : ส่งเสริมความเข้มแข็งทางสังคม และความมั่นคงตามหลักการบริหารจัดการบ้านเมืองที่ดี

ข. ยุทธศาสตร์การพัฒนาของ อบท. ในเขตจังหวัดขอนแก่น ที่ 7 : พัฒนาโครงสร้างพื้นฐานการผังเมือง ระบบขนส่งมวลชน และระบบโลจิสติกส์ให้เชื่อมโยงอย่างเป็นระบบ

7. ยุทธศาสตร์องค์การบริหารส่วนจังหวัดขอนแก่น ที่ 7 : ด้านคมนาคมขนส่งและผังเมือง

แผนงาน : อุตสาหกรรมและการโยธา

ที่	โครงการ/กิจกรรม	วัตถุประสงค์	เป้าหมาย (ผลผลิตของโครงการ)	งบประมาณและที่ผ่านมา					ตัวชี้วัด (KPI)	ผลที่คาดว่าจะได้รับ	หน่วยงาน ที่รับผิดชอบ หลัก
				2561 (บาท)	2562 (บาท)	2563 (บาท)	2564 (บาท)	2565 (บาท)			
9	ซ่อมบำรุงถนนลาดยาง ทางหลวง อบจ.พล. และถนนลาดยาง ตามภารกิจถ่ายโอน จำนวน 2 อำเภอ (ครั้งที่ 2)	เพื่อซ่อมบำรุงถนน ลาดยางอบจ.พล.และ ถนนลาดยางตามภารกิจ ถ่ายโอน จำนวน 2 อำเภอ	คำขวัญเชื้อเพลิงและหล่อลื่น โครงการซ่อมบำรุงถนนลาดยาง ทางหลวง อบจ.พล.และ ถนนลาดยางตามภารกิจถ่ายโอน จำนวน 2 อำเภอ 1.เขต อำเภอวังทอง จำนวน 12 สายทาง ระยะทางยาว 48.363 กม. 2.เขตอำเภอวังกระพุก จำนวน 11 สายทาง ระยะทางยาว 27.546 กม. โดยใช้เครื่องจักรกลของ อบจ.พล.ดำเนินการ.	297,000 งบ อบจ.พล.	354,350 งบ อบจ.พล.	354,350 งบ อบจ.พล.	354,350 งบ อบจ.พล.	-	มีเส้นทางคมนาคม ใช้สัญจรไป-มา อย่างสะดวกสบาย ดีขึ้น 100%	ทำให้ประชาชนที่ เดินทางสัญจรไป-มา ได้รับความสะดวกและ มีความปลอดภัยในชีวิต และทรัพย์สินเป็นการ สร้างภาพลักษณ์ที่ดีของ องค์กรต่อสาธารณชน มากยิ่งขึ้น	กองช่าง

- ก. ยุทธศาสตร์จังหวัดพิษณุโลก ที่ 1 : ศูนย์กลางบริการการศึกษา โลจิสติกส์ และการขนส่ง; ที่ 6 : ส่งเสริมความเข้มแข็งทางสังคม และความมั่นคงตามหลักการบริหารจัดการบ้านเมืองที่ดี
 ข. ยุทธศาสตร์การพัฒนาของ อปท. ในเขตจังหวัดพิษณุโลก ที่ 7 : พัฒนาโครงสร้างพื้นฐานการผังเมือง ระบบขนส่งมวลชน และระบบโลจิสติกส์ให้เชื่อมโยงอย่างเป็นระบบ
 7. ยุทธศาสตร์องค์การบริหารส่วนจังหวัดพิษณุโลก ที่ 7 : ด้านคมนาคมขนส่งและผังเมือง

แผนงาน : อุทสาพัฒนาและการโยธา

ที่	โครงการ/กิจกรรม	วัตถุประสงค์	เป้าหมาย (ผลผลิตของโครงการ)	งบประมาณและที่ผ่านมา						ตัวชี้วัด (KPI)	ผลที่คาดว่าจะได้รับ	หน่วยงาน ที่รับผิดชอบหลัก
				2561 (บาท)	2562 (บาท)	2563 (บาท)	2564 (บาท)	2565 (บาท)				
10	ซ่อมบำรุงถนนลาดยาง ทางหลวง อบจ. พล. และถนนลาดยาง ตามภารกิจถ่ายโอน จำนวน 2 อำเภอ (ครั้งที่ 2)	เพื่อซ่อมบำรุงถนน ลาดยาง อบจ. พล. และ ถนนลาดยางตามภารกิจ ถ่ายโอน จำนวน 2 อำเภอ	คำวิศุทธิ์เชื้อเพลิงและหล่อฮิ้น โครงการซ่อมบำรุงถนนลาดยาง ทางหลวง อบจ. พล. และ ถนนลาดยาง ตามภารกิจถ่ายโอนจำนวน 2 อำเภอ 1.เขต อำเภอนครไทย จำนวน 10 สายทาง ระยะทางยาว 65.139 กม. 2.เขตอำเภอชาติตระการ จำนวน 3. สายทาง ระยะทางยาว 27.111 กม. โดยใช้เครื่องจักรกลของ อบจ. พล. ดำเนินการ.	399,000	490,000	490,000	490,000	-	มีเส้นทางคมนาคม ใช้สัญจรไป-มา อย่างสะดวกสบาย ดีขึ้น 100%	ทำให้ประชาชนที่เข้า เส้นทางสัญจรไป-มา ได้รับความสะดวกและ มีความปลอดภัยในชีวิต และทรัพย์สินเป็นการ สร้างภาพลักษณ์ที่ดีของ องค์กรต่อสาธารณชน มากยิ่งขึ้น	กองช่าง	

ก. ยุทธศาสตร์จังหวัดพิษณุโลก ที่ 1 : ศูนย์กลางบริการการค้า โลจิสติกส์ และการขนส่ง, ที่ 6 : ส่งเสริมความเข้มแข็งทางสังคม และความมั่นคงตามหลักการบริหารจัดการบ้านเมืองที่ดี
ข. ยุทธศาสตร์การพัฒนาของ อบท. ในเขตจังหวัดพิษณุโลก ที่ 7 : พัฒนาโครงสร้างพื้นฐานการผังเมือง ระบบขนส่งมวลชน และระบบโลจิสติกส์ให้เชื่อมโยงอย่างเป็นระบบ
7. ยุทธศาสตร์องค์การบริหารส่วนจังหวัดพิษณุโลก ที่ 7 : ด้านคมนาคมขนส่งและผังเมือง

แผนงาน : อุตสาหกรรมและการโยธา

ที่	โครงการ/กิจกรรม	วัตถุประสงค์	เป้าหมาย (ผลผลิตของโครงการ)	งบประมาณและที่ผ่านมา					ตัวชี้วัด (KPI)	ผลที่คาดว่าจะได้รับ	หน่วยงาน ที่รับผิดชอบ หลัก
				2561 (บาท)	2562 (บาท)	2563 (บาท)	2564 (บาท)	2565 (บาท)			
11	ซ่อมบำรุงถนนลาดยาง ทางหลวง อบจ.พล.และ ถนนลาดยางตามภารกิจ ถ่ายโอน จำนวน 2 อำเภอ (ครั้งที่ 3)	เพื่อซ่อมบำรุงถนน ลาดยางอบจ.พล.และ ถนนลาดยางตามภารกิจ ถ่ายโอน จำนวน 2 อำเภอ	ค่าวัสดุเชื้อเพลิงและหล่อลื่น โครงการซ่อมบำรุงถนนลาดยาง ทางหลวง อบจ.พล.และ ถนนลาดยางตามภารกิจ ถ่ายโอนจำนวน 2 อำเภอ 1.เขต อำเภอบางระกำ จำนวน 9 สายทาง ระยะทางยาว 68.552 กม. 2.เขตอำเภอเมืองพิษณุโลก จำนวน 10 สายทาง ระยะทางยาว 28.787 กม. โดยใช้เครื่องจักรกลของ อบจ.พล.ดำเนินการ.	380,000 งบ อบจ.พล.	386,150 งบ อบจ.พล.	386,150 งบ อบจ.พล.	386,150 งบ อบจ.พล.	-	มีเส้นทางคมนาคม ใช้สัญจรไป-มา อย่างสะดวกสบาย ดีขึ้น 100%	ทำให้ประชาชนที่ใช้ เส้นทางสัญจรไป-มา ได้รับความสะดวกและ มีความปลอดภัยในชีวิต และทรัพย์สินเป็นการ สร้างภาพลักษณ์ที่ดีของ องค์กรต่อสาธารณชน มากยิ่งขึ้น	กองช่าง

- ก. ยุทธศาสตร์จังหวัดพิษณุโลก ที่ 1 : ศูนย์กลางบริการการค้า โลจิสติกส์ และการขนส่ง, ที่ 6 : ส่งเสริมความเข้มแข็งทางสังคม และความมั่นคงตามหลักการบริหารจัดการบ้านเมืองที่ดี
- ข. ยุทธศาสตร์การพัฒนาของ อปท. ในเขตจังหวัดพิษณุโลก ที่ 7 : พัฒนาโครงสร้างพื้นฐานการผังเมือง ระบบขนส่งมวลชน และระบบโลจิสติกส์ให้เชื่อมโยงอย่างเป็นระบบ
7. ยุทธศาสตร์องค์การบริหารส่วนจังหวัดพิษณุโลก ที่ 7 : ด้านคมนาคมขนส่งและผังเมือง

แผนงาน : อุตสาหกรรมและการโยธา

ที่	โครงการ/กิจกรรม	วัตถุประสงค์	เป้าหมาย (ผลผลิตของโครงการ)	งบประมาณและที่ผ่านมา					ตัวชี้วัด (KPI)	ผลที่คาดว่าจะได้รับ	หน่วยงาน ที่รับผิดชอบ หลัก
				2561 (บาท)	2562 (บาท)	2563 (บาท)	2564 (บาท)	2565 (บาท)			
12	ซ่อมบำรุงถนนลาดยาง ทางหลวง อบจ.พท.และ ถนนลาดยางตามภารกิจ ถ่ายโอน จำนวน 3 อำเภอ (ครั้งที่ 3)	เพื่อซ่อมบำรุงถนน ลาดยางอบจ.พท.และ ถนนลาดยางตามภารกิจ ถ่ายโอน จำนวน 3 อำเภอ	ค่าวัสดุเชื้อเพลิงและหล่อลื่น โครงการซ่อมบำรุงถนนลาดยาง ทางหลวง อบจ.พท.และ ถนนลาดยางตามภารกิจถ่ายโอน จำนวน 3 อำเภอ 1.เขต อำเภอเนินมะปราง จำนวน 3 สายทาง ระยะยาว 17.615 กม. 2.เขตอำเภอพรหมพิราม จำนวน 7 สายทางระยะทาง ยาว 40.840 กม. 3.เขตอำเภอวัดโบสถ์ จำนวน 6 สายทาง ระยะทางยาว 30.562 กม. โดยใช้เครื่องจักรกลของ อบจ.พท.ดำเนินการ	257,000 งบ อบจ.พท.	345,000 งบ อบจ.พท.	345,000 งบ อบจ.พท.	345,000 งบ อบจ.พท.	-	มีเส้นทางคมนาคม ใช้สัญจรไป-มา อย่างสะดวกสบาย ดีขึ้น 100%	ทำให้ประชาชนที่ใช้ เส้นทางสัญจรไป-มา ได้รับความสะดวกและ มีความปลอดภัยในชีวิต และทรัพย์สินเป็นการ สร้างภาพลักษณ์ที่ดีของ องค์กรต่อสาธารณชน มากยิ่งขึ้น	กองช่าง

ก. ยุทธศาสตร์จังหวัดพิษณุโลก ที่ 1 : ศูนย์กลางบริการการล่า โลจิสติกส์ และการขนส่ง, ที่ 6 : ส่งเสริมความเข้มแข็งทางสังคม และความมั่นคงตามหลักการบริหารจัดการบ้านเมืองที่ดี

ข. ยุทธศาสตร์การพัฒนาของ อบท. ในเขตจังหวัดพิษณุโลก ที่ 7 : พัฒนาโครงสร้างพื้นฐานการผังเมือง ระบบขนส่งมวลชน และระบบโลจิสติกส์ให้เชื่อมโยงอย่างเป็นระบบ

7. ยุทธศาสตร์องค์การบริหารส่วนจังหวัดพิษณุโลก ที่ 7 : ตำบลคมนาคมขนส่งและผังเมือง

แผนงาน : อุทิศทรัพยากรและกาไรโยธา

ที่	โครงการ/กิจกรรม	วัตถุประสงค์	เป้าหมาย (ผลผลิตของโครงการ)	งบประมาณและที่ผ่านมา					ตัวชี้วัด (KPI)	ผลที่คาดว่าจะ ได้รับ	หน่วยงาน ที่รับผิดชอบ หลัก
				2561 (บาท)	2562 (บาท)	2563 (บาท)	2564 (บาท)	2565 (บาท)			
13	ซ่อมบำรุงถนนลาดยาง ทางหลวง อบจ.พส.และ ถนนลาดยางตามภารกิจ ถ่ายโอน จำนวน 2 อำเภอ (ครั้งที่ 3)	เพื่อซ่อมบำรุงถนนลาดยาง อบจ.พส.และถนนลาดยาง ตามภารกิจถ่ายโอน จำนวน 2 อำเภอ	ค่าวัสดุเชื้อเพลิงและหล่อลื่น โครงการซ่อมบำรุงถนน ลาดยาง ทางหลวง อบจ.พส. และถนนลาดยางตามภารกิจ ถ่ายโอน จำนวน 2 อำเภอ 1.เขต อำเภอวังทอง จำนวน 8 สายทาง ระยะทางยาว 45.383 กม. 2.อำเภอบางกระทุ่ม จำนวน 6 สายทาง ระยะทางยาว 18.431 กม. โดยใช้เครื่องจักรกล ของอบจ.พส.ดำเนินการ	297,000 จบ อบจ.พส.	297,000 จบ อบจ.พส.	297,000 จบ อบจ.พส.	297,000 จบ อบจ.พส.	-	มีเส้นทางคมนาคม ใช้สัญจรไป-มา อย่างสะดวกสบาย ดัชนี 100%	ทำให้ประชาชนที่ เส้นทางการสัญจรไป-มา ได้รับความสะดวกและ มีความปลอดภัยในชีวิต และทรัพย์สินเป็นการ สร้างภาพลักษณ์ที่ดีของ องค์กรต่อสาธารณชน มากยิ่งขึ้น	กองช่าง

ก. ยุทธศาสตร์จังหวัดพิษณุโลก ที่ 1 : ศูนย์กลางบริการการค้า โลจิสติกส์ และการขนส่ง, ที่ 6 : ส่งเสริมความเข้มแข็งทางสังคม และความมั่นคงตามหลักการบริหารจัดการบ้านเมืองที่ดี
 ข. ยุทธศาสตร์การพัฒนาของ อปท. ในเขตจังหวัดพิษณุโลก ที่ 7 : พัฒนาโครงสร้างพื้นฐานการผังเมือง ระบบขนส่งมวลชน และระบบโลจิสติกส์ให้เชื่อมโยงอย่างเป็นระบบ
 7. ยุทธศาสตร์องค์การบริหารส่วนจังหวัดพิษณุโลก ที่ 7 : ด้านคมนาคมขนส่งและผังเมือง

แผนงาน : อุตสาหกรรมและการโยธา

ที่	โครงการ/กิจกรรม	วัตถุประสงค์	เป้าหมาย (ผลผลิตของโครงการ)	งบประมาณและที่ผ่านมา					ตัวชี้วัด (KPI)	ผลที่คาดว่าจะได้รับ	หน่วยงาน ที่รับผิดชอบ
				2561 (บาท)	2562 (บาท)	2563 (บาท)	2564 (บาท)	2565 (บาท)			
14	ซ่อมบำรุงถนนลาดยาง ทางหลวง อบจ.พล.และ ถนนลาดยางตามภารกิจ ถ่ายโอน จำนวน 2 อำเภอ (ครั้งที่ 3)	เพื่อซ่อมบำรุงถนนลาดยาง อบจ.พล.และถนนลาดยาง ตามภารกิจถ่ายโอน จำนวน 2 อำเภอ	คำวัตถุประสงค์เพื่อเพลิงและหล่อลื่น โครงการซ่อมบำรุงถนน ลาดยาง ทางหลวง อบจ.พล. และถนนลาดยางตามภารกิจ ถ่ายโอน จำนวน 2 อำเภอ 1.อำเภอนครไทย จำนวน 8 สายทาง ระยะทางยาว 63.439 กม. 2. อำเภอชาติตระการ จำนวน 1 สายทาง ระยะทางยาว 22.911 กม. โดยใช้เครื่องจักรกล ของอบจ.พล.ดำเนินการ	399,000 งบ อบจ.พล.	399,000 งบ อบจ.พล.	399,000 งบ อบจ.พล.	399,000 งบ อบจ.พล.	-	มีเส้นทางคมนาคม ใช้สัญจรไป-มา อย่างสะดวกสบาย ดีขึ้น 100%	ทำให้ประชาชนที่ใช้ เส้นทางสัญจรไป-มา ได้รับความสะดวกและ มีความปลอดภัยในชีวิต และทรัพย์สินเป็นการ สร้างภาพลักษณ์ที่ดีของ องค์กรต่อสาธารณชน มากยิ่งขึ้น	กองช่าง หลัก

ก. ยุทธศาสตร์จังหวัดพิษณุโลก ที่ 1 : ศูนย์กลางบริการการล่า โลจิสติกส์ และการขนส่ง; ที่ 6 : ส่งเสริมความเข้มแข็งทางสังคม และความมั่นคงตามหลักการบริหารจัดการบ้านเมืองที่ดี
ข. ยุทธศาสตร์การพัฒนาของ อปท. ในเขตจังหวัดพิษณุโลก ที่ 7 : พัฒนาโครงสร้างพื้นฐานการเมือง ระบบขนส่งมวลชน และระบบโลจิสติกส์ให้เชื่อมโยงอย่างเป็นระบบ
7. ยุทธศาสตร์องค์การบริหารส่วนจังหวัดพิษณุโลก ที่ 7 : พัฒนาคมนาคมขนส่งและผังเมือง
แผนงาน : อุตสาหกรรมและการโยธา

ที่	โครงการ/กิจกรรม	วัตถุประสงค์	เป้าหมาย (ผลผลิตของโครงการ)	งบประมาณและที่ผ่านมา					ตัวชี้วัด (KPI)	ผลที่คาดว่าจะได้รับ	หน่วยงาน ที่รับผิดชอบหลัก
				2561 (บาท)	2562 (บาท)	2563 (บาท)	2564 (บาท)	2565 (บาท)			
15	ปรับปรุงภูมิทัศน์ งานตัดหญ้า ในเส้นทาง 2 ข้างทาง ถนน ลาดยางทางหลวงทางหลวง อบจ. พล. และถนนลาดยาง ตามภารกิจอำเภอ จำนวน 2 อำเภอ (ครั้งที่ 1)	เพื่อให้ถนนมีความสะอาด สวยงามและเพิ่มความปลอดภัย แก่ผู้ใช้รถใช้ถนน	ค่าวัสดุซื้อปุ๋ยและหล่อลื่น โครงการปรับปรุงภูมิทัศน์โดย ตัดหญ้า 2 ข้างทาง และงาน บำรุงรักษาบูรณะคันทาง ถนนลาดยาง ทางหลวง อบจ. พล. และถนนลาดยาง ตามภารกิจอำเภอ จำนวน 2 อำเภอ อำเภอละ 6 สายทาง บางระกำ จำนวน 6 สายทาง ระยะทางยาว 64,202 กม. จำนวน 5 สายทาง ระยะทาง ยาว 22,812 กม. โดยใช้เครื่องจักรกล ของ อบจ. พล. ดำเนินการ	177,000 งบ อบจ. พล.	177,000 งบ อบจ. พล.	177,000 งบ อบจ. พล.	96,800 งบ อบจ. พล.	-	มีภูมิทัศน์สอง ข้างทางที่เรียบร้อย สวยงามดีขึ้น 100%	ทำให้ถนนมีความ สะอาดสวยงามและ เพิ่มความปลอดภัย มากยิ่งขึ้น	กองช่าง หลัก

- ก. ยุทธศาสตร์จังหวัดพิษณุโลก ที่ 1 : ศูนย์กลางบริการการค้า โลจิสติกส์ และการขนส่ง, ที่ 6 : ส่งเสริมความเข้มแข็งทางสังคม และความมั่นคงตามหลักการบริหารจัดการบ้านเมืองที่ดี
- ข. ยุทธศาสตร์การพัฒนาของ อบท. ในเขตจังหวัดพิษณุโลก ที่ 7 : พัฒนาโครงสร้างพื้นฐานการผังเมือง ระบบขนส่งมวลชน และระบบโลจิสติกส์ให้เชื่อมโยงอย่างเป็นระบบ
7. ยุทธศาสตร์องค์การบริหารส่วนจังหวัดพิษณุโลก ที่ 7 : ดำนคมนาคมนาคมขนส่งและผังเมือง

แผนงาน : อุตสาหกรรมและการโยธา

ที่	โครงการ/กิจกรรม	วัตถุประสงค์	เป้าหมาย (ผลผลิตของโครงการ)	งบประมาณและที่ตามมา					ตัวชี้วัด (KPI)	ผลที่คาดว่าจะได้รับ	หน่วยงาน ที่รับผิดชอบ
				2561 (บาท)	2562 (บาท)	2563 (บาท)	2564 (บาท)	2565 (บาท)			
16	ปรับปรุงภูมิทัศน์ งานตัดหญ้า ไฟส่องทาง 2 ซ้ำทาง ถนน ลาดยางทางหลวงทางหลวง อบจ.พล. และถนนลาดยาง ตามภารกิจถ่ายโอน จำนวน 4 อำเภอ (ครั้งที่ 1)	เพื่อให้ถนนมีความสะอาด สวยงามและเพิ่มความ ปลอดภัยแก่ผู้สัญจรไป-มา	คำรณัฐเชื้อเพลิงและเคลื่อน โครงการปรับปรุงภูมิทัศน์ โดยตัดหญ้า 2 ซ้ำทาง และ งานบำรุงรักษาบูรณะคันทาง ถนนลาดยาง ทางหลวง อบจ.พล. และ ถนนลาดยาง ตามภารกิจถ่ายโอน จำนวน 4 อำเภอ 1.อำเภอพรหมพิราม 4 สายทาง ระยะทาง ยาว 28.456 กม. 2.อำเภอวัดโบสถ์ จำนวน 3 สายทาง ระยะทาง ยาว 24.082 กม. 3.อำเภอเนินมะปราง จำนวน 1 สายทาง ระยะทาง ยาว 4.615 กม. 4. อำเภอวังทอง จำนวน 8 สายทาง ระยะทางยาว 45.383 กม. โดยใช้เครื่องจักรกลของ อบจ.พล. ดำเนินการ	211,000 งบ อบจ.พล.	211,000 งบ อบจ.พล.	211,000 งบ อบจ.พล.	211,000 งบ อบจ.พล.	-	ไม่มีทัศนสอง ข้างทางที่เรียบร้อย สวยงามดีขึ้น 100%	ทำให้ถนนมีความ สะอาดสวยงามและ เพิ่มความปลอดภัย มากยิ่งขึ้น	กองช่าง หลัก

ก. ยุทธศาสตร์จังหวัดพิษณุโลก ที่ 1 : ศูนย์กลางบริการการกีฬา โอลิมปิกส์ และการแข่งขันกีฬา 6 : ส่งเสริมความเข้มแข็งทางสังคม และความมั่นคงตามหลักการบริหารจัดการบ้านเมืองที่ดี

ข. ยุทธศาสตร์การพัฒนาของ อปท. ในเขตจังหวัดพิษณุโลก ที่ 7 : พัฒนาโครงสร้างพื้นฐานทางเมือง ระบบขนส่งมวลชน และระบบโอลิมปิกส์ให้เชื่อมโยงอย่างเป็นระบบ

7. ยุทธศาสตร์องค์การบริหารส่วนจังหวัดพิษณุโลก ที่ 7 : ต้นคนคุณภาพคนส่งและผู้ส่งเมือง

แผนงาน : อุตสาหกรรมและการโยธา

ที่	โครงการ/กิจกรรม	วัตถุประสงค์	เป้าหมาย	งบประมาณและที่ผ่านมา					ตัวชี้วัด (KPI)	ผลที่คาดว่าจะได้รับ	หน่วยงานที่รับผิดชอบ
				2561 (บาท)	2562 (บาท)	2563 (บาท)	2564 (บาท)	2565 (บาท)			
17	ปรับปรุงภูมิทัศน์ งานตัดหญ้า ใหญ่ทาง 2 ซ้างทาง ถนน ลาดยางทางหลวงทางหลวง อบจ.พล. และถนนลาดยาง ตามภารกิจถ่ายโอน จำนวน 3 อำเภอ (ครั้งที่ 1)	เพื่อให้ถนนมีความสะอาด สวยงามและเพิ่มความปลอดภัยแก่ผู้สัญจรไปมา	ค่าวัสดุเชื้อเพลิงและรถอู่สิ้นโครงการปรับปรุงภูมิทัศน์ โดยตัดหญ้า 2 ซ้างทาง และ งานบำรุงรักษาบูรณะคันทาง ถนนลาดยาง ทางหลวง อบจ.พล. และ ถนนลาดยาง ตามภารกิจถ่ายโอน จำนวน 3 อำเภอ 1.อำเภอบางกระพุ่ม จำนวน 6 สายทาง ระยะทางยาว 18.431 กม. 2.อำเภอศรีไทย จำนวน 8 สายทาง ระยะทาง 63.429 กม. 3.อำเภอชาติตระการ จำนวน 1 สายทาง ระยะทาง ยาว 22.911 กม. โดยใช้เครื่องจักรกล ของ อบจ.พล.ดำเนินการ	215,000 งบ อบจ.พล.	215,000 งบ อบจ.พล.	215,000 งบ อบจ.พล.	215,000 งบ อบจ.พล.	-	มีภูมิทัศน์สอง ซ้างทางที่เรียบร้อย สวยงามดีขึ้น 100%	ทำให้ถนนมีความ สะอาดสวยงามและ เพิ่มความปลอดภัย มากยิ่งขึ้น	กองช่าง หลัก

- ก. ยุทธศาสตร์จังหวัดพิษณุโลก ที่ 1 : ศูนย์กลางบริการการค้า โลจิสติกส์ และการขนส่ง, ที่ 6 : ส่งเสริมความเข้มแข็งทางสังคม และความมั่นคงตามหลักการบริหารจัดการบ้านเมืองที่ดี
- ข. ยุทธศาสตร์การพัฒนาของ อปท. ในเขตจังหวัดพิษณุโลก ที่ 7 : พัฒนาโครงสร้างพื้นฐานด้านการผังเมือง ระบบขนส่งมวลชน และระบบโลจิสติกส์ให้เชื่อมโยงอย่างเป็นระบบ
7. ยุทธศาสตร์รองด้านการบริหารส่วนจังหวัดพิษณุโลก ที่ 7 : ด้านคมนาคมขนส่งและผังเมือง

แผนงาน : อุตสาหกรรมและการโยธา

ที่	โครงการ/กิจกรรม	วัตถุประสงค์	เป้าหมาย (ผลผลิตของโครงการ)	งบประมาณและที่ผ่านมา					ตัวชี้วัด (KPI)	ผลที่คาดว่าจะได้รับ	หน่วยงาน ที่รับผิดชอบหลัก
				2561 (บาท)	2562 (บาท)	2563 (บาท)	2564 (บาท)	2565 (บาท)			
18	ปรับปรุงภูมิทัศน์ งานตัดหญ้า ให้สวน 2 ซ้ำทาง ถนน ลาดยางทางหลวงทางหลวง อบจ.พล. และถนนลาดยาง ตามภารกิจภายใน จำนวน 2 อำเภอ (ครั้งที่ 2)	เพื่อให้ถนนมีความสะอาด สวยงามและเพิ่มความ ปลอดภัยแก่ผู้สัญจรไป-มา	คำวัตถุประสงค์เพื่อสิ่งแวดล้อม โครงการปรับปรุงภูมิทัศน์ โดยตัดหญ้า 2 ซ้ำทาง และ งานบำรุงรักษาบูรณะคันทาง ถนนลาดยาง ทางหลวง อบจ.พล.และ ถนนลาดยาง ตามภารกิจภายใน จำนวน 2 อำเภอ 1.อำเภอบางระกำ จำนวน 6 สายทาง ระยะทางยาว 64.202 กม. 2.อำเภอเมืองพิษณุโลก จำนวน 5 สายทาง ระยะทาง ยาว 22.812 กม. โดยใช้เครื่องจักรกล ของ อบจ.พล.ดำเนินการ	177,000 งบ อบจ.พล.	177,000 งบ อบจ.พล.	177,000 งบ อบจ.พล.	177,000 งบ อบจ.พล.	-	มีภูมิทัศน์สอง ข้างทางที่เรียบร้อย สวยงามดีขึ้น 100%	ทำให้ถนนมีความ สะอาดสวยงามและ เพิ่มความปลอดภัย มากยิ่งขึ้น	กองช่าง

ก. ยุทธศาสตร์จังหวัดพิษณุโลก ที่ 1 : ศูนย์กลางบริการการค้า โลจิสติกส์ และการขนส่ง, ที่ 6 : ส่งเสริมความเข้มแข็งทางสังคม และความมั่นคงทางวิถีการบริหารจัดการบ้านเมืองที่ดี
ข. ยุทธศาสตร์การพัฒนาของ อบท. ในมรดกจังหวัดพิษณุโลก ที่ 7 : พัฒนาโครงสร้างพื้นฐานการผังเมือง ระบบขนส่งมวลชน และระบบโลจิสติกส์ให้เชื่อมโยงอย่างเป็นระบบ
7. ยุทธศาสตร์องค์การบริหารส่วนจังหวัดพิษณุโลก ที่ 7 : ตำแหน่งนายกชนนสังและผิงเมือง
แผนงาน : อุตสาหกรรมและการโยธา

ที่	โครงการกิจกรรม	วัตถุประสงค์	เป้าหมาย (ผลผลิตของโครงการ)	งบประมาณและพื้นที่งาน					ตัวชี้วัด (KPI)	ผลที่คาดว่าจะได้รับ	หน่วยงาน ที่รับผิดชอบ
				2561 (บาท)	2562 (บาท)	2563 (บาท)	2564 (บาท)	2565 (บาท)			
19	ปรับปรุงภูมิทัศน์ งานตัดหญ้า ให้เลทาง 2 ซ้ำทาง ถนน ลาดยางทางหลวง อบจ.พท. และถนนลาดยางตามภารกิจถ่ายโอน จำนวน 4 อำเภอ (ครั้งที่ 2)	เพื่อให้เห็นมีความสะอาด สวยงามและเพิ่มความปลอดภัย ปลอดภัยแก่ผู้สัญจรไปมา	การวัดจุดเพื่อเพลิงและหล่ออื่น โครงการปรับปรุงภูมิทัศน์ โดยตัดหญ้า 2 ซ้ำทาง และ งานบำรุงรักษาบูรณะคันทาง ถนนลาดยาง ทางหลวง อบจ.พท.และ ถนนลาดยาง ตามภารกิจถ่ายโอน จำนวน 4 อำเภอ 1.อำเภอพรหมพิราม 4 สายทาง ระยะทาง ยาว 28.456 กม. 2.อำเภอวัดโบสถ์ จำนวน 3 สายทาง ระยะทาง ยาว 24.082 กม. 3.อำเภอเนินมะปราง จำนวน 1 สายทาง ระยะทาง ยาว 4.615 กม. 4. อำเภอวังทอง จำนวน 8 สายทาง ระยะทางยาว 45.383 กม. โดยใช้เครื่องจักรกลของ อบจ.พท. ดำเนินการ	211,000 งบ อบจ.พท.	211,000 งบ อบจ.พท.	211,000 งบ อบจ.พท.	211,000 งบ อบจ.พท.	-	มีภูมิทัศน์สอง ข้างทางที่เรียบร้อย สวยงามดีขึ้น 100%	ทำให้เห็นมีความ สะอาดสวยงามและ เพิ่มความปลอดภัย มากยิ่งขึ้น	กองช่าง หลัก

- ก. ยุทธศาสตร์จังหวัดพิษณุโลก ที่ 1 : ศูนย์กลางบริการการค้า โลจิสติกส์ และการขนส่ง, ที่ 6 : ส่งเสริมความเข้มแข็งทางสังคม และความมั่นคงตามหลักการบริหารจัดการบ้านเมืองที่ดี
- ข. ยุทธศาสตร์การพัฒนาของ อปท. ในเขตจังหวัดพิษณุโลก ที่ 7 : พัฒนาโครงสร้างพื้นฐานการผังเมือง ระบบขนส่งมวลชน และระบบโลจิสติกส์ให้เชื่อมโยงอย่างเป็นระบบ
7. ยุทธศาสตร์องค์การบริหารส่วนจังหวัดพิษณุโลก ที่ 7 : ดำเนินคนชนบৎส่งเสริมเมือง

แผนงาน : อุตสาหกรรมและการโยธา

ที่	โครงการ/กิจกรรม	วัตถุประสงค์	เป้าหมาย (ผลผลิตของโครงการ)	งบประมาณและที่ผ่านมา					ตัวชี้วัด (KPI)	ผลที่คาดว่าจะได้รับ	หน่วยงาน ที่รับผิดชอบ หลัก
				2561 (บาท)	2562 (บาท)	2563 (บาท)	2564 (บาท)	2565 (บาท)			
20	ปรับปรุงภูมิทัศน์ งานตัดหญ้า ให้สีทาง 2 ซ้างทาง ถนน ลาดยางทางหลวง อบจ.พท. และถนนลาดยางตามภารกิจถ่ายโอน จำนวน 3 อำเภอ (ครั้งที่ 2)	เพื่อให้ถนนมีความสะอาด สวยงามและเพิ่มความ ปลอดภัยแก่ผู้สัญจรไป-มา	คำวัสดุเชื้อเพลิงและหล่อลื่น โครงการปรับปรุงภูมิทัศน์ โดยตัดหญ้า 2 ซ้างทาง และ งานบำรุงรักษาบูรณะคันทาง ถนนลาดยาง ทางหลวง อบจ.พท.และ ถนนลาดยาง ตามภารกิจถ่ายโอน จำนวน 3 อำเภอ 1.อำเภอบางกระทุ่ม จำนวน 6 สายทาง ระยะทางยาว 18.431 กม. 2.อำเภอนครไทย จำนวน 8 สายทาง ระยะทาง 63.429 กม. 3.อำเภอชาติตระการ จำนวน 1 สายทาง ระยะทาง ยาว 22.911 กม. โดยใช้เครื่องจักรกล ของ อบจ.พท.ดำเนินการ	215,000 งบ อบจ.พท.	215,000 งบ อบจ.พท.	215,000 งบ อบจ.พท.	215,000 งบ อบจ.พท.	-	มีภูมิทัศน์สอง ข้างทางที่เรียบร้อย สวยงามดีขึ้น 100%	ทำให้ถนนมีความ สะอาดสวยงามและ เพิ่มความปลอดภัย มากยิ่งขึ้น	กองช่าง

ก. ยุทธศาสตร์จังหวัดพิษณุโลก ที่ 1: ศูนย์กลางบริการการศึา โลจิสติกส์ และการขนส่ง, ที่ 6 : ส่งเสริมความเข้มแข็งทางสังคม และความมั่นคงทางหลักการบริหารจัดการบ้านเมืองที่ดี

ข. ยุทธศาสตร์การพัฒนาของ อปท. ในเขตจังหวัดพิษณุโลก ที่ 7 : พัฒนาโครงสร้างพื้นฐานการผังเมือง ระบบขนส่งมวลชน และระบบโลจิสติกส์ให้เชื่อมโยงอย่างเป็นระบบ

7. ยุทธศาสตร์องค์การบริหารส่วนจังหวัดพิษณุโลก ที่ 7 : ด้านคมนาคมขนส่งและผังเมือง

แผนงาน : อุตสาหกรรมและการโยธา

ที่	โครงการ/กิจกรรม	วัตถุประสงค์	เป้าหมาย (ผลผลิตของโครงการ)	งบประมาณและที่ผ่านมา					ตัวชี้วัด (KPI)	ผลที่คาดว่าจะได้รับ	หน่วยงาน ที่รับผิดชอบ
				2561 (บาท)	2562 (บาท)	2563 (บาท)	2564 (บาท)	2565 (บาท)			
21	ปรับปรุงภูมิทัศน์ งานตัดหญ้า ไหล่ทาง 2 ข้างทาง ถนน ลาดยางทางหลวง อบจ.พท. และถนนลาดยางตามการถึงถ้าย้อน จำนวน 2 อำเภอ (ครั้งที่ 3)	เพื่อให้ถนนมีความสะอาด สวยงามและเพิ่มความปลอดภัย ตลอดระยะทางผู้สัญจรไปมา	ค่าวัสดุเชื้อเพลิงและรถอู่อื่น โครงการปรับปรุงภูมิทัศน์ โดยตัดหญ้า 2 ข้างทาง และ งานบำรุงรักษาบูรณะคันทาง ถนนลาดยาง ทางหลวง อบจ.พท. และ ถนนลาดยาง ตามการถึงถ้าย้อน จำนวน 2 อำเภอ 1.อำเภอบางระกำ จำนวน 6 สายทาง ระยะทางยาว 64.202 กม. 2.อำเภอเมืองพิษณุโลก จำนวน 5 สายทาง ระยะทาง ยาว 22.812 กม. โดยใช้เครื่องจักรกล ของ อบจ.พท.ดำเนินการ	177,000 งบ อบจ.พท.	177,000 งบ อบจ.พท.	177,000 งบ อบจ.พท.	177,000 งบ อบจ.พท.	-	มีภูมิทัศน์สะอาด ข้างทางที่เรียบร้อย สวยงามดีขึ้น 100%	ทำให้ถนนมีความ สะอาดสวยงามและ เพิ่มความปลอดภัย มากยิ่งขึ้น	กองช่าง หลัก

- ก. ยุทธศาสตร์จังหวัดพิษณุโลก ที่ 1 : ศูนย์กลางบริการการค้า โลจิสติกส์ และการขนส่ง, ที่ 6 : ส่งเสริมความเข้มแข็งทางสังคม และความมั่นคงตามหลักการบริหารจัดการบ้านเมืองที่ดี
- ข. ยุทธศาสตร์การพัฒนาของ อบท. ในเขตจังหวัดพิษณุโลก ที่ 7 : พัฒนาโครงสร้างพื้นฐานด้านการผังเมือง ระบบขนส่งมวลชน และระบบโลจิสติกส์ให้เชื่อมโยงอย่างเป็นระบบ
7. ยุทธศาสตร์องค์การบริหารส่วนจังหวัดพิษณุโลก ที่ 7 : ด้านคมนาคมขนส่งและผังเมือง

แผนงาน : อุตสาหกรรมและการโยธา

ที่	โครงการ/กิจกรรม	วัตถุประสงค์	เป้าหมาย (ผลผลิตของโครงการ)	งบประมาณและที่ผ่านมา					ตัวชี้วัด (KPI)	ผลที่คาดว่าจะได้รับ	หน่วยงาน ที่รับผิดชอบ
				2561 (บาท)	2562 (บาท)	2563 (บาท)	2564 (บาท)	2565 (บาท)			
22	ปรับปรุงภูมิทัศน์ งานตัดหญ้า ไฮสทง 2 ซ้ำทาง ถนน ลาดยางทางหลวง อบต. พด. และถนนลาดยางตามภารกิจถ่ายโอน จำนวน 4 อำเภอ(ครั้งที่ 3)	เพื่อให้ถนนมีความสะอาด สวยงามและเพิ่มความ ปลอดภัยแก่ผู้สัญจรไป-มา	ค่าวัสดุเชื้อเพลิงและหล่อลื่น โครงการปรับปรุงภูมิทัศน์ โดยตัดหญ้า 2 ซ้ำทาง และ งานบำรุงรักษาบูรณะคันทาง ถนนลาดยาง ทางหลวง อบจ.พด. และ ถนนลาดยาง ตามภารกิจถ่ายโอน จำนวน 4 อำเภอ 1.อำเภอพรหมพิราม 4 สายทาง ระยะทาง ยาว 28.456 กม. 2.อำเภอวัดโบสถ์ จำนวน 3 สายทาง ระยะทาง ยาว 24.082 กม. 3.อำเภอเนินมะปราง จำนวน 1 สายทาง ระยะทาง ยาว 4.615 กม. 4. อำเภอวังทอง จำนวน 8 สายทาง ระยะทางยาว 45.383 กม. โดยใช้เครื่องจักรกลของ อบจ.พด. ดำเนินการ	211,000 งบ อบจ.พด.	211,000 งบ อบจ.พด.	211,000 งบ อบจ.พด.	211,000 งบ อบจ.พด.	-	มีภูมิทัศน์สอง ข้างทางที่เรียบร้อย สวยงามดีขึ้น 100%	ทำให้ถนนมีความ สะอาดสวยงามและ เพิ่มความปลอดภัย มากยิ่งขึ้น	กองช่าง

- ก. ยุทธศาสตร์จังหวัดพิษณุโลก ที่ 1: ศูนย์กลางบริการการค้า โลจิสติกส์ และการขนส่ง; ที่ 6: ส่งเสริมความเข้มแข็งทางสังคม และความมั่นคงตามหลักการบริหารจัดการป่าเมืองที่ดี
- ข. ยุทธศาสตร์การพัฒนาของ อบท. ในเขตจังหวัดพิษณุโลก ที่ 7 : พัฒนาโครงสร้างพื้นฐานการผังเมือง ระบบขนส่งมวลชน และระบบโลจิสติกส์ให้เชื่อมโยงอย่างเป็นระบบ
7. ยุทธศาสตร์องค์การบริหารส่วนจังหวัดพิษณุโลก ที่ 7 : ศึกษานโยบายส่งเสริมเมือง

แผนงาน : อุตสาหกรรมและการโยธา

ที่	โครงการ/กิจกรรม	วัตถุประสงค์	เป้าหมาย (ผลผลิตของโครงการ)	งบประมาณและที่มา					ตัวชี้วัด (KPI)	ผลที่คาดว่าจะได้รับ	หน่วยงาน รับผิดชอบ
				2561 (บาท)	2562 (บาท)	2563 (บาท)	2564 (บาท)	2565 (บาท)			
23	ปรับปรุงภูมิทัศน์งานตัดหญ้า ไหล่ทาง 2 ข้างทาง ถนน ลาดยางทางหลวง อบจ.พล. และถนนลาดยางตามภารกิจอำเภอ จำนวน 3 อำเภอ(ครั้งที่ 3)	เพื่อให้ถนนมีความสะอาด สวยงามและเพิ่มความ ปลอดภัยแก่ผู้สัญจรไป-มา	เป้าหมาย คำวัสดุเชื้อเพลิงและหล่อลื่น โครงการปรับปรุงภูมิทัศน์ โดยตัดหญ้า 2 ข้างทาง และ งานบำรุงรักษาบูรณะคันทาง ถนนลาดยาง ทางหลวง อบจ.พล.และ ถนนลาดยาง ตามภารกิจอำเภอ จำนวน 3 อำเภอ 1.อำเภอบางระจัน จำนวน 6 สายทาง ระยะทางยาว 18.431 กม. 2.อำเภอศรีไทย จำนวน 8 สายทาง ระยะทาง 63.429 กม. 3.อำเภอชาติตระการ จำนวน 1 สายทาง ระยะทาง ยาว 22.911 กม. โดยใช้เครื่องจักรกล ของ อบจ.พล.ดำเนินการ	215,000 งบ อบจ.พล.	215,000 งบ อบจ.พล.	215,000 งบ อบจ.พล.	215,000 งบ อบจ.พล.	- (บาท)	มีภูมิทัศน์สอง ข้างทางที่เรียบร้อย สวยงามดีขึ้น 100%	ทำให้ถนนมีความ สะอาดสวยงามและ เพิ่มความปลอดภัย มากยิ่งขึ้น	กองช่าง หลัก

- ก. ยุทธศาสตร์จังหวัดพิษณุโลก ที่ 1 : ศูนย์กลางบริการการค้า โลจิสติกส์ และการขนส่ง, ที่ 6 : ส่งเสริมความเข้มแข็งทางสังคม และความมั่นคงตามหลักการบริหารจัดการบ้านเมืองที่ดี
- ข. ยุทธศาสตร์การพัฒนาของ อบท. ในเขตจังหวัดพิษณุโลก ที่ 7 : พัฒนาโครงสร้างพื้นฐานการผังเมือง ระบบขนส่งมวลชน และระบบโลจิสติกส์ให้เชื่อมโยงอย่างเป็นระบบ
7. ยุทธศาสตร์องค์การบริหารส่วนจังหวัดพิษณุโลก ที่ 7 : ด้านคมนาคมขนส่งและผังเมือง

แผนงาน : อุตสาหกรรมและการโยธา

ที่	โครงการ/กิจกรรม	วัตถุประสงค์	เป้าหมาย (ผลผลิตของโครงการ)	งบประมาณและที่ผ่านมา					ตัวชี้วัด (KPI)	ผลที่คาดว่าจะได้รับ	หน่วยงาน ที่รับผิดชอบ หลัก
				2561 (บาท)	2562 (บาท)	2563 (บาท)	2564 (บาท)	2565 (บาท)			
24	ปรับปรุงภูมิทัศน์ งานตัดหญ้า ให้ต่าง 2 ซ้ำทาง ถนน ลาดยางทางหลวง อบจ. พล. และถนนลาดยางตามภารกิจถ่ายโอน จำนวน 3 อำเภอ(ครั้งที่ 4)	เพื่อให้ถนนมีความสะอาด สวยงามและเพิ่มความ ปลอดภัยแก่ผู้ใช้รถไป-มา	ค่าวัสดุเชื้อเพลิงและหล่อลื่น โครงการปรับปรุงภูมิทัศน์ โดยตัดหญ้า 2 ซ้ำทาง และ งานบำรุงรักษาบูรณะคันทาง ถนนลาดยาง ทางหลวง อบจ. พล. และ ถนนลาดยาง ตามภารกิจถ่ายโอน จำนวน 3 อำเภอ	191,000 งบ อบจ. พล.	191,000 งบ อบจ. พล.	191,000 งบ อบจ. พล.	191,000 งบ อบจ. พล.	-	มีภูมิทัศน์สอง ข้างทางที่เรียบร้อย สวยงามดีขึ้น 100%	ทำให้ถนนมีความ สะอาดสวยงามและ เพิ่มความปลอดภัย มากยิ่งขึ้น	กองช่าง

ก. ยุทธศาสตร์จังหวัดพิษณุโลก ที่ 1-ศูนย์กลางบริการภาครัฐฯ โลจิสติกส์ และกาารขนส่ง, ที่ 6 : ส่งเสริมความเข้มแข็งทางสังคม และความมั่นคงตามหลักการบริหารจัดการบ้านเมืองที่ดี

ข. ยุทธศาสตร์การพัฒนาของ อบท. ในเขตจังหวัดพิษณุโลก ที่ 7 : พัฒนาโครงสร้างพื้นฐานการผังเมือง ระบบขนส่งมวลชน และระบบโลจิสติกส์ให้เชื่อมโยงอย่างเป็นระบบ

7. ยุทธศาสตร์องค์การบริหารส่วนจังหวัดพิษณุโลก ที่ 7 : พัฒนาคมนาคมขนส่งและผังเมือง

แผนงาน : อุตสาหกรรมและการโยธา

ที่	โครงการ/กิจกรรม	วัตถุประสงค์	เป้าหมาย	งบประมาณและที่เสานมา						ตัวชี้วัด (KPI)	ผลที่คาดว่าจะได้รับ	หน่วยงาน
				2561 (บาท)	2562 (บาท)	2563 (บาท)	2564 (บาท)	2565 (บาท)				
25	งานปรับปรุงซ่อมแซมถนนเส้นทางการคมนาคมอำเภอวังทองที่ได้รับถ่ายโอนเร่งด่วนภายในจังหวัดพิษณุโลกหรือตามจุดที่กำหนด	เพื่อให้มีเส้นทางคมนาคมให้ประชาชนใช้สัญจรไป-มา และขนส่งผลผลิตทางการเกษตร	ค่าวัสดุอุปกรณ์งานปรับปรุงซ่อมแซมถนนเส้นทางการคมนาคมที่ได้รับถ่ายโอนเร่งด่วนภายในจังหวัดพิษณุโลกหรือตามจุดที่กำหนด	1,000,000 (บาท)	1,000,000 (บาท)	1,000,000 (บาท)	1,000,000 (บาท)	-	มีเส้นทางคมนาคมใช้สัญจรไป-มา อย่างสะดวกสบายดีขึ้น 100%	ทำให้ประชาชนที่สัญจรไป-มา ได้รับความสะดวกและมีความปลอดภัยในชีวิตและทรัพย์สินในการสัญจรทางสายรถโดยสารมวลชนมากยิ่งขึ้น	กองช่าง	
26	ซ่อมปรับปรุงถนนลูกรังทางหลวง อบจ.พล. ที่อยู่ในความรับผิดชอบของ อบจ.พล.	เพื่อซ่อมปรับปรุงถนนลูกรังที่อยู่ในความรับผิดชอบของ อบจ.พล.	ค่าวัสดุอุปกรณ์ที่ใช้ในโครงการ ซ่อมปรับปรุงถนนลูกรังทางหลวง อบจ.พล. ที่อยู่ในความรับผิดชอบของ อบจ.พล. จำนวน 7 สายทาง	4,000,000 (บาท)	4,000,000 (บาท)	4,000,000 (บาท)	4,000,000 (บาท)	-	มีเส้นทางคมนาคมใช้สัญจรไป-มา อย่างสะดวกสบายดีขึ้น 100%	ทำให้ประชาชนที่สัญจรไป-มา ได้รับความสะดวกและมีความปลอดภัยในชีวิตและทรัพย์สินในการสัญจรทางสายรถโดยสารมวลชนมากยิ่งขึ้น	กองช่าง	

- ก. ยุทธศาสตร์ตั้งจังหวัดพิษณุโลก ที่ 1 : ศูนย์กลางบริการการค้า โลจิสติกส์ และการขนส่ง, ที่ 6 : ส่งเสริมความเข้มแข็งทางสังคม และความมั่นคงตามหลักการบริหารจัดการบ้านเมืองที่ดี
- ข. ยุทธศาสตร์การพัฒนาของ อปท. ในเขตจังหวัดพิษณุโลก ที่ 7 : พัฒนาโครงสร้างพื้นฐานการผังเมือง ระบบขนส่งมวลชน และระบบโลจิสติกส์ให้เชื่อมโยงอย่างเป็นระบบ
7. ยุทธศาสตร์องค์การบริหารส่วนจังหวัดพิษณุโลก ที่ 7 : ด้านคมนาคมขนส่งและผังเมือง
- แผนงาน : อุตสาหกรรมและการโยธา

ที่	โครงการ/กิจกรรม	วัตถุประสงค์	เป้าหมาย (ผลผลิตของโครงการ)	งบประมาณและที่ผ่านมา					ตัวชี้วัด (KPI)	ผลที่คาดว่าจะได้รับ	หน่วยงาน ที่รับผิดชอบ
				2561 (บาท)	2562 (บาท)	2563 (บาท)	2564 (บาท)	2565 (บาท)			
27	ซ่อมปรับปรุงถนนลูกรัง ทางหลวง อบจ.พท. ที่อยู่ใน ความรับผิดชอบของ อบจ.พท.	เพื่อซ่อมปรับปรุงถนนลูกรัง ที่อยู่ในความรับผิดชอบ ของ อบจ.พท.	ค่าวัสดุเชื้อเพลิงและหล่อลื่น เพื่อใช้ในโครงการ ซ่อม ปรับปรุงถนนดินลูกรัง ทางหลวง อบจ.พท. ที่อยู่ใน ความรับผิดชอบของ อบจ.พท. จำนวน 7 สายทาง โดยใช้เครื่องจักรกลของ อบจ.พท. ดำเนินการ	400,000 งบ อบจ.พท.	400,000 งบ อบจ.พท.	400,000 งบ อบจ.พท.	400,000 งบ อบจ.พท.	-	มีเส้นทางคมนาคม ใช้สัญจรไป-มา อย่างสะดวกสบาย ดีขึ้น 100%	ทำให้ประชาชนที่ใช้ เส้นทางสัญจรไป-มา ได้รับความสะดวกและ มีความปลอดภัยในชีวิต และทรัพย์สินเป็นการ สร้างภาพลักษณ์ที่ดีของ องค์กรต่อสาธารณชน มากยิ่งขึ้น	กองช่าง
28	ปรับปรุงถนนผิวจราจรลาดยาง แอสฟัลต์ติกคอนกรีต (โดยวิธี Pavement In-Place Recycling) สาย อบจ.พท.2008 บ้านบางระกำ ถึง บ้านบางบัว อำนาจระกำ จังหวัดพิษณุโลก	เพื่อให้มีเส้นทางคมนาคม ให้ประชาชนใช้สัญจร ไป-มา และขนส่งผลผลิต ทางการเกษตร	ถนนผิวจราจรแบบแอสฟัลต์ติก คอนกรีต กว้าง 6.00 เมตร (รายละเอียดตามแบบแปลน อบจ.พท.) ระยะทางตลอดสายยาว 12.017 กม. จุดพิกัด ต้นทาง 16.7544;100.113114 / ปลายทาง 16.831147;100.05131	-	10,000,000 งบ อบจ.พท.	10,000,000 งบ อบจ.พท.	10,000,000 งบ อบจ.พท.	-	มีถนนที่ได้ มาตรฐานเพื่อให้ ประชาชนใช้ สัญจรไป-มา ดีขึ้น 100%	ทำให้ประชาชนสัญจร ไป-มาและการส่ง ผลผลิตทางการเกษตร ออกสู่ตลาดการค้า ได้ สะดวกรวดเร็วขึ้น	กองช่าง

ก. ยุทธศาสตร์จังหวัดพิษณุโลก ที่ 1 : ศูนย์กลางบริการการค้า โลจิสติกส์ และกาขนส่ง, ที่ 6 : ส่งเสริมความเข้มแข็งทางสังคม และความมั่นคงทางหลักการบริหารจัดการบ้านเมืองที่ดี
ข. ยุทธศาสตร์การพัฒนาของ อปท. ในเขตจังหวัดพิษณุโลก ที่ 7 : พัฒนาโครงสร้างพื้นฐานการผังเมือง ระบบขนส่งมวลชน และระบบโลจิสติกส์ที่เชื่อมโยงอย่างเป็นระบบ
7. ยุทธศาสตร์องค์การบริหารส่วนจังหวัดพิษณุโลก ที่ 7 : พัฒนาคมนาคมขนส่งและผังเมือง

แผนงาน : ยุทธศาสตร์กรมและการโยธา

ที่	โครงการ/กิจกรรม	วัตถุประสงค์	เป้าหมาย (ผลผลิตของโครงการ)	งบประมาณและที่ประมาณ					ตัวชี้วัด (KPI)	ผลที่คาดว่าจะได้รับ	หน่วยงานที่รับผิดชอบ
				2561 (บาท)	2562 (บาท)	2563 (บาท)	2564 (บาท)	2565 (บาท)			
29	ปรับปรุงถนนผิวจราจรลาดยางแอสฟัลท์ติกคอนกรีต (โดยวิธี Pavement In-Place Recycle)สายอบจ.พล.3025 บ้านนาขาม - บ้านปากพาน อำเภอวัดโบสถ์ จังหวัดพิษณุโลก	เพื่อให้มีเส้นทางคมนาคมในทุกระยะขงผู้ใช้สัญจรไป-มา และขนส่งผลผลิตทางการเกษตร	ถนนผิวจราจรแบบแอสฟัลท์ติกคอนกรีต กว้าง 6.00 เมตร รายละเอียดตามแบบแปลน อบจ.พล.) ระยะทางตลอดสายยาว 5.550 กม. จุดพิกัด ต้นทาง 17.098693;100.388585 / ปลายทาง 17.141429;100.369788	-	10,000,000 งบ อบจ.พล.	10,000,000 งบ อบจ.พล.	10,000,000 งบ อบจ.พล.	10,000,000 งบ อบจ.พล.	-	มีถนนที่ได้มาตรฐานเพื่อให้ประชาชนผู้ใช้สัญจรไป-มา ออกสู่ตลาดการค้า ได้สะดวกรวดเร็วยิ่งขึ้น	กองช่าง
30	ปรับปรุงถนนผิวจราจรลาดยางแอสฟัลท์ติกคอนกรีต (โดยวิธี Pavement In-Place Recycle)สาย อบจ.พล 3023 บ้านบงกระทุ่ม -บ้านวังหงษ์ อำเภอบางกระทุ่ม จังหวัดพิษณุโลก	เพื่อให้มีเส้นทางคมนาคมในทุกระยะขงผู้ใช้สัญจรไป-มา และขนส่งผลผลิตทางการเกษตร	ถนนผิวจราจรแบบแอสฟัลท์ติกคอนกรีต กว้าง 6.00 เมตร ชนิดมีไหล่ทาง(รายละเอียดตามแบบแปลน อบจ.พล.) ระยะทางตลอดสายยาว 6.365 กม. จุดพิกัด ต้นทาง 16.570940;100.286029 / ปลายทาง 16.541581;100.274828	-	10,000,000 งบ อบจ.พล.	10,000,000 งบ อบจ.พล.	10,000,000 งบ อบจ.พล.	10,000,000 งบ อบจ.พล.	-	มีถนนที่ได้มาตรฐานเพื่อให้ประชาชนผู้ใช้สัญจรไป-มา ออกสู่ตลาดการค้า ได้สะดวกรวดเร็วยิ่งขึ้น	กองช่าง

- ก. ยุทธศาสตร์จัดตั้งจังหวัดพิษณุโลก ที่ 1 : ศูนย์กลางบริการการค้า โลจิสติกส์ และบริการขนส่ง, ที่ 6 : ส่งเสริมความเข้มแข็งทางสังคม และความมั่นคงตามหลักการบริหารจัดการบ้านเมืองที่ดี
 ข. ยุทธศาสตร์การพัฒนาของ อปท. ในเขตจังหวัดพิษณุโลก ที่ 7 : พัฒนาโครงสร้างพื้นฐานการผังเมือง และระบบโลจิสติกส์ให้เชื่อมโยงอย่างเป็นระบบ
 7. ยุทธศาสตร์องค์การบริหารส่วนจังหวัดพิษณุโลก ที่ 7 : ด้านคมนาคมขนส่งและผังเมือง
 แผนงาน : อุตสาหกรรมและการโยธา

ที่	โครงการ/กิจกรรม	วัตถุประสงค์	เป้าหมาย (ผลผลิตของโครงการ)	งบประมาณและที่ผ่านมา					ตัวชี้วัด (KPI)	ผลที่คาดว่าจะได้รับ	หน่วยงาน ที่รับผิดชอบหลัก	
				2561 (บาท)	2562 (บาท)	2563 (บาท)	2564 (บาท)	2565 (บาท)				
31	ปรับปรุงถนนผิวจราจรลาดยางแอสฟัลติกคอนกรีต (โดยวิธี Pavement In-Place Recycling) สาย อบจ.พล. 3003 บ้านหนองปรือ - บ้านม่วงหอม อำเภอม่วงสามสิบ จังหวัดพิษณุโลก	เพื่อให้มีเส้นทางคมนาคม ให้ประชาชนใช้สัญจร ไป-มา และขนส่งผลผลิต ทางการเกษตร	ถนนผิวจราจรแบบแอสฟัลติก คอนกรีต กว้าง 6.00 เมตร (รายละเอียดตามแบบแปลน อบจ.พล.) ระยะทางตลอดสายยาว 1.200 กม. จุดพิกัด ต้นทาง 16.964753;100.596959 / ปลายทาง 16.966970;100.60035	-	10,000,000 งบ อบจ.พล.	10,000,000 งบ อบจ.พล.	10,000,000 งบ อบจ.พล.	10,000,000 งบ อบจ.พล.	-	มีถนนที่ได้ มาตรฐานเพื่อให้ ประชาชนใช้ สัญจรไป-มา ดีขึ้น 100%	ทำให้ประชาชนสัญจร ไป-มาและการส่ง ผลผลิตทางการเกษตร ออกสู่ตลาดการค้า ได้ สะดวกรวดเร็วยิ่งขึ้น	กองช่าง
32	ปรับปรุงถนนผิวจราจรลาดยาง แอสฟัลติกคอนกรีต (โดยวิธี Pavement In-Place Recycling) สาย อบจ.พล. 3014 บ้านกร่าง - บ้านจอมทอง อำเภอเมืองพิษณุโลก จังหวัดพิษณุโลก	เพื่อให้มีเส้นทางคมนาคม ให้ประชาชนใช้สัญจร ไป-มา และขนส่งผลผลิต ทางการเกษตร	ถนนผิวจราจรแบบแอสฟัลติก คอนกรีต กว้าง 6.00 เมตร ชนิดมีไหล่ทาง (รายละเอียด ตามแบบแปลน อบจ.พล.) ระยะทางตลอดสายยาว 1.634 กม. จุดพิกัด ต้นทาง 16.881192;100.206849 / ปลายทาง 16.891704;100.213354	-	10,000,000 งบ อบจ.พล.	10,000,000 งบ อบจ.พล.	10,000,000 งบ อบจ.พล.	10,000,000 งบ อบจ.พล.	-	มีถนนที่ได้ มาตรฐานเพื่อให้ ประชาชนใช้ สัญจรไป-มา ดีขึ้น 100%	ทำให้ประชาชนสัญจร ไป-มาและการส่ง ผลผลิตทางการเกษตร ออกสู่ตลาดการค้า ได้ สะดวกรวดเร็วยิ่งขึ้น	กองช่าง

ก. ยุทธศาสตร์จังหวัดพิษณุโลก ที่ 1 : ศูนย์กลางบริการการค้า โลจิสติกส์ และการขนส่ง; ที่ 6 : ส่งเสริมความเข้มแข็งทางสังคม และความมั่นคงทางมหัศจรรย์การบริหารจัดการบ้านเมืองที่ดี

ข. ยุทธศาสตร์การพัฒนาของ อบท. ในเขตจังหวัดพิษณุโลก ที่ 7 : พัฒนาโครงสร้างพื้นฐานการผังเมือง ระบบขนส่งมวลชน และระบบโลจิสติกส์ให้เชื่อมโยงอย่างเป็นระบบ

7. ยุทธศาสตร์องค์การบริหารส่วนจังหวัดพิษณุโลก ที่ 7 : ด้านคมนาคมขนส่งและผังเมือง

แผนงาน : ยุทธศาสตร์การโยธา

ที่	โครงการ/กิจกรรม	วัตถุประสงค์	เป้าหมาย (ผลผลิตของโครงการ)	งบประมาณและที่ผ่านมา					ตัวชี้วัด (KPI)	ผลที่คาดว่าจะได้รับ	หน่วยงาน ที่รับผิดชอบหลัก	
				2561 (บาท)	2562 (บาท)	2563 (บาท)	2564 (บาท)	2565 (บาท)				
33	ปรับปรุงถนนผิวจราจรลาดยาง แอสฟัลท์ติกคอนกรีต (โดยวิธี Pavement In-Place Recycling)สาย อบจ.พล 3016 บ้านกร่าง - บ้านหนองเอื้อง อำเภอเมืองพิษณุโลก จังหวัดพิษณุโลก	เพื่อให้มีเส้นทางคมนาคม ให้ประชาชนใช้สัญจร ไป-มา และขนส่งผลผลิต ทางการเกษตร	ถนนผิวจราจรแบบแอสฟัลท์ติก คอนกรีต กว้าง 6.00 เมตร ชนิดมีโหลทาง (รายละเอียด ตามแบบแปลน อบจ.พล.) ระยะทางตลอดสายยาว 2.350 กม. จุดตัด 1 ต้นทาง 16.858686;100.186057 / ปลายทาง 16.843202;100.181508	-	10,000,000 งบ อบจ.พล.	10,000,000 งบ อบจ.พล.	10,000,000 งบ อบจ.พล.	10,000,000 งบ อบจ.พล.	-	มีถนนที่ตัด มาตรฐานเพื่อให้ ประชาชนใช้ สัญจรไป-มา ดีขึ้น 100%	ทำให้ประชาชนสัญจร ไป-มาและการส่ง ผลผลิตทางการเกษตร ออกสู่ตลาดการค้า ได้ สะดวกรวดเร็วยิ่งขึ้น	กองช่าง
34	ปรับปรุงถนนผิวจราจรลาดยาง แอสฟัลท์ติกคอนกรีต (โดยวิธี Pavement In-Place Recycling)สาย อบจ.พล 3020 บ้านแม่ทิมชัย -บ้านวัดขวาง อำเภอบางกระทุ่ม จังหวัดพิษณุโลก	เพื่อให้มีเส้นทางคมนาคม ให้ประชาชนใช้สัญจร ไป-มา และขนส่งผลผลิต ทางการเกษตร	ถนนผิวจราจรแบบแอสฟัลท์ติก คอนกรีต กว้าง 6.00 เมตร ชนิดมีโหลทาง (รายละเอียด ตามแบบแปลน อบจ.พล.) ระยะทางตลอดสายยาว 2.926 กม. จุดตัด 1 ต้นทาง 16.609432;100.282628 / ปลายทาง 16.613955;100.255763	-	10,000,000 งบ อบจ.พล.	10,000,000 งบ อบจ.พล.	10,000,000 งบ อบจ.พล.	-	มีถนนที่ตัด มาตรฐานเพื่อให้ ประชาชนใช้ สัญจรไป-มา ดีขึ้น 100%	ทำให้ประชาชนสัญจร ไป-มาและการส่ง ผลผลิตทางการเกษตร ออกสู่ตลาดการค้า ได้ สะดวกรวดเร็วยิ่งขึ้น	กองช่าง	

- ก. ยุทธศาสตร์จังหวัดพิษณุโลก ที่ 1 : ศูนย์กลางบริการการค้า โลจิสติกส์ และการขนส่ง, ที่ 6 : ส่งเสริมความเข้มแข็งทางสังคม และความมั่นคงตามหลักการบริหารจัดการบ้านเมืองที่ดี
 ข. ยุทธศาสตร์การพัฒนาของ อบท. ในเขตจังหวัดพิษณุโลก ที่ 7 : พัฒนาโครงสร้างพื้นฐานการผังเมือง ระบบขนส่งมวลชน และระบบโลจิสติกส์ให้เชื่อมโยงอย่างเป็นระบบ
 7. ยุทธศาสตร์องค์การบริหารส่วนจังหวัดพิษณุโลก ที่ 7 : ด้านคมนาคมขนส่งและผังเมือง

แผนงาน : อุตสาหกรรมและการโยธา

ที่	โครงการ/กิจกรรม	วัตถุประสงค์	เป้าหมาย (ผลผลิตของโครงการ)	งบประมาณและที่ผ่านมา					ตัวชี้วัด (KPI)	ผลที่คาดว่าจะได้รับ	หน่วยงาน ที่รับผิดชอบ
				2561 (บาท)	2562 (บาท)	2563 (บาท)	2564 (บาท)	2565 (บาท)			
35	ปรับปรุงถนนผิวจราจรลาดยางแอสฟัลต์ติกคอนกรีต (โดยวิธี Pavement In-Place Recycling)สาย อบจ.พล 3021 บ้านหนองผึ้ง-บ้านดงตาก่อนของอำเภอบางกระทุ่ม จังหวัดพิษณุโลก	เพื่อให้มีเส้นทางคมนาคมให้ประชาชนใช้สัญจรไป-มา และขนส่งผลผลิตทางการเกษตร	ถนนผิวจราจรแบบแอสฟัลต์ติกคอนกรีต กว้าง 6.00 เมตร ชนิดมีไหล่ทาง (รายละเอียดตามแบบแปลน อบจ.พล.) ระยะทางตลอดสายยาว 1.200 กม. จุดพิกัด ต้นทาง 16.558852;100.408697 / ปลายทาง 16.5498884;100.407769	-	10,000,000 งบ อบจ.พล.	10,000,000 งบ อบจ.พล.	10,000,000 งบ อบจ.พล.	-	มีถนนที่ได้มาตรฐานเพื่อให้ประชาชนใช้สัญจรไป-มา ได้ 100% ตีขึ้น	ทำให้ประชาชนสัญจรไป-มาและการส่งผลผลิตทางการเกษตร ออกสู่ตลาดการค้า ได้ สะดวกรวดเร็วยิ่งขึ้น	กองช่าง
36	ปรับปรุงถนนผิวจราจรลาดยางแอสฟัลต์ติกคอนกรีต (โดยวิธี Pavement In-Place Recycling)สาย อบจ.พล 2027 แยกทางหลวงนครไทย-ชาติตระการ - น้ำสัด อำเภอนครไทย จังหวัดพิษณุโลก	เพื่อให้มีเส้นทางคมนาคมให้ประชาชนใช้สัญจรไป-มา และขนส่งผลผลิตทางการเกษตร	ถนนผิวจราจรแบบแอสฟัลต์ติกคอนกรีต กว้าง 6.00 เมตร ชนิดมีไหล่ทาง (รายละเอียดตามแบบแปลน อบจ.พล.) ระยะทางตลอดสายยาว 0.500 กม. จุดพิกัด ต้นทาง 17.110907;100.716162 / ปลายทาง 17.109512;100.712643	-	10,000,000 งบ อบจ.พล.	10,000,000 งบ อบจ.พล.	10,000,000 งบ อบจ.พล.	-	มีถนนที่ได้มาตรฐานเพื่อให้ประชาชนใช้สัญจรไป-มา ได้ 100% ตีขึ้น	ทำให้ประชาชนสัญจรไป-มาและการส่งผลผลิตทางการเกษตร ออกสู่ตลาดการค้า ได้ สะดวกรวดเร็วยิ่งขึ้น	กองช่าง

ก. ยุทธศาสตร์จังหวัดพิษณุโลก. ที่ 1 : ศูนย์กลางบริการการศึกษ โกลบอลส์ และการขนส่ง, ที่ 6 : ส่งเสริมความเข้มแข็งทางสังคม และความมั่นคงทางสุขภาพบริการสุขภาพระดับบ้านเมืองที่ดี
ข. ยุทธศาสตร์การพัฒนาของ อปท. ในเขตจังหวัดพิษณุโลก ที่ 7 : พัฒนาโครงสร้างพื้นฐานการผังเมือง ระบบขนส่งมวลชน และระบบโลจิสติกส์ให้เชื่อมโยงอย่างเป็นระบบ
7. ยุทธศาสตร์องค์การบริหารส่วนจังหวัดพิษณุโลก ที่ 7 : พัฒนาคมนาคมขนส่งและผังเมือง

แผนงาน : อุตสาหกรรมและการโยธา

ที่	โครงการ/กิจกรรม	วัตถุประสงค์	เป้าหมาย (ผลผลิตของโครงการ)	งบประมาณและที่ผ่านมา					ตัวชี้วัด (KPI)	ผลที่คาดว่าจะได้รับ	หน่วยงาน ที่รับผิดชอบ	
				2561 (บาท)	2562 (บาท)	2563 (บาท)	2564 (บาท)	2565 (บาท)				
37	ปรับปรุงถนนผิวจราจรลาดยาง แอสฟัลติกคอกกรีต (โดยวิธี Pavement In-Place Recycling)สาย อบจ.พล 3046 แยกทางหลวง 2013 -บ้านนครไทย อำเภอนครไทย จังหวัดพิษณุโลก	เพื่อให้มีเส้นทางคมนาคม ที่ประชาชนใช้สัญจร ไป-มา และขนส่งผลผลิต ทางการเกษตร	ถนนผิวจราจรแบบแอสฟัลติก คอกกรีต กว้าง 6.00 เมตร ชนิดไม่มีไหล่ทาง (รายละเอียด ตามแบบแปลน อบจ.พล.) ระยะทางตลอดสายยาว 9.954 กม. จุดพิกัด ต้นทาง 17.031760;100.819610/ ปลายทาง 17.095412;100.831673	-	10,000,000	10,000,000	10,000,000	10,000,000	-	มีถนนที่ มาตรฐานเพื่อให้ ประชาชนใช้ สัญจรไป-มา ได้ 100%	ทำให้ประชาชนสัญจร ไป-มาและการส่ง ผลผลิตทางการเกษตร ออกสู่ตลาดการค้า ได้ สะดวกรวดเร็วยิ่งขึ้น	กองช่าง หลัก
38	ปรับปรุงถนนผิวจราจรลาดยาง แอสฟัลติกคอกกรีต (โดยวิธี Pavement In-Place Recycling)สาย อบจ.พล 2035 ทางหลวง 1220 ตอนวัดโบสถ์ - นาขาม อำเภอวัดโบสถ์ จังหวัดพิษณุโลก	เพื่อให้มีเส้นทางคมนาคม ที่ประชาชนใช้สัญจร ไป-มา และขนส่งผลผลิต ทางการเกษตร	ถนนผิวจราจรแบบแอสฟัลติก คอกกรีต กว้าง 6.00 เมตร ชนิดมีไหล่ทาง (รายละเอียด ตามแบบแปลน อบจ.พล.) ระยะทางตลอดสายยาว 2.355 กม. จุดพิกัด ต้นทาง 16.996426;100.326841 / ปลายทาง 16.999237;100.333471	-	10,000,000	10,000,000	10,000,000	-	มีถนนที่ มาตรฐานเพื่อให้ ประชาชนใช้ สัญจรไป-มา ได้ 100%	ทำให้ประชาชนสัญจร ไป-มาและการส่ง ผลผลิตทางการเกษตร ออกสู่ตลาดการค้า ได้ สะดวกรวดเร็วยิ่งขึ้น	กองช่าง	

- ก. ยุทธศาสตร์จังหวัดพิษณุโลก ที่ 1 : ศูนย์กลางบริการการค้า โลจิสติกส์ และการขนส่ง, ที่ 6 : ส่งเสริมความเข้มแข็งทางสังคม และความมั่นคงตามหลักการบริหารจัดการบ้านเมืองที่ดี
- ข. ยุทธศาสตร์การพัฒนาของ อปท. ในเขตจังหวัดพิษณุโลก ที่ 7 : พัฒนาโครงสร้างพื้นฐานการผังเมือง ระบบขนส่งมวลชน และระบบโลจิสติกส์ให้เชื่อมโยงอย่างเป็นระบบ
7. ยุทธศาสตร์องค์การบริหารส่วนจังหวัดพิษณุโลก ที่ 7 : ด้านคมนาคมขนส่งและผังเมือง

แผนงาน : อุตสาหกรรมและการโยธา

ที่	โครงการ/กิจกรรม	วัตถุประสงค์	เป้าหมาย (ผลผลิตของโครงการ)	งบประมาณและที่ผ่านมา					ตัวชี้วัด (KPI)	ผลที่คาดว่าจะได้รับ	หน่วยงาน ที่รับผิดชอบ
				2561 (บาท)	2562 (บาท)	2563 (บาท)	2564 (บาท)	2565 (บาท)			
39	ปรับปรุงถนนผิวจราจรลาดยาง แบบพาราแอลท์ติกคอนกรีต (ไดยวี Pavement In-Place Recycling) สาย บ้านหนองรี ตำบลบ้านกลาง อำเภอวังทอง เชื่อมต่อ บ้านแก่งบัวคำ ตำบลสามเมีนย์ อำเภอชาติตระการ จังหวัดพิษณุโลก	เพื่อให้เส้นทางการคมนาคม ให้ประชาชนใช้สัญจร ไป-มา และขนส่งผลผลิต ทางการเกษตร	ถนนผิวจราจรแบบพาราแอลท์ติก คอนกรีต (ไดยวี Pavement In-Place Recycling) กว้าง 6.00 เมตร ระยะทางตลอดสายยาว 20.500 กม. (รายละเอียดตาม แบบแปลน อบจ.พล.) จุดพิกัด ต้นทาง 16.575783;100.35466 ปลายทาง 17.74153;100.351668	10,000,000 งบ อบจ.พล.	10,000,000 งบ อบจ.พล.	10,000,000 งบ อบจ.พล.	10,000,000 งบ อบจ.พล.	-	มีถนนที่เดิน มาตรงฐานเพื่อให้ ประชาชนใช้ สัญจรไป-มา ดีขึ้น 100%	ทำให้ประชาชนสัญจร ไป-มาและการส่ง ผลผลิตทางการเกษตร ออกสู่ตลาดการค้า ได้ สะดวกรวดเร็วขึ้น	กองช่าง
40	ปรับปรุงเครื่องหมายจราจร ทางหลวง อบจ.พล.และ ถนนลาดยางตามภารกิจ เขตอำเภอต่าง ๆ จำนวน 9 อำเภอ	เพื่อให้เส้นทางการคมนาคมมี ความปลอดภัยในการใช้ สัญจรไป - มา	ปรับปรุงเครื่องหมายจราจร ทางหลวงอบจ.พล.และถนน เขตอำเภอต่าง ๆ จำนวน 9 อำเภอ (รายละเอียดตามแบบแปลน อบจ.พล.)	1,000,000 งบ อบจ.พล.	1,000,000 งบ อบจ.พล.	1,000,000 งบ อบจ.พล.	1,000,000 งบ อบจ.พล.	-	มีถนนที่มีความ ปลอดภัยในการ สัญจรเพิ่มขึ้น 100%	ทำให้ประชาชนที่ใช้เดิน ทางสัญจรไป-มา ได้รับ ความสะดวกและมีความ ปลอดภัย ในชีวิตและ ทรัพย์สินเป็นการสร้าง ภาพลักษณ์ที่ดีขององค์กร ต่อสาธารณชนมากยิ่งขึ้น	กองช่าง

ก. ยุทธศาสตร์จังหวัดพิษณุโลก ที่ 1 : ศูนย์กลางบริการการศึกษา, โลจิสติกส์ และสาธารณสุข, ที่ 6 : ส่งเสริมความมั่นคงทางสังคม และความมั่นคงตามหลักการบริหารจัดการบ้านเมืองที่ดี

ข. ยุทธศาสตร์การพัฒนาของ อปท. ในเขตจังหวัดพิษณุโลก ที่ 7 : พัฒนาโครงสร้างพื้นฐานการผังเมือง ระบบขนส่งมวลชน และระบบโลจิสติกส์ที่เชื่อมโยงอย่างเป็นระบบ

7. ยุทธศาสตร์หรือโครงการบริหารส่วนจังหวัดพิษณุโลก ที่ 7 : พัฒนาคมนาคมขนส่งและผังเมือง

แผนงาน : อุทสาหกรรมและการโยธา

ที่	โครงการ/กิจกรรม	วัตถุประสงค์	เป้าหมาย (ผลผลิตของโครงการ)	งบประมาณและที่เสถียร						ตัวชี้วัด (KPI)	ผลที่คาดว่าจะ ได้รับ	หน่วยงาน ที่รับผิดชอบ หลัก
				2561 (บาท)	2562 (บาท)	2563 (บาท)	2564 (บาท)	2565 (บาท)				
41	ปรับปรุงถนนผิวจราจร คสล. สายทางเข้านวนิษาธาราร ตำบลพ่างทอง เขื่อนต่อ ตำบลพ่างโพธิ์ อำเภอเมือง จังหวัดพิษณุโลก	เพื่อให้มีเส้นทางคมนาคม ในให้ประชาชนใช้สัญจร ไป-มา และขนส่งผลผลิต ทางการเกษตร	ถนนผิวจราจร คสล. กว้าง 6.00 เมตร ยาวรวม 550.00 ม. ระยะทางตลอดสายยาว 2.000 กม. (รายละเอียดตามแบบแปลน อบจ.พล.) จุดที่กีด ต้นทาง 16.801914:100.26279 ปลายทาง 16.801011:100.200849	2,500,000 จงบ อบจ.พล.	2,500,000 จงบ อบจ.พล.	2,500,000 จงบ อบจ.พล.	2,500,000 จงบ อบจ.พล.	- จงบ อบจ.พล.	จำนวนระยะทาง ที่ปรับปรุงเพิ่มขึ้น ระยะทางยาวรวม 550.00 ม.	ทำให้ประชาชนสัญจร ไป-มาและการส่ง ผลผลิตทางการเกษตร ออกสู่ตลาดการค้า ได้ สะดวกรวดเร็วยิ่งขึ้น	กองช่าง	
42	ปรับปรุงจุดเสี่ยงอันตราย จุดตัดทางแยก ทางหลวง อบจ.พล และถนนลาดยาง ตามภารกิจถ่ายโอน เขตอำเภอ ต่างๆ จำนวน 9 อำเภอ	เพื่อให้เส้นทางคมนาคมมี ความปลอดภัยในการใช้ สัญจรไป - มา	ปรับปรุงจุดเสี่ยงอันตราย จุดตัดทางแยกทางหลวง อบจ.พล. และถนนลาดยาง ตามภารกิจถ่ายโอน จำนวน 9 อำเภอ (รายละเอียดตามแบบแปลน อบจ.พล.)	1,000,000 จงบ อบจ.พล.	1,000,000 จงบ อบจ.พล.	1,000,000 จงบ อบจ.พล.	1,000,000 จงบ อบจ.พล.	-	มีถนนที่มีความ ปลอดภัยในการ สัญจรเพิ่มขึ้น 100%	ทำให้ประชาชนที่ใช้เส้น ทางสัญจรไป-มา ได้รับ ความสะดวกและมีความ ปลอดภัย ในชีวิตและ ทรัพย์สินเป็นการสร้าง ภาพลักษณ์ที่ดีขององค์กร ต่อสาธารณชนมากยิ่งขึ้น	กองช่าง	

- ก. ยุทธศาสตร์จังหวัดพิษณุโลก ที่ 1 : ศูนย์กลางบริการการค้า โลจิสติกส์ และการขนส่ง, ที่ 6 : ส่งเสริมความเข้มแข็งทางสังคม และความมั่นคงตามหลักการบริหารจัดการบ้านเมืองที่ดี
 ข. ยุทธศาสตร์การพัฒนาของ อ.พท. ในเขตจังหวัดพิษณุโลก ที่ 7 : พัฒนาโครงสร้างพื้นฐานการผังเมือง ระบบขนส่งมวลชน และระบบโลจิสติกส์ให้เชื่อมโยงอย่างเป็นระบบ
 7. ยุทธศาสตร์องค์การบริหารส่วนจังหวัดพิษณุโลก ที่ 7 : ด้านคมนาคมขนส่งและผังเมือง

แผนงาน : อุตสาหกรรมและการโยธา

ที่	โครงการ/กิจกรรม	วัตถุประสงค์	เป้าหมาย (ผลผลิตของโครงการ)	งบประมาณและที่ผ่านมา					ตัวชี้วัด (KPI)	ผลที่คาดว่าจะได้รับ	หน่วยงาน ที่รับผิดชอบ หลัก
				2561 (บาท)	2562 (บาท)	2563 (บาท)	2564 (บาท)	2565 (บาท)			
43	ปรับปรุงถนนผิวจราจรลาดยาง แบบแอสฟัลต์ติกคอนกรีต (ตอนที่1) สาย บ้านหนองปรือ ต.บ้านกลาง อ.วังทอง - บ้านแก่งบัวคำ ต.สามเมีียง อ.ชาติตระการ จ.พิษณุโลก	เพื่อให้เส้นทางคมนาคม ให้ประชาชนใช้สัญจร ไป-มา และขนส่งผลผลิต ทางการเกษตร	ปรับปรุงถนนผิวจราจรลาดยาง แบบแอสฟัลต์ติกคอนกรีต กว้าง 6.00 เมตร ยาว 5,000.00 เมตร ระยะทางตลอดสาย 20.500 กม. (รายละเอียดตามแบบแปลน อบจ.พท.) ต้นทุน 17.013654 : 100.344219 ปลายทาง 17.033483 : 100.344418	-	18,000,000 งบ อบจ.พท.	18,000,000 งบ อบจ.พท.	-	-	มีถนนที่ได้มาตรฐาน เพื่อให้ประชาชน ใช้สัญจรไป - มา ดีขึ้น 100 %	ทำให้เส้นทางคมนาคม มีความปลอดภัยและ สะดวกสบายในการใช้ สัญจรไป-มา และขนส่ง ผลผลิตทางการเกษตร	กองช่าง
44	ปรับปรุงถนนผิวจราจรลาดยาง แบบแอสฟัลต์ติกคอนกรีต (ตอนที่2) สาย บ้านหนองปรือ ต.บ้านกลาง อ.วังทอง - บ้านแก่งบัวคำ ต.สามเมีียง อ.ชาติตระการ จ.พิษณุโลก	เพื่อให้เส้นทางคมนาคม ให้ประชาชนใช้สัญจร ไป-มา และขนส่งผลผลิต ทางการเกษตร	ถนนผิวจราจรลาดยาง แบบแอสฟัลต์ติกคอนกรีต กว้าง 6.00 เมตร ยาว 4,700.00 เมตร ระยะทางตลอดสาย 20.500 กม. (รายละเอียดตามแบบแปลน อบจ.พท.) ต้นทุน 17.033483 : 100.344418 ปลายทาง 17.050846 : 100.345048	-	17,000,000 งบ อบจ.พท.	17,000,000 งบ อบจ.พท.	-	มีถนนที่ได้มาตรฐาน เพื่อให้ประชาชน ใช้สัญจรไป - มา ดีขึ้น 100 %	ทำให้เส้นทางคมนาคม มีความปลอดภัยและ สะดวกสบายในการใช้ สัญจรไป-มา และขนส่ง ผลผลิตทางการเกษตร	กองช่าง	

ก. ยุทธศาสตร์จังหวัดพิษณุโลก ที่ 1: ศูนย์กลางบริการการค้า โลจิสติกส์ และสาธารณูปโภค ที่ 6 : ส่งเสริมความเข้มแข็งทางสังคม และความมั่นคงตามหลักการบริหารจัดการฐานเมืองที่ดี

ข. ยุทธศาสตร์การพัฒนาของ อบท. ในเขตจังหวัดพิษณุโลก ที่ 7 : พัฒนาโครงสร้างพื้นฐานการผังเมือง ระบบขนส่งมวลชน และระบบโลจิสติกส์ให้เชื่อมโยงอย่างเป็นระบบ

7. ยุทธศาสตร์องค์การบริหารส่วนจังหวัดพิษณุโลก ที่ 7 : ด้านคมนาคมขนส่งและผังเมือง

แผนงาน : อุตสาหกรรมและการโยธา

ที่	โครงการ/กิจกรรม	วัตถุประสงค์	เป้าหมาย (ผลผลิตของโครงการ)	งบประมาณและที่ผ่านมา					ตัวชี้วัด (KPI)	ผลที่คาดว่าจะได้รับ	หน่วยงาน ที่รับผิดชอบ	
				2561 (บาท)	2562 (บาท)	2563 (บาท)	2564 (บาท)	2565 (บาท)				
45	ปรับปรุงถนนผิวจราจร คสล. ถนน อบจ.พท. สาย หมู่ที่ 3 บ้านคองข้อย ต.วังพิถล อ.วังทอง ถึง หมู่ที่ 5 ต.เสมอแห อ.เมืองฯ จ.พิษณุโลก	เพื่อให้เส้นทางการคมนาคมให้ประชาชนใช้สัญจรไป-มา และขนส่งผลผลิตทางการเกษตร	ปรับปรุงถนนผิวจราจร คสล. กว้าง 6.00 เมตร ยาว 6650 เมตร (รายละเอียดตามแบบแปลน อบจ.พท.)	-	5,500,000 งบ อบจ.พท.	-	-	-	-	มีถนนที่เต็มมาตรฐาน เพื่อให้ประชาชนใช้สัญจรไป-มา ได้ 100%	ทำให้เส้นทางการคมนาคมมีความปลอดภัยและสะดวกสบายในการใช้สัญจรไป-มา และขนส่งผลผลิตทางการเกษตร	กองช่าง หลัก
46	ปรับปรุงถนนผิวจราจรลาดยาง แอสฟัลท์ติกคอนกรีต (โดยวิธี Pavement In-place Recycling) สาย อบจ.พท. 4037 ทางหลวง 1248 ตอนนครไทย - นามืออง (ตอนที่ 1) อำเภอนครไทย จังหวัดพิษณุโลก	เพื่อให้มีเส้นทางคมนาคมให้ประชาชนใช้สัญจรไป-มา และขนส่งผลผลิตทางการเกษตร	ถนนผิวจราจรแบบแอสฟัลท์ติกคอนกรีต กว้าง 6.00 เมตร ชนิดไม่มีไหล่ทางและขอบถนนที่เส้นทางขรุขระตัว ช่วงกม.ที่ 20+100 (ด้านขวา ทาง) พร้อมอุปกรณ์จราจรเพื่อป้องกันอันตราย ระยะทางตลอดสายยาว 9.735 กม. (รายละเอียดตามแบบแปลน อบจ.พท.) จุดพิกัด ต้นทาง 17.243627 ; 100.873095 / ปลายทาง 17.295428 ; 100.830693	10,000,000 งบ อบจ.พท.	10,000,000 งบ อบจ.พท.	10,000,000 งบ อบจ.พท.	10,000,000 งบ อบจ.พท.	-	มีถนนที่ได้มาตรฐานเพื่อให้ประชาชนใช้สัญจรไป-มาได้ 100%	ทำให้ประชาชนเดินทางสัญจรไป-มาและการขนส่งผลผลิตทางการเกษตรออกสู่ตลาด การค้าได้สะดวกรวดเร็วยิ่งขึ้น	กองช่าง	

- ก. ยุทธศาสตร์จังหวัดพิษณุโลก ที่ 1 : ศูนย์กลางบริการการค้า โลจิสติกส์ และการขนส่ง, ที่ 6 : ส่งเสริมความเข้มแข็งทางสังคม และความมั่นคงตามหลักการบริหารจัดการบ้านเมืองที่ดี
- ข. ยุทธศาสตร์การพัฒนาของ อปท. ในเขตจังหวัดพิษณุโลก ที่ 7 : พัฒนาโครงสร้างพื้นฐานการผังเมือง ระบบขนส่งมวลชน และระบบโลจิสติกส์ให้เชื่อมโยงอย่างเป็นระบบ
7. ยุทธศาสตร์องค์การบริหารส่วนจังหวัดพิษณุโลก ที่ 7 : ด้านคมนาคมขนส่งและผังเมือง

แผนงาน : อุตสาหกรรมและการโยธา

ที่	โครงการ/กิจกรรม	วัตถุประสงค์	เป้าหมาย (ผลผลิตของโครงการ)	งบประมาณและที่ผ่านมา					ตัวชี้วัด (KPI)	ผลที่คาดว่าจะได้รับ	หน่วยงาน ที่รับผิดชอบ หลัก
				2561 (บาท)	2562 (บาท)	2563 (บาท)	2564 (บาท)	2565 (บาท)			
47	ปรับปรุงถนนผิวจราจรลาดยาง แอสฟัลต์ติกคอนกรีต สาย อบจ.พล 3043 บ้านจอมทอง - บ้านโพธิ์ทอง อำเภอเมืองพิษณุโลก ตั้ง อำเภอพรหมพิราม จังหวัดพิษณุโลก	เพื่อให้มีเส้นทางคมนาคม ให้ประชาชนใช้สัญจร ไป-มา และขนส่งผลผลิต ทางการเกษตร	ถนนผิวจราจรแบบแอสฟัลต์ ติกคอนกรีต กว้าง 6.00เมตร ชนิดมีไหล่ทาง ระยะทางตลอดสายยาว 5.300 กม. (รายละเอียดตามแบบแปลน อบจ. พล) จุดพิกัด ต้นทาง 16.999095;100.221008 / ปลายทาง 16.90083;100.228154	งบ อบจ.พล. 11,000,000	งบ อบจ.พล. 10,000,000	งบ อบจ.พล. 10,000,000	งบ อบจ.พล. 10,000,000	-	มีถนนที่ได้ มาตรฐานเพื่อให้ ประชาชนใช้ สัญจรไป-มาดี ขึ้น 100%	ทำให้ประชาชนเดินทาง สัญจร ไป-มาและการ ขนส่งผลผลิตทางการ เกษตรออกสู่ตลาด การค้าได้สะดวกรวดเร็ว ยิ่งขึ้น	กองช่าง

ก. ยุทธศาสตร์จังหวัดภูเก็ต ที่ 1 : ศูนย์กลางบริการการค้า โลจิสติกส์ และการขนส่ง ที่ 6 : ส่งเสริมความเข้มแข็งทางสังคม และความมั่นคงทางมหัศจรรย์การบริหารจัดการบ้านเมืองที่ดี

ข. ยุทธศาสตร์การพัฒนารายอง อบท. ในเขตจังหวัดภูเก็ต ที่ 7 : พัฒนาโครงสร้างพื้นฐานการผังเมือง ระบบขนส่งมวลชน และระบบโลจิสติกส์ให้เชื่อมโยงอย่างเป็นระบบ

7. ยุทธศาสตร์องค์การบริหารส่วนจังหวัดภูเก็ต ที่ 7 : ดำเนินงานขนส่งและผังเมือง

แผนงาน : อุตุสภาพธรรมและการโยธา

ที่	โครงการ/กิจกรรม	วัตถุประสงค์	เป้าหมาย (ผลผลิตของโครงการ)	งบประมาณและที่ผ่านมา					ตัวชี้วัด (KP)	ผลที่คาดว่าจะได้รับ	หน่วยงาน ที่รับผิดชอบ
				2561 (บาท)	2562 (บาท)	2563 (บาท)	2564 (บาท)	2565 (บาท)			
48	ปรับปรุงถนนผิวจราจรลาดยางแอสฟัลท์ติกคอนกรีต (โดยวิธี Pavement In-place Recycling) สาย อบจ.พล. 3047 แยกทางหลวงหมายเลข 2013 - บ้านนาข่าห้วย อำเภอนครไทย จังหวัดพิษณุโลก	เพื่อให้มีเส้นทางคมนาคมไว้บริการชุมชนใช้สัญจรไป-มา และขนส่งผลผลิตทางการเกษตร	ถนนผิวจราจรระบบแอสฟัลท์ติกคอนกรีตกว้าง 6.00เมตร ชนิดมีไหล่ทาง ระยะทางตลอดสายยาว 8.675 กม. (รายละเอียดตามแบบแปลน อบจ.พล.) จุดพิกัด ต้นทาง 17.123570;100.895017 / ปลายทาง 17.187139;100.917821	11,000,000 งบ อบจ.พล.	11,000,000 งบ อบจ.พล.	10,000,000 งบ อบจ.พล.	10,000,000 งบ อบจ.พล.	-	มีถนนที่ตัดมาตรฐานเพื่อให้ประชาชนใช้สัญจรไป-มาดี ขึ้น 100%	ทำให้อาณาชนเดินทางสัญจรไปมาและการขนส่งผลผลิตทางการเกษตรออกสู่ตลาด การค้าได้สะดวกรวดเร็วยิ่งขึ้น	กองช่าง หลัก

- ก. ยุทธศาสตร์จังหวัดพิษณุโลก ที่ 1 : ศูนย์กลางบริการการค้า โลจิสติกส์ และการขนส่ง, ที่ 6 : ส่งเสริมความเข้มแข็งทางสังคม และความมั่นคงตามหลักการบริหารจัดการบ้านเมืองที่ดี
- ข. ยุทธศาสตร์การพัฒนาของ อปท. ในเขตจังหวัดพิษณุโลก ที่ 7 : พัฒนาโครงสร้างพื้นฐานการผังเมือง ระบบขนส่งมวลชน และระบบโลจิสติกส์ให้เชื่อมโยงอย่างเป็นระบบ
7. ยุทธศาสตร์องค์การบริหารส่วนจังหวัดพิษณุโลก ที่ 7 : ด้านคมนาคมขนส่งและผังเมือง

แผนงาน : อุตสาหกรรมและการโยธา

ที่	โครงการ/กิจกรรม	วัตถุประสงค์	เป้าหมาย (ผลผลิตของโครงการ)	งบประมาณและที่ผ่านมา					ตัวชี้วัด (KPI)	ผลที่คาดว่าจะได้รับ	หน่วยงาน ที่รับผิดชอบ หลัก
				2561 (บาท)	2562 (บาท)	2563 (บาท)	2564 (บาท)	2565 (บาท)			
49	ปรับปรุงถนนผิวจราจรลาดยางแอสฟัลต์ติกคอนกรีต (โดยวิธี Pavement In-place Recycling) สายอบจ.พล. 3042 ทางหลวงหมายเลข 2013 - บ้านวังชมพู อำเภอนครไทย จังหวัดพิษณุโลก	เพื่อให้มีเส้นทางคมนาคมให้ประชาชนใช้สัญจรไป-มา และขนส่งผลผลิตทางการเกษตร	ถนนผิวจราจรแบบแอสฟัลต์ติกคอนกรีต กว้าง 6.00 เมตร ชนิดมีไหล่ทาง ระยะทางตลอดสายยาว 4.235 กม. (รายละเอียดตามแบบแปลน อบจ.พล.) จุดพิกัด ต้นทาง 17.155106;100.908579 / ปลายทาง 17.156941;100.91206	10,000,000 งบ อบจ.พล.	10,000,000 งบ อบจ.พล.	10,000,000 งบ อบจ.พล.	10,000,000 งบ อบจ.พล.	-	มีถนนที่ได้มาตรฐานเพื่อให้ประชาชนใช้สัญจรไป-มาได้ขึ้น 100%	ทำให้ประชาชนเดินทางสัญจร ไป-มาและการขนส่งผลผลิตทางการเกษตรออกสู่ตลาด การค้าได้สะดวกรวดเร็วยิ่งขึ้น	กองช่าง

ก. ยุทธศาสตร์จังหวัดพิษณุโลก ที่ 1: ศูนย์กลางบริการการค้า โลจิสติกส์ และการขนส่ง, ที่ 6 : ส่งเสริมความเข้มแข็งทางสังคม และความมั่นคงตามหลักการบริการจัดการบ้านเมืองที่ดี
ข. ยุทธศาสตร์การพัฒนาของ อบท. ในเขตจังหวัดพิษณุโลก ที่ 7 : พัฒนาโครงสร้างพื้นฐานการผังเมือง ระบบขนส่งมวลชน และระบบโลจิสติกส์ให้เชื่อมโยงอย่างเป็นระบบ
7. ยุทธศาสตร์องค์การบริหารส่วนจังหวัดพิษณุโลก ที่ 7 : ด้านคมนาคมขนส่งและผังเมือง

แผนงาน : อุตสาหกรรมและการโยธา

ที่	โครงการ/กิจกรรม	วัตถุประสงค์	เป้าหมาย (ผลผลิตของโครงการ)	งบประมาณและที่ผ่านมา					ตัวชี้วัด (KPI)	ผลที่คาดว่าจะได้รับ	หน่วยงาน ที่รับผิดชอบ
				2561 (บาท)	2562 (บาท)	2563 (บาท)	2564 (บาท)	2565 (บาท)			
50	ปรับปรุงถนนผิวจราจรลาดยาง แอสฟัลท์ติกคอนกรีต (โดยวิธี Pavement In-place Recycling) สาย อบจ.พล. 3006 บ้านสามแยก แม่ระกา ถึง บ้านปากคลอง อำเภอวังทอง จังหวัดพิษณุโลก	เพื่อให้มีเส้นทางคมนาคม ให้ประชาชนใช้สัญจร ไป-มา และขนส่งผลผลิต ทางการเกษตร	ถนนผิวจราจรแบบแอสฟัลท์ ติกคอนกรีตกว้าง 6.00 เมตร ชนิดมีไหล่ทาง ระยะทางตลอดสายยาว 5.120 กม. (รายละเอียดตามแบบแปลน อบจ.พล.) จุดที่เกิด ต้นทาง 16.700526;100.370951 / ปลายทาง 16.689263 ; 100.357905	11,000,000 งบ อบจ.พล.	10,000,000 งบ อบจ.พล.	10,000,000 งบ อบจ.พล.	10,000,000 งบ อบจ.พล.	- (บาท)	มีถนนที่ได้ มาตรฐานเพื่อให้ ประชาชนใช้ สัญจรไป-มาดี ขึ้น 100%	ทำให้ประชาชนเดินทาง สัญจร ไป-มาและการ ขนส่งผลผลิตทางการ เกษตรออกสู่ตลาด การค้าได้สะดวกรวดเร็ว ยิ่งขึ้น	กองช่าง หลัก

- ก. ยุทธศาสตร์จังหวัดพิษณุโลก ที่ 1 : ศูนย์กลางบริการการค้า โลจิสติกส์ และการขนส่ง, ที่ 6 : ส่งเสริมความเข้มแข็งทางสังคม และความมั่นคงตามหลักการบริหารจัดการบ้านเมืองที่ดี
- ข. ยุทธศาสตร์การพัฒนาของ อปท. ในเขตจังหวัดพิษณุโลก ที่ 7 : พัฒนาโครงสร้างพื้นฐานการผังเมือง และระบบโลจิสติกส์ให้เชื่อมโยงอย่างเป็นระบบ
7. ยุทธศาสตร์องค์การบริหารส่วนจังหวัดพิษณุโลก ที่ 7 : ด้านคมนาคมขนส่งและผังเมือง

แผนงาน : อุตสาหกรรมและการโยธา

ที่	โครงการ/กิจกรรม	วัตถุประสงค์	เป้าหมาย (ผลผลิตของโครงการ)	งบประมาณและที่ผ่านมา					ตัวชี้วัด (KPI)	ผลที่คาดว่าจะได้รับ	หน่วยงาน ที่รับผิดชอบ หลัก
				2561 (บาท)	2562 (บาท)	2563 (บาท)	2564 (บาท)	2565 (บาท)			
51	ปรับปรุงถนนผิวจราจรลาดยาง แอสฟัลต์ติกคอนกรีต (โดยวิธี Pavement In-place Recycling) สาย อบจ.พล. 3019 บ้านหนองท่ง -บ้านหนองไผ่ อำเภอพรหมพิราม จังหวัดพิษณุโลก	เพื่อให้มีสัมพันธภาพความคม ให้ประชาชนใช้สัญจร ไป-มา และขนส่งผลผลิต ทางการเกษตร	ถนนผิวจราจรแอสฟัลท์ ติกคอนกรีตกว้าง 6.00 เมตร ระยะทางตลอดสายยาว 16.500 กม. (รายละเอียดตามแบบแปลน อบจ.พล.) จุดพิกัด ต้นทาง 17.062890 ; 100.063566 ปลายทาง 17.143859 ; 99.983571	11,000,000 งบ อบจ.พล.	11,000,000 งบ อบจ.พล.	10,000,000 งบ อบจ.พล.	10,000,000 งบ อบจ.พล.	-	มีถนนที่ได้ มาตรฐานเพื่อให้ ประชาชนใช้ สัญจรไป-มาดี ขึ้น 100%	ทำให้ประชาชนเดินทาง สัญจร ไป-มาและการ ส่งผลผลิตทางการ เกษตรออกสู่ตลาด การค้ำได้สะดวกรวดเร็ว ยิ่งขึ้น	กองช่าง

ก. ยุทธศาสตร์จังหวัดพิษณุโลก ที่ 1 : ศูนย์กลางบริการการค้า โลจิสติกส์ และการขนส่ง, ที่ 6 : ส่งเสริมความเข้มแข็งทางสังคม และความมั่นคงตามหลักการบริหารจัดการบ้านเมืองที่ดี
ข. ยุทธศาสตร์การพัฒนาของ อบท. ในเขตจังหวัดพิษณุโลก ที่ 7 : พัฒนาโครงสร้างพื้นฐานการผังเมือง ระบบขนส่งมวลชน และระบบโลจิสติกส์ให้เชื่อมโยงอย่างเป็นระบบ
7. ยุทธศาสตร์องค์การบริหารส่วนจังหวัดพิษณุโลก ที่ 7 : ด้านคมนาคมขนส่งและผังเมือง

แผนงาน : อุตสาหกรรมและการโยธา

ที่	โครงการ/กิจกรรม	วัตถุประสงค์	เป้าหมาย (ผลผลิตของโครงการ)	งบประมาณและที่ตามมา						ตัวชี้วัด (KPI)	ผลที่คาดว่าจะได้รับ	หน่วยงาน ที่รับผิดชอบหลัก
				2561 (บาท)	2562 (บาท)	2563 (บาท)	2564 (บาท)	2565 (บาท)				
52	ปรับปรุงถนนผิวจราจร ศสล. (โดยวิธี Pavement In-place Recycling) สาย อบจ.พล. 5002 บ้านวังทอง - คุ้มพวยาก อำเภอวังทอง จังหวัดพิษณุโลก	เพื่อให้มีเส้นทางคมนาคม ใหม่ประชาชนใช้สัญจร ไป-มา และขนส่งผลผลิต ทางการเกษตร	ถนนผิวจราจร ศสล. กว้าง 6.00เมตร ระยะทางตลอดสายยาว 10,000 กม. (รายละเอียดตามแบบแปลน อบจ.พล.) จุดที่ตัด ต้นทาง 16.822056 ; 100.43215 / ปลายทาง 16.741629 ; 100.513112	10,000,000 จบ อบจ.พล.	10,000,000 จบ อบจ.พล.	10,000,000 จบ อบจ.พล.	10,000,000 จบ อบจ.พล.	-	มีถนนที่ตัด มาตรฐานเพื่อให้ ประชาชนใช้ สัญจรไป-มาดี ขึ้น 100%	ทำให้ประชาชนเดินทาง สัญจร ไป-มาและการ ส่งผลผลิตทางการ เกษตรออกสู่ตลาด การค้าได้สะดวกรวดเร็ว ยิ่งขึ้น	กองช่าง	

- ก. ยุทธศาสตร์จัดตั้งทรัพย์สินทั่วโลก ที่ 1 : ศูนย์กลางบริการการค้า โลจิสติกส์ และการขนส่ง, ที่ 6 : ส่งเสริมความเข้มแข็งทางสังคม และความมั่นคงตามหลักการจัดการบ้านเมืองที่ดี
 ข. ยุทธศาสตร์การพัฒนาของ อปท. ในเขตจังหวัดพิษณุโลก ที่ 7 : พัฒนาโครงสร้างพื้นฐานการผังเมือง ระบบขนส่งมวลชน และระบบโลจิสติกส์ให้เชื่อมโยงอย่างเป็นระบบ
 7. ยุทธศาสตร์องค์การบริหารส่วนจังหวัดพิษณุโลก ที่ 7 : ด้านคมนาคมขนส่งและผังเมือง

แผนงาน : อุตสาหกรรมและการโยธา

ที่	โครงการ/กิจกรรม	วัตถุประสงค์	เป้าหมาย (ผลผลิตของโครงการ)	งบประมาณและที่ผ่านมา						ตัวชี้วัด (KPI)	ผลที่คาดว่าจะได้รับ	หน่วยงาน ที่รับผิดชอบ
				2561 (บาท)	2562 (บาท)	2563 (บาท)	2564 (บาท)	2565 (บาท)				
53	ปรับปรุงถนนผิวจราจรลาดยาง แอสฟัลท์ติกคอนกรีต (โดยวิธี Pavement In-place Recycling) สาย อบจ.พล 3045 ทางหลวง หมายเลข 1114 - บ้านท่าดินแดง อำเภอบางกระทุ่ม จังหวัดพิษณุโลก	เพื่อให้มีเส้นทางคมนาคม ให้ประชาชนใช้สัญจร ไป-มา และขนส่งผลผลิต ทางการเกษตร	ถนนผิวจราจรแบบแอสฟัลท์ ติกคอนกรีต กว้าง 6.00 เมตร ระยะทางตลอดสายยาว 3.081 กม. (รายละเอียดตามแบบแปลน อบจ.พล.) จุดพิกัด ต้นทาง 16.576118 ; 100.342280/ ปลายทาง 16.593803 ; 100.348889	10,000,000 งบ อบจ.พล.	10,000,000 งบ อบจ.พล.	10,000,000 งบ อบจ.พล.	10,000,000 งบ อบจ.พล.	-	มีถนนที่ได้ มาตรฐานเพื่อให้ ประชาชนใช้ สัญจรไป-มาดี ขึ้น 100%	ทำให้ประชาชนเดินทาง สัญจร ไป-มาและการ ขนส่งผลผลิตทางการ เกษตรออกสู่ตลาด การค้าได้สะดวกรวดเร็ว ยิ่งขึ้น	กองช่าง หลัก	

ก. ยุทธศาสตร์จังหวัดพิษณุโลก ที่ 1. ศูนย์กลางบริการการศึกษา โลกดิจิทัล และกระบวนการส่งเสริม, ที่ 6 : ส่งเสริมความเข้มแข็งทางสังคม และความมั่นคงตามหลักการปรัชญาการเมืองที่ดี
ข. ยุทธศาสตร์การพัฒนาของ อบท. ในเขตจังหวัดพิษณุโลก ที่ 7 : พัฒนาโครงสร้างพื้นฐานการผังเมือง ระบบขนส่งมวลชน และระบบโลจิสติกส์ให้เชื่อมโยงอย่างเป็นระบบ
7. ยุทธศาสตร์องค์การบริหารส่วนจังหวัดพิษณุโลก ที่ 7 : ด้านคมนาคมขนส่งและผังเมือง

แผนงาน : อุตสาหกรรมและการโยธา

ที่	โครงการ/กิจกรรม	วัตถุประสงค์	เป้าหมาย (ผลผลิตของโครงการ)	งบประมาณและที่ผ่านมา					ตัวชี้วัด (KPI)	ผลที่คาดว่าจะได้รับ	หน่วยงาน ที่รับผิดชอบ
				2561 (บาท)	2562 (บาท)	2563 (บาท)	2564 (บาท)	2565 (บาท)			
54	ปรับปรุงถนนผิวจราจรลาดยาง แอสฟัลท์ติกคอนกรีต สาย อบจ.พล. 2008 บ้านบางระกำ ถึง บ้านบางบัว อำเภอบางระกำ จังหวัดพิษณุโลก	เพื่อให้มีเส้นทางคมนาคม ให้ประชาชนใช้สัญจร ไป-มา และขนส่งผลผลิต ทางการเกษตร	ถนนผิวจราจรแบบแอสฟัลท์ ติกคอนกรีต กว้าง 6.00เมตร ระยะทางตลอดสายยาว 12.017 กม. (รายละเอียดตามแบบแปลน อบจ.พล.) จุดพิกัด ต้นทาง 16.7544 ; 100.113114 / ปลายทาง 16.831147 ; 100.05131	3,500,000 งบ อบจ.พล.	-	-	-	-	มีถนนที่ได้ มาตรฐานเพื่อให้ ประชาชนใช้ สัญจรไป-มาดี ขึ้น 100%	ทำให้ประชาชนเดินทาง สัญจร ไป-มาและการ ส่งผลผลิตทางการ เกษตรออกสู่ตลาด การค้ำไต้สะดวกรวดเร็ว ยิ่งขึ้น	กองช่าง หลัก

- ก. ยุทธศาสตร์จังหวัดพิษณุโลก ที่ 1 : ศูนย์กลางบริการการค้า โลจิสติกส์ และกาารขนส่ง, ที่ 6 : ส่งเสริมความเข้มแข็งทางสังคม และความมั่นคงตามหลักการบริหารจัดการบ้านเมืองที่ดี
- ข. ยุทธศาสตร์การพัฒนาของ อปท. ในเขตจังหวัดพิษณุโลก ที่ 7 : พัฒนาโครงสร้างพื้นฐานการผังเมือง ระบบขนส่งมวลชน และระบบโลจิสติกส์ให้เชื่อมโยงอย่างเป็นระบบ
7. ยุทธศาสตร์องค์การบริหารส่วนจังหวัดพิษณุโลก ที่ 7 : ด้านคมนาคมขนส่งและผังเมือง

แผนงาน : อุตสาหกรรมและการโยธา

ที่	โครงการ/กิจกรรม	วัตถุประสงค์	เป้าหมาย (ผลผลิตของโครงการ)	งบประมาณและที่ตามมา					ตัวชี้วัด (KPI)	ผลที่คาดว่าจะได้รับ	หน่วยงาน ที่รับผิดชอบ
				2561 (บาท)	2562 (บาท)	2563 (บาท)	2564 (บาท)	2565 (บาท)			
55	ปรับปรุงถนนผิวจราจรลาดยาง แอสฟัลต์ติกคอนกรีต สาย อบจ.พล. 3025 บ้านนาขาม - บ้านปากพาน อำเภอวัดโบสถ์ จังหวัดพิษณุโลก	เพื่อให้มีเส้นทางคมนาคม ให้ประชาชนใช้สัญจร ไป-มา และขนส่งผลผลิต ทางการเกษตร	ถนนผิวจราจรแบบแอสฟัลท์ ติกคอนกรีต กว้าง 6.00 เมตร ระยะทางตลอดสายยาว 5.550 กม. (รายละเอียดตามแบบแปลน อบจ.พล.) จุดที่เกิด ต้นทาง 17.098693 ; 100.388585 / ปลายทาง 17.141429 ; 100.369788	3,500,000 งบ อบจ.พล.	- งบ อบจ.พล.	- งบ อบจ.พล.	- งบ อบจ.พล.	- งบ อบจ.พล.	มีถนนที่ได้ มาตรฐานเพื่อให้ ประชาชนใช้ สัญจรไป-มาดี ขึ้น 100%	ทำให้ประชาชนเดินทาง สัญจร ไป-มาและการ ส่งผลผลิตทางการ เกษตรออกสู่ตลาด การค้าได้สะดวกรวดเร็ว ยิ่งขึ้น	กองช่าง หลัก

ก. ยุทธศาสตร์จังหวัดพิษณุโลก ที่ 1 : ศูนย์กลางบริการการค้า โลจิสติกส์ และการขนส่ง ที่ 6 : ส่งเสริมความเข้มแข็งทางสังคม และความมั่นคงตามหลักการบริหารจัดการข้ามเมืองที่ดี
ข. ยุทธศาสตร์การพัฒนาของ อบท. ในเขตจังหวัดพิษณุโลก ที่ 7 : พัฒนาโครงสร้างพื้นฐานการผังเมือง ระบบขนส่งมวลชน และระบบโลจิสติกส์ให้เชื่อมโยงอย่างเป็นระบบ
7. ยุทธศาสตร์องค์การบริหารส่วนจังหวัดพิษณุโลก ที่ 7 : ตำบลขนาดชนสูงและผังเมือง
แผนงาน : ยุทธศาสตร์กรมและภารกิจ

ที่	โครงการ/กิจกรรม	วัตถุประสงค์	เป้าหมาย (ผลผลิตของโครงการ)	งบประมาณและที่ผ่านมา					ตัวชี้วัด (KPI)	ผลที่คาดว่าจะได้รับ	หน่วยงาน ที่รับผิดชอบ
				2561 (บาท)	2562 (บาท)	2563 (บาท)	2564 (บาท)	2565 (บาท)			
56	ปรับปรุงถนนผิวจราจรลาดยาง แอสฟัลท์ติกคอนกรีต (โดยวิธี Pavement In-place Recycling) สาย อบจ.พล. 3024 บ้านเนินมะปราง - บำรุงดินเหนียว อำเภอ เนินมะปราง จังหวัดพิษณุโลก	เพื่อเพิ่มเส้นทางการคมนาคม ให้ประชาชนใช้สัญจร ไป-มา และขนส่งผลผลิต ทางการเกษตร	ถนนผิวจราจรแบบแอสฟัลท์ ติกคอนกรีต กว้าง 6.00 เมตร ชนิดมีไหล่ทาง ระยะทางตลอดสายยาว 4.615 กม. (รายละเอียดตามแบบแปลน อบจ.พล.) จุดที่ตัด ต้นทาง 16,495,737 ; 100,675,609 / ปลายทาง 16,439,520 ; 100,690,340	11,000,000 งบ อบจ.พล.	10,000,000 งบ อบจ.พล.	10,000,000 งบ อบจ.พล.	10,000,000 งบ อบจ.พล.	-	มีถนนที่ได้ มาตรฐานเพื่อให้ ประชาชนใช้ สัญจรไป-มาดี ขึ้น 100%	ทำให้ประชาชนเดินทาง สัญจร ไป-มาและการ ขนส่งผลผลิตทางการ เกษตรออกสู่ตลาด การค้าได้สะดวก รวดเร็ว ยิ่งขึ้น	กองช่าง หลัก

- ก. ยุทธศาสตร์จังหวัดพิษณุโลก ที่ 1 : ศูนย์กลางบริการการค้า โลจิสติกส์ และการขนส่ง, ที่ 6 : ส่งเสริมความเข้มแข็งทางสังคม และความมั่นคงตามหลักการบริหารจัดการบ้านเมืองที่ดี
- ข. ยุทธศาสตร์การพัฒนาของ อปท. ในเขตจังหวัดพิษณุโลก ที่ 7 : พัฒนาโครงสร้างพื้นฐานการผังเมือง ระบบขนส่งมวลชน และระบบโลจิสติกส์ให้เชื่อมโยงอย่างเป็นระบบ
7. ยุทธศาสตร์องค์การบริหารส่วนจังหวัดพิษณุโลก ที่ 7 : ด้านคมนาคมขนส่งและผังเมือง

แผนงาน : อุตสาหกรรมและการโยธา

ที่	โครงการ/กิจกรรม	วัตถุประสงค์	เป้าหมาย (ผลผลิตของโครงการ)	งบประมาณและที่ผ่านมา					ตัวชี้วัด (KPI)	ผลที่คาดว่าจะได้รับ	หน่วยงาน ที่รับผิดชอบ หลัก
				2561 (บาท)	2562 (บาท)	2563 (บาท)	2564 (บาท)	2565 (บาท)			
57	ปรับปรุงถนนผิวจราจรลาดยาง แอสฟัลท์ติกคอนกรีต สาย อบจ.พล. 3048 แยกทางหลวงหมายเลข 1143 - บ้านนาตาจุม อำเภอชาติตระการ จังหวัดพิษณุโลก	เพื่อให้มีเส้นทางคมนาคม ให้ประชาชนใช้สัญจร ไป - มา และขนส่งผลผลิต ทางการเกษตร	ถนนผิวจราจรแบบแอสฟัลท์ ติกคอนกรีต กว้าง 6.00เมตร ชนิดมีไหล่ทาง ระยะทางตลอดสายยาว 22.911 กม. (รายละเอียดตามแบบแปลน อบจ.พล.) จุดพิกัด ต้นทาง 17.293675 ; 100.512237/ ปลายทาง 17.305476 ; 100.459365	10,000,000 งบ อบจ.พล.	10,000,000 งบ อบจ.พล.	10,000,000 งบ อบจ.พล.	10,000,000 งบ อบจ.พล.	-	มีถนนที่ได้ มาตรฐานเพื่อให้ ประชาชนใช้ สัญจรไป-มาดี ขึ้น 100%	ทำให้ประชาชนเดินทาง สัญจร ไป-มาและการ ส่งผลผลิตทางการ เกษตรออกสู่ตลาด การค้าได้สะดวกรวดเร็ว ยิ่งขึ้น	กองช่าง

ก. ยุทธศาสตร์จังหวัดพิษณุโลก ที่ 1 : ศูนย์กลางบริการการศึกษา โลจิสติกส์ และการขนส่ง, ที่ 6 : ส่งเสริมความเข้มแข็งทางสังคม และความมั่นคงทางผลิตภัณฑ์การบริการจัดการบ้านเมืองที่ดี

ข. ยุทธศาสตร์การพัฒนาของ อปท. ในเขตจังหวัดพิษณุโลก ที่ 7 : พัฒนาโครงสร้างพื้นฐานการผังเมือง ระบบขนส่งมวลชน และระบบโลจิสติกส์ให้เชื่อมโยงอย่างเป็นระบบ

7. ยุทธศาสตร์องค์การบริหารส่วนจังหวัดพิษณุโลก ที่ 7 : ตำบลขนาดชุมชนสี่และผังเมือง

แผนงาน : อุตสาหกรรมและการโยธา

ที่	โครงการ/กิจกรรม	วัตถุประสงค์	เป้าหมาย (ผลผลิตของโครงการ)	งบประมาณและที่ทำงาน					ตัวชี้วัด (KPI)	ผลที่คาดว่าจะได้รับ	หน่วยงานที่รับผิดชอบ
				2561 (บาท)	2562 (บาท)	2563 (บาท)	2564 (บาท)	2565 (บาท)			
58	ปรับปรุงถนนผิวจราจรลาดยาง แอสฟัลท์ติกคอนกรีต (เดอวีซี Pavement In-place Recycling) สาย อบจ.พล. 3012 บ้านพันเสา -บ้านหนองประตู อำเภอบางระกำ จังหวัดพิษณุโลก	เพื่อเพิ่มเส้นทางการคมนาคมให้ประชาชนผู้ใช้สัญจรไป-มา และขนส่งผลผลิตทางการเกษตร	ถนนผิวจราจรแบบแอสฟัลท์ติกคอนกรีต กว้าง 6.00 เมตร ชนิดมีไหล่ทาง ระยะทางตลอดสายยาว 14.150 กม. (รายละเอียดตามแบบแปลน อบจ. พล.) จุดพิกัด ต้นทาง 16.68137 ; 100.09842 / ปลายทาง 16.590065 ; 100.081822	10,000,000 งบ อบจ. พล.	10,000,000 งบ อบจ. พล.	10,000,000 งบ อบจ. พล.	10,000,000 งบ อบจ. พล.	-	มีถนนที่ได้มาตรฐานเพื่อให้ประชาชนผู้ใช้สัญจรไป-มาดี ขึ้น 100%	ทำให้ประชาชนเดินทางสัญจร ไป-มาและการขนส่งผลผลิตทางการเกษตรออกสู่ตลาด การค้าได้สะดวกรวดเร็วยิ่งขึ้น	กองช่าง หลัก

- ก. ยุทธศาสตร์จังหวัดพิษณุโลก ที่ 1 : ศูนย์กลางบริการการค้า โลจิสติกส์ และการขนส่ง, ที่ 6 : ส่งเสริมความเข้มแข็งทางสังคม และความมั่นคงตามหลักการบริหารจัดการบ้านเมืองที่ดี
- ข. ยุทธศาสตร์การพัฒนาของ อปท. ในเขตจังหวัดพิษณุโลก ที่ 7 : พัฒนาโครงสร้างพื้นฐานการผังเมือง ระบบขนส่งมวลชน และระบบโลจิสติกส์ให้เชื่อมโยงอย่างเป็นระบบ
7. ยุทธศาสตร์องค์การบริหารส่วนจังหวัดพิษณุโลก ที่ 7 : ด้านคมนาคมขนส่งและผังเมือง

แผนงาน : อุตสาหกรรมและการโยธา

ที่	โครงการ/กิจกรรม	วัตถุประสงค์	เป้าหมาย (ผลผลิตของโครงการ)	งบประมาณและที่ผ่านมา				ตัวชี้วัด (KPI)	ผลที่คาดว่าจะได้รับ	หน่วยงาน ที่รับผิดชอบ หลัก
				2561 (บาท)	2562 (บาท)	2563 (บาท)	2564 (บาท)			
59	ปรับปรุงถนนผิวจราจรลาดยาง แอสฟัลต์ติกคอนกรีต สาย อบจ.พล 3023 บ้านบางกระทุ่ม -บ้านวัดหงษ์ อำเภอบางกระทุ่ม จังหวัดพิษณุโลก	เพื่อให้มีเส้นทางคมนาคม ให้ประชาชนใช้สัญจร ไป-มา และขนส่งผลผลิต ทางการเกษตร	ถนนผิวจราจรแบบแอสฟัลท์ ติกคอนกรีต กว้าง 6.00 เมตร ชนิดมีไหล่ทาง ระยะทางตลอดสายยาว 6.365 กม. (รายละเอียดตามแบบแปลน อบจ.พล.) จุดพิกัด ต้นทาง 16.570940 ; 100.286029 / ปลายทาง 16.541581 ; 100.274828	3,500,000 งบ อบจ.พล.	-	-	-	มีถนนที่ได้ มาตรฐานเพื่อให้ ประชาชนใช้ สัญจรไป-มา ขึ้น 100%	ทำให้ประชาชนเดินทาง สัญจร ไป-มาและการ ขนส่งผลผลิตทางการ เกษตรออกสู่ตลาด การค้าได้สะดวกรวดเร็ว ยิ่งขึ้น	กองช่าง

ก. ยุทธศาสตร์จังหวัดพิษณุโลก ที่ 1 : ศูนย์กลางบริการการค้า โลจิสติกส์ และกาารขนส่ง ที่ 6 : ส่งเสริมความเข้มแข็งทางสังคม และความมั่นคงทางหลักการบริหารจัดการบ้านเมืองที่ดี

ข. ยุทธศาสตร์การพัฒนาของ อบท. ในเขตจังหวัดพิษณุโลก ที่ 7 : พัฒนาโครงสร้างพื้นฐานการผังเมือง ระบบขนส่งมวลชน และระบบโลจิสติกส์ให้เชื่อมโยงอย่างเป็นระบบ

7. ยุทธศาสตร์องค์การบริหารส่วนจังหวัดพิษณุโลก ที่ 7 : พัฒนาคมนาคมขนส่งและผังเมือง

แผนงาน : อุตสาหกรรมการบริการโยธา

ที่	โครงการ/กิจกรรม	วัตถุประสงค์	เป้าหมาย (ผลผลิตของโครงการ)	งบประมาณและที่ผ่านมา					ตัวชี้วัด (KPI)	ผลที่คาดว่าจะได้รับ	หน่วยงาน ที่รับผิดชอบ หลัก
				2561 (บาท)	2562 (บาท)	2563 (บาท)	2564 (บาท)	2565 (บาท)			
60	ปรับปรุงถนนผิวจราจรลาดยาง แอสฟัลท์ติกคอนกรีต (โดยวิธี Pavement In-place Recycling) สาย อบจ.พ.ล. 3015 บ้านตีหมาม -บ้านวังไพร อำเภอเมืองพิษณุโลก จังหวัดพิษณุโลก	เพื่อให้มีเส้นทางคมนาคม ให้ประชาชนใช้สัญจร ไป-มา และขนส่งผลผลิต ทางการเกษตร	ถนนผิวจราจรรูปแบบแอสฟัลท์ ติกคอนกรีต กว้าง 6.00 เมตร ชนิดมีไหล่ทาง ระยะทางตลอดสายยาว 6.010 กม. (รายละเอียดตามแบบแปลน อบจ.พ.ล.) จุดพิกัด คัมทาง 16.868840 ; 100.280950/ ปลายทาง 16.906927 ; 100.294984	10,000,000 งบ อบจ.พ.ล.	10,000,000 งบ อบจ.พ.ล.	10,000,000 งบ อบจ.พ.ล.	10,000,000 งบ อบจ.พ.ล.	- (บาท)	มีถนนที่ได้ มาตรฐานเพื่อให้ ประชาชนไป-มา สัญจรไป-มาดี ขึ้น 100%	ทำให้ประชาชนเดินทาง สัญจร ไป-มาและการ ขนส่งผลผลิตทางการ เกษตรออกสู่ตลาด การตัดได้สะดวกเร็ว ยิ่งขึ้น	กองช่าง หลัก

- ก. ยุทธศาสตร์จังหวัดพิษณุโลก ที่ 1 : ศูนย์กลางบริการการค้า โลจิสติกส์ และการขนส่ง, ที่ 6 : ส่งเสริมความเข้มแข็งทางสังคม และความมั่นคงตามหลักการบริหารจัดการบ้านเมืองที่ดี
- ข. ยุทธศาสตร์การพัฒนาของ อปท. ในเขตจังหวัดพิษณุโลก ที่ 7 : พัฒนาโครงสร้างพื้นฐานการผังเมือง ระบบขนส่งมวลชน และระบบโลจิสติกส์ให้เชื่อมโยงอย่างเป็นระบบ
7. ยุทธศาสตร์องค์การบริหารส่วนจังหวัดพิษณุโลก ที่ 7 : ด้านคมนาคมขนส่งและผังเมือง

แผนงาน : อุตสาหกรรมและการโยธา

ที่	โครงการ/กิจกรรม	วัตถุประสงค์	เป้าหมาย (ผลผลิตของโครงการ)	งบประมาณและที่ผ่านมา					ตัวชี้วัด (KPI)	ผลที่คาดว่าจะได้รับ	หน่วยงาน ที่รับผิดชอบ
				2561 (บาท)	2562 (บาท)	2563 (บาท)	2564 (บาท)	2565 (บาท)			
61	ปรับปรุงถนนผิวจราจรลาดยางแอสฟัลต์ติกคอนกรีต (โดยวิธี Pavement In-place Recycling) สาย อบจ.พล.3049 แยกทางหลวงหมายเลข 11 - บ้านยาง อำเภาวัดโบสถ์ จังหวัดพิษณุโลก	เพื่อให้มีเส้นทางคมนาคมให้ประชาชนใช้สัญจรไป-มา และขนส่งผลผลิตทางการเกษตร	ถนนผิวจราจรแอสฟัลต์ติกคอนกรีต กว้าง 6.00เมตร ชนิดมีไหล่ทาง ระยะทางตลอดสายยาว 16.177 กม. (รายละเอียดตามแบบแปลน อบจ.พล.) จุดพิกัด ต้นทาง 16.949983 ; 100.343396/ ปลายทาง 17.028671 ; 100.367439	11,000,000 งบ อบจ.พล.	11,000,000 งบ อบจ.พล.	10,000,000 งบ อบจ.พล.	10,000,000 งบ อบจ.พล.	-	มีถนนที่ได้มาตรฐานเพื่อให้ประชาชนใช้สัญจรไป-มาดี ขึ้น 100%	ทำให้ประชาชนเดินทางสัญจร ไป-มาและการส่งผลผลิตทางการเกษตรออกสู่ตลาด การค้าได้สะดวกรวดเร็วยิ่งขึ้น	กองช่าง

ก. ยุทธศาสตร์จังหวัดพิษณุโลก ที่ 1 :ศูนย์กลางบริการการดำ โลจิสติกส์ และการขนส่ง, ที่ 6 : ส่งเสริมความเข้มแข็งทางสังคม และความมั่นคงทางหลักการบริการจัดการบ้านเมืองที่ดี

ข. ยุทธศาสตร์ด้านการพัฒนาของ อปท. ในเขตจังหวัดพิษณุโลก ที่ 7 : พัฒนาโครงสร้างพื้นฐานการผังเมือง ระบบขนส่งมวลชน และระบบโลจิสติกส์ที่เชื่อมโยงอย่างเป็นระบบ

7. ยุทธศาสตร์องค์การบริหารส่วนจังหวัดพิษณุโลก ที่ 7 : ด้านคมนาคมขนส่งและผังเมือง

แผนงาน : ยุทธศาสตร์และการโยธา

ที่	โครงการ/กิจกรรม	วัตถุประสงค์	เป้าหมาย (ผลผลิตของโครงการ)	งบประมาณและที่เสานมา					ตัวชี้วัด (KPI)	ผลที่คาดว่าจะได้รับ	หน่วยงานที่รับผิดชอบหลัก
				2561 (บาท)	2562 (บาท)	2563 (บาท)	2564 (บาท)	2565 (บาท)			
62	ปรับปรุงถนนผิวจราจรลาดยางแอสฟัลท์ติกคอนกรีต (โดยวิธี Pavement In-place Recycling) สาย อบจ.พล.3001 บ้านดงข่อย - บ้านบางสะพาน อำเภอวังทอง จังหวัดพิษณุโลก	เพื่อให้มีเส้นทางคมนาคมให้ประชาชนใช้สัญจรไป-มา และขนส่งผลผลิตทางการเกษตร	ถนนผิวจราจรแบบแอสฟัลท์ติกคอนกรีต กว้าง 6.00 เมตร ชนิดสี่หลทาง ระยะทางตลอดสายยาว 13.490 กม. (รายละเอียดตามแบบแปลน อบจ.พล.) จุดที่กีด ต้นทาง 16.795486 ; 100.337427/ปลายทาง 16.799698 ; 100.419278	11,000,000 งบ อบจ.พล.	11,000,000 งบ อบจ.พล.	10,000,000 งบ อบจ.พล.	10,000,000 งบ อบจ.พล.	-	มีถนนที่ได้มาตรฐานเพื่อให้ประชาชนใช้สัญจรไป-มาดี ขึ้น 100%	ทำให้ประชาชนเดินทางสัญจร ไป-มาและการขนส่งผลผลิตทางการเกษตรได้อย่างสะดวกรวดเร็วยิ่งขึ้น	กองช่าง

- ก. ยุทธศาสตร์จังหวัดพิษณุโลก ที่ 1 : ศูนย์กลางบริการการค้า โลจิสติกส์ และการขนส่ง, ที่ 6 : ส่งเสริมความเข้มแข็งทางสังคม และความมั่นคงตามหลักการบริหารจัดการบ้านเมืองที่ดี
- ข. ยุทธศาสตร์การพัฒนาของ อปท. ในเขตจังหวัดพิษณุโลก ที่ 7 : พัฒนาโครงสร้างพื้นฐานการผังเมือง ระบบขนส่งมวลชน และระบบโลจิสติกส์ให้เชื่อมโยงอย่างเป็นระบบ
7. ยุทธศาสตร์องค์การบริหารส่วนจังหวัดพิษณุโลก ที่ 7 : ด้านคมนาคมขนส่งและผังเมือง

แผนงาน : อุตสาหกรรมและการโยธา

ที่	โครงการ/กิจกรรม	วัตถุประสงค์	เป้าหมาย (ผลผลิตของโครงการ)	งบประมาณและที่ผ่านมา					ตัวชี้วัด (KPI)	ผลที่คาดว่าจะได้รับ	หน่วยงาน ที่รับผิดชอบ
				2561 (บาท)	2562 (บาท)	2563 (บาท)	2564 (บาท)	2565 (บาท)			
63	ปรับปรุงถนนผิวจราจรลาดยาง แอลพีลท์ติกคอนกรีต สาย อบจ.พล. 3003 บ้านหนองบือ - บ้านม่วงหอม อำเภอวังทอง จังหวัดพิษณุโลก	เพื่อให้มีเส้นทางคมนาคม ให้ประชาชนใช้สัญจร ไปมา และขนส่งผลผลิต ทางการเกษตร	ถนนผิวจราจรแบบแอสฟัลท์ ติกคอนกรีต กว้าง 6.00 เมตร ระยะทางตลอดสายยาว 1.200 กม. (รายละเอียดตามแบบแปลน อบจ.พล.) จุดพิกัด ต้นทาง 16.964753 ; 100.596959 / ปลายทาง 16.966970 ; 100.60035	3,500,000 งบ อบจ.พล.	-	-	-	-	มีถนนที่ได้ มาตรฐานเพื่อให้ ประชาชนใช้ สัญจรไป-มาดี ขึ้น 100%	ทำให้ประชาชนเดินทาง สัญจร ไป-มาและการ ส่งผลผลิตทางการ เกษตรออกสู่ตลาด การค้าได้สะดวกรวดเร็ว ยิ่งขึ้น	กองช่าง หลัก

ก. ยุทธศาสตร์จังหวัดพิษณุโลก ที่ 1 : ศูนย์กลางบริการการต่ำ โภจิสติกส์ และการขนส่ง, ที่ 6 : ส่งเสริมความเข้มแข็งทางสังคม และความมั่นคงตามหลักการบริการจัดการบ้านเมืองที่ดี
ข. ยุทธศาสตร์การพัฒนาของ อบท. ในเขตจังหวัดพิษณุโลก ที่ 7 : พัฒนาโครงสร้างพื้นฐานการผังเมือง ระบบขนส่งมวลชน และระบบโลจิสติกส์ให้เชื่อมโยงอย่างเป็นระบบ
7. ยุทธศาสตร์องค์การบริหารส่วนจังหวัดพิษณุโลก ที่ 7 : ด้านคมนาคมขนส่งและผังเมือง

แผนงาน : อุตุสภาพธรรมและการโยธา

ที่	โครงการ/กิจกรรม	วัตถุประสงค์	เป้าหมาย (ผลผลิตของโครงการ)	งบประมาณและที่เสามา					ตัวชี้วัด (KPI)	ผลที่คาดว่าจะได้รับ	หน่วยงาน ที่รับผิดชอบ หลัก
				2561 (บาท)	2562 (บาท)	2563 (บาท)	2564 (บาท)	2565 (บาท)			
64	ปรับปรุงถนนผิวจราจรลาดยางแอสฟัลติกอนกรีต (โดยวิธี Pavement In-place Recycling) สาย อบจ.พทล 3004 บ้านบางสะพาน - บ้านซำเตย อำเภอวังทอง จังหวัดพิษณุโลก	เพื่อเพิ่มเส้นทางการคมนาคมให้ประชาชนใช้สัญจรไป-มา และขนส่งผลผลิตทางการเกษตร	ถนนผิวจราจรแบบแอสฟัลท์ติกอนกรีต กว้าง 6.00 เมตร ชนิดสี่เหลี่ยม ระยะทางตลอดสายยาว 3.000 กม. (รายละเอียดตามแบบแปลน อบจ.พทล.) จุดพิกัด ต้นทาง 16.804371 ; 100.442588 ปลายทาง 16.818975 ; 100.456964	10,000,000 จ.บ. อบจ.พทล.	10,000,000 จ.บ. อบจ.พทล.	10,000,000 จ.บ. อบจ.พทล.	10,000,000 จ.บ. อบจ.พทล.	-	มีถนนที่ได้มาตรฐานเพื่อให้ประชาชนใช้สัญจรไป-มาดี ขึ้น 100%	ทำให้ประชาชนเดินทางสัญจร ไป-มาและการส่งผลผลิตทางการเกษตรออกสู่ตลาด การก่อสร้างได้สะดวกรวดเร็ว ยิ่งขึ้น	กองช่าง

- ก. ยุทธศาสตร์จังหวัดพิษณุโลก ที่ 1 : ศูนย์กลางบริการการค้า โลจิสติกส์ และการขนส่ง, ที่ 6 : ส่งเสริมความเข้มแข็งทางสังคม และความมั่นคงตามหลักการบริหารจัดการบ้านเมืองที่ดี
- ข. ยุทธศาสตร์การพัฒนาของ อปท. ในเขตจังหวัดพิษณุโลก ที่ 7 : พัฒนาโครงสร้างพื้นฐานการผังเมือง ระบบขนส่งมวลชน และระบบโลจิสติกส์ให้เชื่อมโยงอย่างเป็นระบบ
7. ยุทธศาสตร์องค์การบริหารส่วนจังหวัดพิษณุโลก ที่ 7 : ด้านคมนาคมขนส่งและผังเมือง

แผนงาน : อุตสาหกรรมและการโยธา

ที่	โครงการ/กิจกรรม	วัตถุประสงค์	เป้าหมาย (ผลผลิตของโครงการ)	งบประมาณและที่ผ่านมา					ตัวชี้วัด (KPI)	ผลที่คาดว่าจะได้รับ	หน่วยงาน ที่รับผิดชอบ หลัก
				2561 (บาท)	2562 (บาท)	2563 (บาท)	2564 (บาท)	2565 (บาท)			
65	ปรับปรุงถนนผิวจราจรลาดยาง แอสฟัลต์ติกคอนกรีต (โดยวิธี Pavement In-place Recycling) สาย อบจ.พล. 4005 บ้านดินทอง ม.3 - บ้านดงพลวง ม. 7 อำเภอวังทอง จังหวัดพิษณุโลก	เพื่อให้มีเส้นทางคมนาคม ให้ประชาชนใช้สัญจร ไป-มา และขนส่งผลผลิต ทางการเกษตร	ถนนผิวจราจรแอสฟัลท์ ติกคอนกรีต กว้าง 6.00 เมตร ชนิดไม่มีไหล่ทาง ระยะทางตลอดสายยาว 5.643 กม. (รายละเอียดตามแบบแปลน อบจ.พล.) จุดที่กีด ต้นทาง 16.777603 ; 100.434101/ ปลายทาง 16.745079 ; 100.399962	10,000,000 งบ อบจ.พล.	10,000,000 งบ อบจ.พล.	10,000,000 งบ อบจ.พล.	10,000,000 งบ อบจ.พล.	-	มีถนนที่ได้ มาตรฐานเพื่อให้ ประชาชนใช้ สัญจรไป-มาดี ขึ้น 100%	ทำให้ประชาชนเดินทาง สัญจร ไป-มาและการ ส่งผลผลิตทางการ เกษตรออกสู่ตลาด การทำได้สะดวกรวดเร็ว ยิ่งขึ้น	กองช่าง

ก. ยุทธศาสตร์จังหวัดพิษณุโลก ที่ 1 : ศูนย์กลางบริการการกีฬา โอลิมปิกส์ และการแข่งขัน, ที่ 6 : ส่งเสริมความเข้มแข็งทางสังคม และความมั่นคงทางสุขภาพการบริการจัดการบ้านเมืองที่ดี

ข. ยุทธศาสตร์การพัฒนาของ อปท. ในเขตจังหวัดพิษณุโลก ที่ 7 : พัฒนาโครงสร้างพื้นฐานการผังเมือง ระบบขนส่งมวลชน และระบบโลจิสติกส์ให้เชื่อมโยงอย่างเป็นระบบ

7. ยุทธศาสตร์องค์การบริหารส่วนจังหวัดพิษณุโลก ที่ 7 : พัฒนาคมนาคมขนส่งและผังเมือง

แผนงาน : อุตสาหกรรมและการโยธา

ที่	โครงการ/กิจกรรม	วัตถุประสงค์	เป้าหมาย (ผลผลิตของโครงการ)	งบประมาณและที่ผ่านมา					ตัวชี้วัด (KPI)	ผลที่คาดว่าจะได้รับ	หน่วยงานที่รับผิดชอบหลัก
				2561 (บาท)	2562 (บาท)	2563 (บาท)	2564 (บาท)	2565 (บาท)			
66	ปรับปรุงถนนผิวจราจรลาดยางแอสฟัลต์ติกคอบกรีต (โดยวิธี Pavement In-place Recycling) สาย อบจ.พล. 3044 บ้านวังน้ำใส -บ้านใหม่ อำเภอวังทอง-อำเภอบางกระทุ่ม จังหวัดพิษณุโลก	เพื่อให้มีเส้นทางคมนาคมไว้ใช้สัญจรไป-มา และขนส่งผลผลิตทางการเกษตร	ถนนผิวจราจรแบบแอสฟัลท์ติกคอบกรีต กว้าง 6.00 เมตร ชนิดมีเหล็กทาง ระยะทางตลอดสายยาว 3.784 กม. (รายละเอียดตามแบบแปลน อบจ.พล.) จุดพิกัด ต้นทาง 16.687261 ; 100.281351/ปลายทาง 16.691043 ; 100.313365	10,000,000 จบ อบจ.พล.	10,000,000 จบ อบจ.พล.	10,000,000 จบ อบจ.พล.	10,000,000 จบ อบจ.พล.	-	มีถนนที่ได้มาตรฐานเพื่อให้ประชาชนใช้สัญจรไป-มาได้ 100%	ทำให้ประชาชนเดินทางสัญจรไป-มาและการขนส่งผลผลิตทางการเกษตรออกสู่ตลาด การค้าได้สะดวกรวดเร็วยิ่งขึ้น	กองช่าง

- ก. ยุทธศาสตร์จังหวัดพิษณุโลก ที่ 1 : ศูนย์กลางบริการการค้า โลจิสติกส์ และการขนส่ง, ที่ 6 : ส่งเสริมความเข้มแข็งทางสังคม และความมั่นคงตามหลักการบริหารจัดการบ้านเมืองที่ดี
- ข. ยุทธศาสตร์การพัฒนาของ อปท. ในเขตจังหวัดพิษณุโลก ที่ 7 : พัฒนาโครงสร้างพื้นฐานการผังเมือง ระบบขนส่งมวลชน และระบบโลจิสติกส์ให้เชื่อมโยงอย่างเป็นระบบ
7. ยุทธศาสตร์องค์การบริหารส่วนจังหวัดพิษณุโลก ที่ 7 : ดำเนินความคมนาคมขนส่งและผังเมือง

แผนงาน : อุตสาหกรรมและการโยธา

ที่	โครงการ/กิจกรรม	วัตถุประสงค์	เป้าหมาย (ผลผลิตของโครงการ)	งบประมาณและที่ผ่านมา					ตัวชี้วัด (KPI)	ผลที่คาดว่าจะได้รับ	หน่วยงาน ที่รับผิดชอบ หลัก
				2561 (บาท)	2562 (บาท)	2563 (บาท)	2564 (บาท)	2565 (บาท)			
67	ปรับปรุงถนนผิวจราจรลาดยาง แอสฟัลต์ติกคอนกรีต (โดยวิธี Pavement In-place Recycling) สาย อบจ.พล. 3050 แยกทางหลวง 11 -บ้านดินทอง อำเภอวังทอง จังหวัดพิษณุโลก	เพื่อให้มีเส้นทางคมนาคม ให้ประชาชนใช้สัญจร ไป-มา และขนส่งผลผลิต ทางการเกษตร	ถนนผิวจราจรแบบแอสฟัลท์ ติกคอนกรีต กว้าง 6.00 เมตร ชนิดมีไหล่ทาง ระยะทางตลอดสายยาว 3.146 กม. (รายละเอียดตามแบบแปลน อบจ.พล.) จุดพิกัด ต้นทาง 16.816089 ; 100.439008/ ปลายทาง 16.801218 ; 100.441154	10,000,000 งบ อบจ.พล.	10,000,000 งบ อบจ.พล.	10,000,000 งบ อบจ.พล.	10,000,000 งบ อบจ.พล.	-	มีถนนที่ได้ มาตรฐานเพื่อให้ ประชาชนใช้ สัญจรไป-มาดี ขึ้น 100%	ทำให้ประชาชนเดินทาง สัญจร ไป-มาและการ ส่งผลผลิตทางการ เกษตรออกสู่ตลาด การค้าได้สะดวกรวดเร็ว ยิ่งขึ้น	กองช่าง

ก. ยุทธศาสตร์จังหวัดพิษณุโลก ที่ 1 : ศูนย์กลางบริการภาครัฐ โลจิสติกส์ และการขนส่ง, ที่ 6 : ส่งเสริมความเข้มแข็งทางสังคม และความมั่นคงตามหลักการการบริหารจัดการบ้านเมืองที่ดี

ข. ยุทธศาสตร์การพัฒนาของ อปท. ในเขตจังหวัดพิษณุโลก ที่ 7 : พัฒนาโครงสร้างพื้นฐานการผังเมือง ระบบขนส่งมวลชน และระบบโลจิสติกส์ให้เชื่อมโยงอย่างเป็นระบบ

7. ยุทธศาสตร์องค์การบริหารส่วนจังหวัดพิษณุโลก ที่ 7 : พัฒนากิจกรรมส่งเสริมและส่งเสริมเมือง

แผนงาน : ยุทธศาสตร์และการโยธา

ที่	โครงการ/กิจกรรม	วัตถุประสงค์	เป้าหมาย (ผลผลิตของโครงการ)	งบประมาณและที่ผ่านมา					ตัวชี้วัด (KPI)	ผลที่คาดว่าจะได้รับ	หน่วยงาน ที่รับผิดชอบ หลัก
				2561 (บาท)	2562 (บาท)	2563 (บาท)	2564 (บาท)	2565 (บาท)			
68	ปรับปรุงถนนผิวจราจรลาดยาง แอสฟัลท์ติกคอนกรีต (โดยวิธี Pavement In-place Recycling) สาย อบจ.พท.3007 บ้านโป่งกอก - บ้านปลักแรด อำเภอบางระกำ จังหวัดพิษณุโลก	เพื่อให้มีเส้นทางคมนาคม ให้ประชาชนใช้สัญจร ไปมา และขนส่งผลผลิต ทางการเกษตร	ถนนผิวจราจรแบบแอสฟัลท์ ติกคอนกรีต กว้าง 6.00 เมตร ขบมีไม่เสถียร ระยะทางตลอดสายยาว 8.400 กม. (รายละเอียดตามแบบแปลน อบจ.พท.) จุดที่กีด ต้นทาง ปลายทาง 16.696765 ; 100.02011 / 16.689098 ; 100.087133	11,000,000 งบ อบจ.พท.	10,000,000 งบ อบจ.พท.	10,000,000 งบ อบจ.พท.	10,000,000 งบ อบจ.พท.	- (บาท)	มีถนนที่ได้ มาตรฐานเพื่อให้ ประชาชนใช้ สัญจรไป-มาดี ขึ้น 100%	ทำให้ประชาชนเดินทาง สัญจร ไป-มาและการ ส่งผลผลิตทางการ เกษตรออกสู่ตลาด การค้าได้สะดวกรวดเร็ว ยิ่งขึ้น	กองช่าง หลัก

- ก. ยุทธศาสตร์จังหวัดพิษณุโลก ที่ 1 : ศูนย์กลางบริการการค้า โลจิสติกส์ และการขนส่ง, ที่ 6 : ส่งเสริมความเข้มแข็งทางสังคม และความมั่นคงตามหลักการบริหารจัดการบ้านเมืองที่ดี
- ข. ยุทธศาสตร์การพัฒนาของ อปท. ในเขตจังหวัดพิษณุโลก ที่ 7 : พัฒนาโครงสร้างพื้นฐานการผังเมือง และระบบโลจิสติกส์ให้เชื่อมโยงอย่างเป็นระบบ
7. ยุทธศาสตร์องค์การบริหารส่วนจังหวัดพิษณุโลก ที่ 7 : ด้านคมนาคมขนส่งและผังเมือง

แผนงาน : อุตสาหกรรมและการโยธา

ที่	โครงการ/กิจกรรม	วัตถุประสงค์	เป้าหมาย (ผลผลิตของโครงการ)	งบประมาณและที่ผ่านมา					ตัวชี้วัด (KPI)	ผลที่คาดว่าจะได้รับ	หน่วยงาน ที่รับผิดชอบ หลัก
				2561 (บาท)	2562 (บาท)	2563 (บาท)	2564 (บาท)	2565 (บาท)			
69	ปรับปรุงถนนผิวจราจรลาดยาง แอสฟัลต์ติกคอนกรีต (โดยวิธี Pavement In-place Recycling) สาย อบจ.พล 3009 บ้านคูยาง -บ้านปลักแรด อำเภอบางระกำ จังหวัดพิษณุโลก	เพื่อให้มีเส้นทางคมนาคม ให้ประชาชนใช้สัญจร ไป-มา และขนส่งผลผลิต ทางการเกษตร	ถนนผิวจราจรแอสฟัลท์ ติกคอนกรีต กว้าง 6.00 เมตร ชนิดมีไหล่ทาง ระยะทางตลอดสายยาว 2.000 กม. (รายละเอียดตามแบบแปลน อบจ.พล.) จุดพิกัด ต้นทาง 16.735937 ; 100.062377/ ปลายทาง 16.727718 ; 100.063053	10,000,000 งบ อบจ.พล.	10,000,000 งบ อบจ.พล.	10,000,000 งบ อบจ.พล.	10,000,000 งบ อบจ.พล.	-	มีถนนที่ได้ มาตรฐานเพื่อให้ ประชาชนใช้ สัญจรไป-มาที่ ขึ้น 100%	ทำให้ประชาชนเดินทาง สัญจร ไป-มาและการ ส่งผลผลิตทางการ เกษตรออกสู่ตลาด การค้ำได้สะดวกรวดเร็ว ยิ่งขึ้น	กองช่าง

ก. ยุทธศาสตร์จังหวัดพิษณุโลก ที่ 1 : ศูนย์กลางบริการการค้า โลจิสติกส์ และการขนส่ง, ที่ 6 : ส่งเสริมความเข้มแข็งทางสังคม และความมั่นคงทางสังคม และการบริหารจัดการการบำรุงเมืองที่ดี

ข. ยุทธศาสตร์ที่ 1 พัฒนาการของ อปท. ในเขตจังหวัดพิษณุโลก ที่ 7 : พัฒนาโครงสร้างพื้นฐานการผังเมือง ระบบขนส่งมวลชน และระบบโลจิสติกส์ให้เชื่อมโยงอย่างเป็นระบบ

7. ยุทธศาสตร์องค์การบริหารส่วนจังหวัดพิษณุโลก ที่ 7 : ตำบลขนาดชนสูงและชนเมือง

แผนงาน : อุตสาหกรรมและการโยธา

ที่	โครงการ/กิจกรรม	วัตถุประสงค์	เป้าหมาย (ผลผลิตของโครงการ)	งบประมาณและที่ผ่านมา					ตัวชี้วัด (KPI)	ผลที่คาดว่าจะได้รับ	หน่วยงานที่รับผิดชอบหลัก
				2561 (บาท)	2562 (บาท)	2563 (บาท)	2564 (บาท)	2565 (บาท)			
70	ปรับปรุงถนนผิวจราจรลาดยางแอสฟัลต์ที่ถนนอมภริต (โดยวิธี Pavement In-place Recycling) สาย อบจ.พล. 3010 บ้านมณเฑียรทอง-บ้านเสวยซ่ง อำเภอบางระกำ จังหวัดพิษณุโลก	เพื่อให้มีเส้นทางคมนาคมที่ทุ่นทุ้งและสะดวกใช้สัญจร	ถนนผิวจราจรแบบแอสฟัลท์ติกคอนกรีต กว้าง 6.00 เมตร ชนิดมีไหล่ทาง ระยะทางตลอดสายยาว 5.525 กม. (รายละเอียดตามแบบแปลน อบจ.พล.) จุดพิกัด ต้นทาง 16.672678 ; 99.971171 / ปลายทาง 16.680057 ; 99.935734	10,000,000 จบ อบจ.พล.	10,000,000 จบ อบจ.พล.	10,000,000 จบ อบจ.พล.	10,000,000 จบ อบจ.พล.	-	มีถนนที่ได้มาตรฐานเพื่อให้ประชาชนใช้สัญจรไป-มาดี ขึ้น 100%	ทำให้ประชาชนเดินทางสัญจรไป-มาและการเกษตรออกสู่ตลาด การค้าได้สะดวกรวดเร็วยิ่งขึ้น	กองช่าง

- ก. ยุทธศาสตร์จังหวัดพิษณุโลก ที่ 1 : ศูนย์กลางบริการการค้า โลจิสติกส์ และการขนส่ง, ที่ 6 : ส่งเสริมความเข้มแข็งทางสังคม และความมั่นคงตามหลักการบริหารจัดการบ้านเมืองที่ดี
- ข. ยุทธศาสตร์การพัฒนาของ อปท. ในเขตจังหวัดพิษณุโลก ที่ 7 : พัฒนาโครงสร้างพื้นฐานการผังเมือง ระบบขนส่งมวลชน และระบบโลจิสติกส์ให้เชื่อมโยงอย่างเป็นระบบ
7. ยุทธศาสตร์องค์การบริหารส่วนจังหวัดพิษณุโลก ที่ 7 : ด้านคมนาคมขนส่งและผังเมือง

แผนงาน : อุตสาหกรรมและการโยธา

ที่	โครงการ/กิจกรรม	วัตถุประสงค์	เป้าหมาย (ผลผลิตของโครงการ)	งบประมาณและที่ผ่านมา				ตัวชี้วัด (KPI)	ผลที่คาดว่าจะได้รับ	หน่วยงาน ที่รับผิดชอบ
				2561 (บาท)	2562 (บาท)	2563 (บาท)	2564 (บาท)			
71	ปรับปรุงถนนผิวจราจรลาดยาง แอสฟัลต์ติกคอนกรีต (โดยวิธี Pavement In-place Recycling) สาย อบจ.พล. 3011 บ้านปลายนา-บ้านหนองประตู อำเภอบางระกำ จังหวัดพิษณุโลก	เพื่อให้มีเส้นทางคมนาคม ให้ประชาชนได้สัญจร ไป-มา และขนส่งผลผลิต ทางการเกษตร	ถนนผิวจราจรแบบแอสฟัลท์ ติกคอนกรีต กว้าง 6.00 เมตร ชนิดมีไหล่ทาง ระยะทางตลอดสายยาว 22.110 กม. (รายละเอียดตามแบบแปลน อบจ.พล.) จุดพิกัด ต้นทาง 16.618183 ; 99.943453 / ปลายทาง 16.652941 ; 100.089912	11,000,000 งบ อบจ.พล.	11,000,000 งบ อบจ.พล.	10,000,000 งบ อบจ.พล.	10,000,000 งบ อบจ.พล.	-	มีถนนที่ได้ มาตรฐานเพื่อให้ ประชาชนใช้ สัญจรไป-มาดี ขึ้น 100%	กองช่าง

ก. ยุทธศาสตร์จังหวัดพิษณุโลก ที่ 1 : ศูนย์กลางบริการการศึกษา โลจิสติกส์ และการขนส่ง, ที่ 6 : ส่งเสริมความเข้มแข็งทางสังคม และความมั่นคงทางทรัพยากรบริหารจัดการข้ามเมืองที่ดี
ข. ยุทธศาสตร์การพัฒนาของ อปท. ในเขตจังหวัดพิษณุโลก ที่ 7 : พัฒนาโครงสร้างพื้นฐานการส่งเสริม ระบบขนส่งมวลชน และระบบโลจิสติกส์ให้เชื่อมโยงอย่างเป็นระบบ
7. ยุทธศาสตร์องค์การบริหารส่วนจังหวัดพิษณุโลก ที่ 7 : ตำบลขนาดชนบทและผู้สูงอายุ
แผนงาน : ยุทธศาสตร์และภารกิจ

ที่	โครงการ/กิจกรรม	วัตถุประสงค์	เป้าหมาย	งบประมาณและที่ผ่านมา					ตัวชี้วัด (KPI)	ผลที่คาดว่าจะได้รับ	หน่วยงานที่รับผิดชอบหลัก
				2561 (บาท)	2562 (บาท)	2563 (บาท)	2564 (บาท)	2565 (บาท)			
72	ปรับปรุงถนนผิวจราจรลาดยาง แอสฟัลท์ติกคอนกรีต (โดยวิธี Pavement In-place Recycling) สาย อบจ.พล. 3013 บ้านบึงกระดาน - บ้านบึงถึงอำเภอเมืองพิษณุโลก จังหวัดพิษณุโลก	เพื่อให้มีเส้นทางคมนาคมให้ประชาชนใช้สัญจรไป-มา และขนส่งผลผลิตทางการเกษตร	(ผลผลิตของโครงการ) ถนนผิวจราจรแบบแอสฟัลท์ติกคอนกรีต กว้าง 6.00 เมตร ชนิดมีไหล่ทาง ระยะทางตลอดสายยาว 7.518 กม. (รายละเอียดตามแบบแปลน อบจ.พล.) จุดพิพัตต์ ต้นทาง 16.906578 ; 100.330871/ ปลายทาง 16.862638 ; 100.298685	11,000,000 งบ อบจ.พล.	10,000,000 งบ อบจ.พล.	10,000,000 งบ อบจ.พล.	10,000,000 งบ อบจ.พล.	-	มีถนนที่ตีมาตรฐานเพื่อให้ประชาชนใช้สัญจรไป-มาได้สูงถึง 100%	ทำให้ประชาชนเดินทางสัญจร ไป-มาและการขนส่งผลผลิตทางการเกษตรออกสู่ตลาด การค้าได้สะดวกรวดเร็วยิ่งขึ้น	กองช่าง

- ก. ยุทธศาสตร์จังหวัดพิษณุโลก ที่ 1 : ศูนย์กลางบริการการค้า โลจิสติกส์ และการบิน, ที่ 6 : ส่งเสริมความเข้มแข็งทางสังคม และความมั่นคงตามหลักการบริหารจัดการบ้านเมืองที่ดี
- ข. ยุทธศาสตร์การพัฒนาของ อปท. ในเขตจังหวัดพิษณุโลก ที่ 7 : พัฒนาโครงสร้างพื้นฐานการผังเมือง ระบบขนส่งมวลชน และระบบโลจิสติกส์ให้เชื่อมโยงอย่างเป็นระบบ
7. ยุทธศาสตร์องค์การบริหารส่วนจังหวัดพิษณุโลก ที่ 7 : ด้านคมนาคมขนส่งและผังเมือง

แผนงาน : อุตสาหกรรมและการโยธา

ที่	โครงการ/กิจกรรม	วัตถุประสงค์	เป้าหมาย (ผลผลิตของโครงการ)	งบประมาณและที่ผ่านมา					ตัวชี้วัด (KPI)	ผลที่คาดว่าจะได้รับ	หน่วยงาน ที่รับผิดชอบ หลัก
				2561 (บาท)	2562 (บาท)	2563 (บาท)	2564 (บาท)	2565 (บาท)			
73	ปรับปรุงถนนผิวจราจรลาดยาง แอสฟัลท์ติกคอนกรีต สาย อบจ.พล. 3014 บ้านกร่าง - บ้านจอมทอง อำเภอเมืองพิษณุโลก จังหวัดพิษณุโลก	เพื่อให้เส้นทางการคมนาคม ให้ประชาชนใช้สัญจร ไป-มา และขนส่งผลผลิต ทางการเกษตร	ถนนผิวจราจรแบบแอสฟัลท์ ติกคอนกรีต กว้าง 6.00 เมตร ชนิดมีไหล่ทาง ระยะทางตลอดสายยาว 1.634 กม. (รายละเอียดตามแบบแปลน อบจ.พล.) จุดกึ่งตัด ต้นทาง 16.881192 ; 100.206849/ ปลายทาง 16.891704 ; 100.213354	3,500,000 งบ อบจ.พล.	- งบ อบจ.พล.	- งบ อบจ.พล.	- งบ อบจ.พล.	- งบ อบจ.พล.	มีถนนที่ได้ มาตรฐานเพื่อให้ ประชาชนใช้ สัญจรไปมาที่ ขึ้น 100%	ทำให้ประชาชนเดินทาง สัญจร ไป-มาและการ ส่งผลผลิตทางการ เกษตรออกสู่ตลาด การค้าได้สะดวกรวดเร็ว ยิ่งขึ้น	กองช่าง

ก. ยุทธศาสตร์จังหวัดพิษณุโลก ที่ 1: ศูนย์กลางบริการการค้า โลจิสติกส์ และการขนส่ง; ที่ 6 : ส่งเสริมความเข้มแข็งทางสังคม และความมั่นคงตามหลักการบริหารจัดการบ้านเมืองที่ดี
ข. ยุทธศาสตร์การพัฒนาของ อบท. ในเขตจังหวัดพิษณุโลก ที่ 7 : พัฒนาโครงสร้างพื้นฐานการผังเมือง ระบบขนส่งมวลชน และระบบโลจิสติกส์ให้เชื่อมโยงอย่างเป็นระบบ
7. ยุทธศาสตร์องค์การบริหารส่วนจังหวัดพิษณุโลก ที่ 7 : ด้านคมนาคมขนส่งและผังเมือง
แผนงาน : อุตสาหกรรมการบริการโยธา

ที่	โครงการ/กิจกรรม	วัตถุประสงค์	เป้าหมาย	งบประมาณและที่ผ่านมา					ตัวชี้วัด (KPI)	ผลที่คาดว่าจะได้รับ	หน่วยงานที่รับผิดชอบหลัก
				2561 (บาท)	2562 (บาท)	2563 (บาท)	2564 (บาท)	2565 (บาท)			
74	ปรับปรุงถนนโครงข่ายทาง แอสฟัลท์ติกคอนกรีต สาย อบจ.พล.3016 บ้านกร่าง - บ้านหนองปลิง อำเภอเมืองพิษณุโลก จังหวัดพิษณุโลก	เพื่อให้มีเส้นทางคมนาคม ให้ประชาชนใช้สัญจร ไป-มา และขนส่งผลผลิตทางการเกษตร	ถนนผิวจราจรแบบแอสฟัลท์ติกคอนกรีต กว้าง 6.00 เมตร ชนิดมีไหล่ทาง ระยะทางตลอดสายยาว 2.350 กม. (รายละเอียดตามแบบแปลน อบจ.พล.) จุดพิกัด ต้นทางปลายทาง 16.858686 ; 100.186057/ 16.843202 ; 100.181508	3,500,000 (บาท)	- (บาท)	- (บาท)	- (บาท)	- (บาท)	มีถนนที่ใต้มาตรฐานเพื่อให้ประชาชนใช้สัญจรไป-มาดี ขึ้น 100%	ทำให้ประชาชนเดินทางสัญจร ไปมาและการขนส่งผลผลิตทางการเกษตรออกสู่ตลาด การค้าได้สะดวกรวดเร็วยิ่งขึ้น	กองช่าง

- ก. ยุทธศาสตร์จังหวัดพิษณุโลก ที่ 1 : ศูนย์กลางบริการการค้า โลจิสติกส์ และการขนส่ง, ที่ 6 : ส่งเสริมความเข้มแข็งทางสังคม และความมั่นคงตามหลักการบริหารจัดการบ้านเมืองที่ดี
 ข. ยุทธศาสตร์การพัฒนาของ อปท. ในเขตจังหวัดพิษณุโลก ที่ 7 : พัฒนาโครงสร้างพื้นฐานการผังเมือง ระบบขนส่งมวลชน และระบบโลจิสติกส์ให้เชื่อมโยงอย่างเป็นระบบ.

7. ยุทธศาสตร์องค์การบริหารส่วนจังหวัดพิษณุโลก ที่ 7 : ด้านคมนาคมขนส่งและผังเมือง

แผนงาน : อุตสาหกรรมและการโยธา

ที่	โครงการ/กิจกรรม	วัตถุประสงค์	เป้าหมาย (ผลผลิตของโครงการ)	งบประมาณและที่เข้ามา					ตัวชี้วัด (KPI)	ผลที่คาดว่าจะได้รับ	หน่วยงาน ที่รับผิดชอบ หลัก
				2561 (บาท)	2562 (บาท)	2563 (บาท)	2564 (บาท)	2565 (บาท)			
75	ปรับปรุงถนนผิวจราจรลาดยาง แอสฟัลท์ติกคอนกรีต (โดยวิธี Pavement In-place Recycling) สาย อบจ.พล. 2017 บ้านย่านขาด - บ้านคลองตาล อำเภอพรหมพิราม จังหวัดพิษณุโลก	เพื่อให้มีเส้นทางคมนาคม ให้ประชาชนใช้สัญจร ไป-มา และขนส่งผลผลิต ทางการเกษตร	ถนนผิวจราจรแบริดจ์แอสฟัลท์ ติกคอนกรีต กว้าง 6.00 เมตร ชนิดมีไหล่ทาง ระยะทางตลอดสายยาว 3.700 กม. (รายละเอียดตามแบบแปลน อบจ.พล.) จุดที่กีด ดันทาง 17.040365 ; 100.162464 / ปลายทาง 17.043566 ; 100.120450	10,000,000 งบ อบจ.พล.	10,000,000 งบ อบจ.พล.	10,000,000 งบ อบจ.พล.	10,000,000 งบ อบจ.พล.	-	มีถนนที่ได้ มาตรฐานเพื่อให้ ประชาชนใช้ สัญจรไป-มาดี ขึ้น 100%	ทำให้ประชาชนเดินทาง สัญจร ไป-มาและการ ส่งผลผลิตทางการ เกษตรออกสู่ตลาด การค้าได้สะดวกรวดเร็ว ยิ่งขึ้น	กองช่าง

ก. ยุทธศาสตร์จังหวัดพิษณุโลก ที่ 1 : ศูนย์กลางบริการการค้า โลจิสติกส์ และการขนส่ง ที่ 6 : ส่งเสริมความเข้มแข็งทางสังคม และความมั่นคงตามหลักการบริการจัดการบ้านเมืองที่ดี
ข. ยุทธศาสตร์การพัฒนาของ อบท. ในเขตจังหวัดพิษณุโลก ที่ 7 : พัฒนาโครงสร้างพื้นฐานการผังเมือง ระบบขนส่งมวลชน และระบบโลจิสติกส์ให้เชื่อมโยงอย่างมีประสิทธิภาพ
7. ยุทธศาสตร์องค์การบริหารส่วนจังหวัดพิษณุโลก ที่ 7 : ด้านคมนาคมขนส่งและผู้สัญจร
แผนงาน : อุตสาหกรรมและการโยธา

ที่	โครงการ/กิจกรรม	วัตถุประสงค์	เป้าหมาย (ผลผลิตของโครงการ)	งบประมาณและที่ผ่านมา					ตัวชี้วัด (KPI)	ผลที่คาดว่าจะได้รับ	หน่วยงาน ที่รับผิดชอบ
				2561 (บาท)	2562 (บาท)	2563 (บาท)	2564 (บาท)	2565 (บาท)			
76	ปรับปรุงถนนผิวจราจรลาดยาง แอสฟัลท์ติกคอนกรีต (วิธี Pavement In-place Recycling) สาย อบจ.พล. 3018 บ้านท่ามะปราง - บ้านท่าช้าง อำเภอพรหมพิราม จังหวัดพิษณุโลก	เพื่อให้มีเส้นทางคมนาคม ให้ประชาชนใช้สัญจร ไป-มา และขนส่งผลผลิต ทางการเกษตร	ถนนผิวจราจรแบบแอสฟัลท์ ติกคอนกรีต กว้าง 6.00 เมตร ชนิดซีโพลีแท่ง ระยะทางตลอดสายยาว 4.861 กม. (รายละเอียดตามแบบแปลน อบจ.พล.) จุดที่เกิด ต้นทาง ปลายทาง 16,952,907 ; 100,195,766 / 16,969,819 ; 100,198,427	10,000,000 งบ อบจ.พล.	10,000,000 งบ อบจ.พล.	10,000,000 งบ อบจ.พล.	10,000,000 งบ อบจ.พล.	-	มีถนนที่ได้ มาตรฐานเพื่อให้ ประชาชนใช้ สัญจรไป-มาดี ขึ้น 100%	ทำให้ประชาชนเดินทาง สัญจร ไป-มาและการ ขนส่งผลผลิตทางการ เกษตรออกสู่ตลาด การค้ำไต่สะดวกเร็ว ยิ่งขึ้น	กองช่าง หลัก

- ก. ยุทธศาสตร์จังหวัดพิษณุโลก ที่ 1 : ศูนย์กลางบริการการค้า โลจิสติกส์ และการขนส่ง, ที่ 6 : ส่งเสริมความเข้มแข็งทางสังคม และความมั่นคงตามหลักการบริหารจัดการบ้านเมืองที่ดี
- ข. ยุทธศาสตร์การพัฒนาของ อปท. ในเขตจังหวัดพิษณุโลก ที่ 7 : พัฒนาโครงสร้างพื้นฐานการผังเมือง และระบบโลจิสติกส์ให้เชื่อมโยงอย่างเป็นระบบ
7. ยุทธศาสตร์องค์การบริหารส่วนจังหวัดพิษณุโลก ที่ 7 : ด้านคมนาคมขนส่งและผังเมือง

แผนงาน : อุตสาหกรรมและการโยธา

ที่	โครงการ/กิจกรรม	วัตถุประสงค์	เป้าหมาย (ผลผลิตของโครงการ)	งบประมาณและที่ผ่านมา					ตัวชี้วัด (KPI)	ผลที่คาดว่าจะได้รับ	หน่วยงาน ที่รับผิดชอบ หลัก
				2561 (บาท)	2562 (บาท)	2563 (บาท)	2564 (บาท)	2565 (บาท)			
77	ปรับปรุงถนนผิวจราจรลาดยาง แอสฟัลต์ติกคอนกรีต สาย อบจ.พล.3020 บ้านแม่เทียบ -บ้านวัดขวาง อำเภอบางระพุ่ม จังหวัดพิษณุโลก	เพื่อให้มีเส้นทางคมนาคม ให้ประชาชนใช้สัญจร ไป-มา และขนส่งผลผลิต ทางการเกษตร	ถนนผิวจราจรแบบแอสฟัลท์ ติกคอนกรีต กว้าง 6.00 เมตร ชนิดมีไหล่ทาง ระยะทางตลอดสายยาว 2.926 กม. (รายละเอียดตามแบบแปลน อบจ.พล.) จุดพิกัด ต้นทาง 16.609432 ; 100.282628/ ปลายทาง 16.613955 ; 100.255763	3,500,000 งบ อบจ.พล.	- งบ อบจ.พล.	- งบ อบจ.พล.	- งบ อบจ.พล.	- งบ อบจ.พล.	มีถนนที่ได้ มาตรฐานเพื่อให้ ประชาชนใช้ สัญจรไป-มาดี ขึ้น 100%	ทำให้ประชาชนเดินทาง สัญจร ไป-มาและการ ขนส่งผลผลิตทางการ เกษตรออกสู่ตลาด การค้าได้สะดวกรวดเร็ว ยิ่งขึ้น	กองช่าง

ก. ยุทธศาสตร์จังหวัดพิษณุโลก ที่ 1 : ศูนย์กลางบริการการค้า โลจิสติกส์ และการขนส่ง, ที่ 6 : ส่งเสริมความเข้มแข็งทางสังคม และความมั่นคงความหลักการบริหารจัดการบ้านเมืองที่ดี

ข. ยุทธศาสตร์การพัฒนาของ อปท. ในเขตจังหวัดพิษณุโลก ที่ 7 : พัฒนาโครงสร้างพื้นฐานการผังเมือง ระบบขนส่งมวลชน และระบบโลจิสติกส์ที่เชื่อมโยงอย่างเป็นระบบ

7. ยุทธศาสตร์องค์การบริหารส่วนจังหวัดพิษณุโลก ที่ 7 : ตามคมนาคมขนส่งและผังเมือง

แผนงาน : อุทกวิทยกรรมการโยธา

ที่	โครงการ/กิจกรรม	วัตถุประสงค์	เป้าหมาย (ผลผลิตของโครงการ)	งบประมาณและที่ผ่านมา					ตัวชี้วัด (KPI)	ผลที่คาดว่าจะได้รับ	หน่วยงาน ที่รับผิดชอบ
				2561 (บาท)	2562 (บาท)	2563 (บาท)	2564 (บาท)	2565 (บาท)			
78	ปรับปรุงถนนผิวจราจรลาดยาง แอสฟัลท์ติกคอนกรีต สาย อบจ.พท. 3021 บ้าน หนองผึ้ง-บ้านดงตาก่อนหนอง อำเภอบางกระทุ่ม จังหวัดพิษณุโลก	เพื่อให้มีเส้นทางคมนาคม ให้บริการประชาชนให้สัญจร ไป-มา และขนส่งผลผลิต ทางการเกษตร	ถนนผิวจราจรแบบแอสฟัลท์ ติกคอนกรีต กว้าง 6.00 เมตร ชนิดผิวเหล็กทาง ระยะทางตลอดสายยาว 1.200 กม. (รายละเอียดตามแบบแปลน อบจ.พท.) จุดพิกัด ต้นทาง 16.558852 ; 100.408697/ ปลายทาง 16.549884 ; 100.407769	4,200,000 (บาท)	- (บาท)	- (บาท)	- (บาท)	- (บาท)	มีถนนที่ได้ มาตรฐานเพื่อให้ ประชาชนใช้ สัญจรไป-มาดี ขึ้น 100%	ทำให้ประชาชนเดินทาง สัญจร ไป-มาและการ ส่งผลผลิตทางการ เกษตรออกสู่ตลาด การค้าได้สะดวกรวดเร็ว ยิ่งขึ้น	กองช่าง หลัก

- ก. ยุทธศาสตร์จังหวัดพิษณุโลก ที่ 1 : ศูนย์กลางบริการการค้า โลจิสติกส์ และการขนส่ง, ที่ 6 : ส่งเสริมความเข้มแข็งทางสังคม และความมั่นคงตามหลักการบริหารจัดการบ้านเมืองที่ดี
- ข. ยุทธศาสตร์การพัฒนาของ อปท. ในเขตจังหวัดพิษณุโลก ที่ 7 : พัฒนาโครงสร้างพื้นฐานการผังเมือง ระบบขนส่งมวลชน และระบบโลจิสติกส์ให้เชื่อมโยงอย่างเป็นระบบ
7. ยุทธศาสตร์องค์การบริหารส่วนจังหวัดพิษณุโลก ที่ 7 : ด้านคมนาคมขนส่งและผังเมือง

แผนงาน : อุตสาหกรรมและการโยธา

ที่	โครงการ/กิจกรรม	วัตถุประสงค์	เป้าหมาย (ผลผลิตของโครงการ)	งบประมาณและที่ผ่านมา					ตัวชี้วัด (KPI)	ผลที่คาดว่าจะได้รับ	หน่วยงาน ที่รับผิดชอบ
				2561 (บาท)	2562 (บาท)	2563 (บาท)	2564 (บาท)	2565 (บาท)			
79	ปรับปรุงถนนผิวจราจรลาดยาง แอสฟัลต์ติกคอนกรีต (โดยวิธี Pavement In-place Recycling) สาย อบจ.พล. 3022 บ้านท่ามะขาม - บ้านสามเรือน อำเภอบางกระทุ่ม จังหวัดพิษณุโลก	เพื่อให้มีเส้นทางคมนาคม ให้ประชาชนใช้สัญจร ไป-มา และขนส่งผลผลิต ทางการเกษตร	ถนนผิวจราจรแบบแอสฟัลท์ ติกคอนกรีต กว้าง 6.00 เมตร ชนิดมีไหล่ทาง ระยะทางตลอดสายยาว 4.159 กม. (รายละเอียดตามแบบแปลน อบจ.พล.) จุดพิกัด ต้นทาง 16.576169 ; 100.34184 / ปลายทาง 16.604939 ; 100.330671	10,000,000 งบ อบจ.พล.	10,000,000 งบ อบจ.พล.	10,000,000 งบ อบจ.พล.	10,000,000 งบ อบจ.พล.	-	มีถนนที่ได้ มาตรฐานเพื่อให้ ประชาชนใช้ สัญจรไป-มาดี ขึ้น 100%	ทำให้ประชาชนเดินทาง สัญจร ไป-มาและการ ส่งผลผลิตทางการ เกษตรออกสู่ตลาด การค้าได้สะดวกรวดเร็ว ยิ่งขึ้น	กองช่าง หลัก

ก. ยุทธศาสตร์จังหวัดพิษณุโลก ที่ 1 : ศูนย์กลางบริการการครัว โลจิสติกส์ และการขนส่ง, ที่ 6 : ส่งเสริมความเข้มแข็งทางสังคม และความมั่นคงทางหลักการบริหารจัดการบ้านเมืองที่ดี
ข. ยุทธศาสตร์การพัฒนากล้อง อบท. ในเขตจังหวัดพิษณุโลก ที่ 7 : พัฒนาโครงสร้างพื้นฐานการผังเมือง ระบบขนส่งมวลชน และระบบโลจิสติกส์ให้เชื่อมโยงอย่างเป็นระบบ
7. ยุทธศาสตร์องค์การบริหารส่วนจังหวัดพิษณุโลก ที่ 7 : ด้านคมนาคมขนส่งและผังเมือง

แผนงาน : ยุทธศาสตร์กรมและการโยธา

ที่	โครงการ/กิจกรรม	วัตถุประสงค์	เป้าหมาย	งบประมาณและพื้นที่ผ่าน					ตัวชี้วัด (KPI)	ผลที่คาดว่าจะได้รับ	หน่วยงานที่รับผิดชอบ
				2561 (บาท)	2562 (บาท)	2563 (บาท)	2564 (บาท)	2565 (บาท)			
80	ปรับปรุงถนนผิวจราจรลาดยางแอสฟัลท์ติกคอนกรีต (โพลีซี Pavement In-place Recycling) สาย อบจ.พล. 2026 แยกทางหลวง 1143 - บ้านพร้าว อำเภอนครไทย จังหวัดพิษณุโลก	เพื่อให้มีเส้นทางคมนาคมให้ประชาชนใช้สัญจรไป-มา และขนส่งผลผลิตทางการเกษตร	ถนนผิวจราจรแบบแอสฟัลท์ติกคอนกรีต กว้าง 6.00 เมตร ชนิดมีเท้าทางระยะทางตลอดสายยาว 3.000 กม. (รายละเอียดตามแบบแปลน อบจ.พล.) จุดพิกัด ต้นทาง 17.126799 ; 100.742845/ ปลายทาง 17.111973 ; 100.718346	10,000,000 จงบ.อบจ.พล.	10,000,000 จงบ.อบจ.พล.	10,000,000 จงบ.อบจ.พล.	10,000,000 จงบ.อบจ.พล.	-	มีถนนที่ตีมาตรฐานเพื่อให้ประชาชนใช้สัญจรไป-มาได้ 100%	ทำให้ประชาชนเดินทางสัญจรไป-มาและการขนส่งผลผลิตทางการเกษตรออกสู่ตลาด การค้าได้สะดวกรวดเร็วยิ่งขึ้น	กองช่าง หลัก

- ก. ยุทธศาสตร์จังหวัดพิษณุโลก ที่ 1 : ศูนย์กลางบริการการค้า โลจิสติกส์ และการขนส่ง, ที่ 6 : ส่งเสริมความเข้มแข็งทางสังคม และความมั่นคงตามหลักการบริหารจัดการบ้านเมืองที่ดี
- ข. ยุทธศาสตร์การพัฒนาของ อปท. ในเขตจังหวัดพิษณุโลก ที่ 7 : พัฒนาโครงสร้างพื้นฐานการผังเมือง ระบบขนส่งมวลชน และระบบโลจิสติกส์ให้เชื่อมโยงอย่างเป็นระบบ
7. ยุทธศาสตร์องค์การบริหารส่วนจังหวัดพิษณุโลก ที่ 7 : ด้านคมนาคมขนส่งและผังเมือง

แผนงาน : อุตสาหกรรมและการโยธา

ที่	โครงการ/กิจกรรม	วัตถุประสงค์	เป้าหมาย (ผลผลิตของโครงการ)	งบประมาณและที่ผ่านมา					ตัวชี้วัด (KPI)	ผลที่คาดว่าจะได้รับ	หน่วยงาน ที่รับผิดชอบ หลัก
				2561 (บาท)	2562 (บาท)	2563 (บาท)	2564 (บาท)	2565 (บาท)			
81	ปรับปรุงถนนผิวจราจรลาดยาง แอสฟัลท์ติกคอนกรีต สาย อปท. พล. 2027 แยก ทางหลวงนครไทย-ชาติตระการ - น้ำลัด อำเภอนครไทย จังหวัดพิษณุโลก	เพื่อให้มีเส้นทางคมนาคม ให้ประชาชนใช้สัญจร ไป-มา และขนส่งผลผลิต ทางการเกษตร	ถนนผิวจราจรแบบแอสฟัลท์ ติกคอนกรีต กว้าง 6.00 เมตร ชนิดมีไหล่ทาง ระยะทางตลอดสายยาว 0.500 กม. (รายละเอียดตามแบบแปลน อปท. พล.) จุดพิกัด ต้นทาง 17.110907 ; 100.716162/ ปลายทาง 17.109512 ; 100.712643	2,000,000 งบ อบจ.พล.	- งบ อบจ.พล.	- งบ อบจ.พล.	- งบ อบจ.พล.	- งบ อบจ.พล.	มีถนนที่ได้ มาตรฐานเพื่อให้ ประชาชนใช้ สัญจรไป-มา ขึ้น 100%	ทำให้ประชาชนเดินทาง สัญจร ไป-มาและการ ส่งผลผลิตทางการ เกษตรออกสู่ตลาด การค้าได้สะดวกรวดเร็ว ยิ่งขึ้น	กองช่าง

ก. ยุทธศาสตร์จังหวัดพิษณุโลก ที่ 1: ศูนย์กลางบริการการค้า โลจิสติกส์ และการขนส่ง; ที่ 6 : ส่งเสริมความเข้มแข็งทางสังคม และความมั่นคงตามหลักการบริหารจัดการบ้านเมืองที่ดี

ข. ยุทธศาสตร์การพัฒนาของ อบท. ในเขตจังหวัดพิษณุโลก ที่ 7 : พัฒนาโครงสร้างพื้นฐานการผังเมือง ระบบขนส่งมวลชน และระบบโลจิสติกส์ให้เชื่อมโยงอย่างเป็นระบบ

7. ยุทธศาสตร์องค์การบริหารส่วนจังหวัดพิษณุโลก ที่ 7 : ตำแหน่งนายก อบท. และรองนายก อบท.

แผนงาน : อุตสาหกรรมการบริการโยธา

ที่	โครงการ/กิจกรรม	วัตถุประสงค์	เป้าหมาย (ผลผลิตของโครงการ)	งบประมาณและที่ผ่านมา					ตัวชี้วัด (KPI)	ผลที่คาดว่าจะได้รับ	หน่วยงาน รับผิดชอบ
				2561 (บาท)	2562 (บาท)	2563 (บาท)	2564 (บาท)	2565 (บาท)			
82	ปรับปรุงถนนผิวจราจรลาดยาง แอสฟัลท์ที่ตลาดอนารัต (โดยวิธี Pavement In-place Recycling) สาย อบจ.พล. 4028 บ้านนาเมือง - บ้านโป่งสอ อำเภออนารัต จังหวัดพิษณุโลก	เพื่อให้มีเส้นทางคมนาคม ให้ประชาชนใช้สัญจร ไป-มา และขนส่งผลผลิต ทางการเกษตร	ถนนผิวจราจรแบบแอสฟัลท์ ที่ตลาดอนารัต กว้าง 6.00 เมตร ชนิดมีไหล่ทาง ระยะทางตลอดสายยาว 15.000 กม. (รายละเอียดตามแบบแปลน อบจ.พล.) จุดที่กีด ต้นทาง	10,000,000 งบ อบจ.พล.	10,000,000 งบ อบจ.พล.	10,000,000 งบ อบจ.พล.	10,000,000 งบ อบจ.พล.	- (บาท)	มีถนนที่ได้ มาตรฐานเพื่อให้ ประชาชนใช้ สัญจรไป-มาดี ขึ้น 100%	ทำให้ประชาชนเดินทาง สัญจร ไป-มาและการ ขนส่งผลผลิตทางการ เกษตรออกสู่ตลาด การค้าได้สะดวกรวดเร็ว ยิ่งขึ้น	กองช่าง หลัก
			17,295,468 ; 100,830,693/ ปลายทาง 17,405,012 ; 100,888,467								

- ก. ยุทธศาสตร์จังหวัดพิษณุโลก ที่ 1 : ศูนย์กลางบริการการค้า โลจิสติกส์ และการขนส่ง, ที่ 6 : ส่งเสริมความเข้มแข็งทางสังคม และความมั่นคงตามหลักการบริหารจัดการบ้านเมืองที่ดี
 ข. ยุทธศาสตร์การพัฒนาของ อบท. ในเขตจังหวัดพิษณุโลก ที่ 7 : พัฒนาโครงสร้างพื้นฐานการผังเมือง ระบบขนส่งมวลชน และระบบโลจิสติกส์ให้เชื่อมโยงอย่างเป็นระบบ

7. ยุทธศาสตร์องค์การบริหารส่วนจังหวัดพิษณุโลก ที่ 7 : ดำเนินความขนส่งและผังเมือง

แผนงาน : อุตสาหกรรมและการโยธา

ที่	โครงการ/กิจกรรม	วัตถุประสงค์	เป้าหมาย (ผลผลิตของโครงการ)	งบประมาณและที่ผ่านมา					ตัวชี้วัด (KPI)	ผลที่คาดว่าจะได้รับ	หน่วยงาน ที่รับผิดชอบ หลัก
				2561 (บาท)	2562 (บาท)	2563 (บาท)	2564 (บาท)	2565 (บาท)			
83	ปรับปรุงถนนผิวจราจรลาดยาง แอสฟัลต์ติกคอนกรีต สาย อบจ.พล. 3046 แยก ทางหลวง 2013 -บ้านครุฑไทย อำเภอนครไทย จังหวัดพิษณุโลก	เพื่อให้มีเส้นทางคมนาคม ให้ประชาชนใช้สัญจร ไป-มา และขนส่งผลผลิต ทางการเกษตร	ถนนผิวจราจรแบบแอสฟัลท์ ติกคอนกรีต กว้าง 6.00 เมตร ชนิดไม่มีไหล่ทาง ระยะทางตลอดสายยาว 9.954 กม. (รายละเอียดตามแบบแปลน อบจ.พล.) จุดพิกัด ต้นทาง 17.031760 ; 100.819610/ ปลายทาง 17.095412 ; 100.831673	3,500,000 งบ อบจ.พล.	- งบ อบจ.พล.	- งบ อบจ.พล.	- งบ อบจ.พล.	- งบ อบจ.พล.	มีถนนที่ได้ มาตรฐานเพื่อให้ ประชาชนใช้ สัญจรไป-มาดี ขึ้น 100%	ทำให้ประชาชนเดินทาง สัญจร ไป-มาและการ ส่งผลผลิตทางการ เกษตรออกสู่ตลาด การค้าได้สะดวกรวดเร็ว ยิ่งขึ้น	กองช่าง

ก. ยุทธศาสตร์จังหวัดพิษณุโลก ที่ 1 : ศูนย์กลางบริการการค้า โลจิสติกส์ และการขนส่ง, ที่ 6 : ส่งเสริมความมั่นคงทางสุขภาพและการบริหารจัดการป่านเมืองที่ดี
ข. ยุทธศาสตร์การพัฒนาของ อปท. ในเขตจังหวัดพิษณุโลก ที่ 7 : พัฒนาโครงสร้างพื้นฐานการผังเมือง ระบบขนส่งมวลชน และระบบโลจิสติกส์ให้เชื่อมโยงอย่างเป็นระบบ
7. ยุทธศาสตร์รองด้านการบริหารส่วนจังหวัดพิษณุโลก ที่ 7 : พัฒนากิจกรรมส่งเสริมสังคม

แผนงาน : อุตสาหกรรมและการโยธา

ที่	โครงการ/กิจกรรม	วัตถุประสงค์	เป้าหมาย (ผลผลิตของโครงการ)	งบประมาณและที่ผ่านมา						ตัวชี้วัด (KPI)	ผลที่คาดว่าจะ จะได้รับ	หน่วยงาน ที่รับผิดชอบ
				2561 (บาท)	2562 (บาท)	2563 (บาท)	2564 (บาท)	2565 (บาท)				
84	ปรับปรุงถนนผิวจราจรลาดยาง แอสฟัลต์ติกอกรีต (โดยวิธี Pavement In-place Recycling) สาย อบจ.พล. 2036 ทางหลวง 1114 - ทางแยกเข้าบางกระทุ่ม อำเภอบางกระทุ่ม จังหวัดพิษณุโลก	เพื่อให้มีเส้นทางคมนาคม ไว้ประชาชนผู้ใช้สัญจร ไป-มา และขนส่งผลผลิต ทางการเกษตร	ถนนผิวจราจรแบบแอสฟัลท์ ติกอกรีต กว้าง 6.00 เมตร ชนิดมีไหล่ทาง ระยะทางตลอดสายยาว 0.700 กม. (รายละเอียดตามแบบแปลน อบจ.พล.) จุดพิกัด ต้นทาง ปลายทาง 16.576082 ; 100.303806/ 16.576082 ; 100.303154	10,000,000 งบ อบจ.พล.	10,000,000 งบ อบจ.พล.	10,000,000 งบ อบจ.พล.	10,000,000 งบ อบจ.พล.	- (บาท)	มีถนนที่ได้ มาตรฐานเพื่อให้ ประชาชนไป-มา สัญจรไป-มาดี ขึ้น 100%	ทำให้ประชาชนเดินทาง สัญจร ไป-มาและการ ขนส่งผลผลิตทางการ เกษตรออกสู่ตลาด การค้าได้สะดวกรวดเร็ว ยิ่งขึ้น	กองช่าง หลัก	

- ก. ยุทธศาสตร์จังหวัดพิษณุโลก ที่ 1 : ศูนย์กลางบริการการค้า โลจิสติกส์ และการขนส่ง, ที่ 6 : ส่งเสริมความเข้มแข็งทางสังคม และความมั่นคงตามหลักการบริหารจัดการบ้านเมืองที่ดี
- ข. ยุทธศาสตร์การพัฒนาของ อปท. ในเขตจังหวัดพิษณุโลก ที่ 7 : พัฒนาโครงสร้างพื้นฐานการผังเมือง ระบบขนส่งมวลชน และระบบโลจิสติกส์ให้เชื่อมโยงอย่างเป็นระบบ
7. ยุทธศาสตร์องค์การบริหารส่วนจังหวัดพิษณุโลก ที่ 7 : ด้านคมนาคมขนส่งและผังเมือง

แผนงาน : อุตสาหกรรมและการโยธา

ที่	โครงการ/กิจกรรม	วัตถุประสงค์	เป้าหมาย (ผลผลิตของโครงการ)	งบประมาณและที่ผ่านมา					ตัวชี้วัด (KPI)	ผลที่คาดว่าจะได้รับ	หน่วยงาน ที่รับผิดชอบ หลัก
				2561 (บาท)	2562 (บาท)	2563 (บาท)	2564 (บาท)	2565 (บาท)			
85	ปรับปรุงถนนผิวจราจรลาดยาง แอสฟัลท์ติกคอนกรีต สาย อบจ.พล. 2035 ทางหลวง 1220 ตอนวัดโบสถ์ - นาม อำเภอวัดโบสถ์ จังหวัดพิษณุโลก	เพื่อให้มีเส้นทางคมนาคม ให้ประชาชนผู้ใช้สัญจร ไป-มา และขนส่งผลผลิต ทางการเกษตร	ถนนผิวจราจรแบบแอสฟัลท์ ติกคอนกรีต กว้าง 6.00 เมตร ชนิดมีไหล่ทาง ระยะทางตลอดสายยาว 2.355 กม. (รายละเอียดตามแบบแปลน อบจ.พล.) จุดพิกัด ต้นทาง 16.996426 ; 100.326841/ ปลายทาง 16.999237 ; 100.333471	3,500,000 งบ อบจ.พล.	- งบ อบจ.พล.	- งบ อบจ.พล.	- งบ อบจ.พล.	- งบ อบจ.พล.	มีถนนที่ได้ มาตรฐานเพื่อให้ ประชาชนผู้ใช้ สัญจรไป-มาดี ขึ้น 100%	ทำให้ประชาชนเดินทาง สัญจร ไป-มาและการ ขนส่งผลผลิตทางการ เกษตรออกสู่ตลาด การค้าได้สะดวกรวดเร็ว ยิ่งขึ้น	กองช่าง

ก. ยุทธศาสตร์จังหวัดพิษณุโลก ที่ 1:-ศูนย์กลางบริการการที่ 1-โกลิถีกส์ และอาคารขนส่ง,ที่ 6 : ส่งเสริมความเข้มแข็งทางสังคม และความมั่นคงทางหลักการบริหารจัดการบ้านเมืองที่ดี

ข. ยุทธศาสตร์การพัฒนาของ อบท. ในเขตจังหวัดพิษณุโลก ที่ 7 : พัฒนาโครงสร้างพื้นฐานการผังเมือง ระบบขนส่งมวลชน และระบบโกลิถีกส์ที่เชื่อมโยงอย่างเป็นระบบ

7. ยุทธศาสตร์องค์การบริหารส่วนจังหวัดพิษณุโลก ที่ 7 : ด้านคมนาคมขนส่งและผังเมือง

แผนงาน : อุทสาทรกรรมและการโยธา

ที่	โครงการ/กิจกรรม	วัตถุประสงค์	เป้าหมาย (ผลผลิตของโครงการ)	งบประมาณและที่ผ่านมา						ตัวชี้วัด (KP)	ผลที่คาดว่าจะได้รับ	หน่วยงาน ที่รับผิดชอบ หลัก
				2561 (บาท)	2562 (บาท)	2563 (บาท)	2564 (บาท)	2565 (บาท)				
86	ปรับปรุงถนนผิวจราจรลาดยาง แบบแอสฟัลท์ติกคอนกรีต (โดยวิธี Pavement In-place Recycling) สาย อบจ.พล. 4037 ทางหลวง 1248 ตอนนครไทย - นานเมือง (ตอนที่ 2) อำเภอนครไทย จังหวัดพิษณุโลก	เพื่อให้มีเส้นทางคมนาคม ให้ประชาชนใช้สัญจร ไป-มา และขนส่งผลผลิต ทางการเกษตร	ถนนผิวจราจรแบบแอสฟัลท์ ติกคอนกรีต กว้าง 6.00 เมตร ชนิดไม่มีไหล่ทาง ระยะทางตลอดสายยาว 12.340 กม. (รายละเอียดตามแบบแปลน อบจ.พล.) จุดที่กีด ต้นทาง 17.154030 ; 100.873747/ ปลายทาง 17.243627 ; 100.873093	10,000,000 จว.อบจ.พล.	10,000,000 จว.อบจ.พล.	10,000,000 จว.อบจ.พล.	10,000,000 จว.อบจ.พล.	- (บาท)	มีถนนที่ได้ มาตรฐานเพื่อให้ ประชาชนใช้ สัญจรไป-มา ขึ้น 100%	ทำให้ประชาชนเดินทาง สัญจร ไป-มาและการ ขนส่งผลผลิตทางการ เกษตรออกสู่ตลาด การค้าได้สะดวกรวดเร็ว ยิ่งขึ้น	กองช่าง หลัก	

- ก. ยุทธศาสตร์จังหวัดพิษณุโลก ที่ 1 : ศูนย์กลางบริการการค้า โลจิสติกส์ และการขนส่ง, ที่ 6 : ส่งเสริมความเข้มแข็งทางสังคม และความมั่นคงตามหลักการบริหารจัดการบ้านเมืองที่ดี
- ข. ยุทธศาสตร์การพัฒนาของ อปท. ในเขตจังหวัดพิษณุโลก ที่ 7 : พัฒนาโครงสร้างพื้นฐานการผังเมือง ระบบขนส่งมวลชน และระบบปโภคสินค้าให้เชื่อมโยงอย่างเป็นระบบ
7. ยุทธศาสตร์องค์การบริหารส่วนจังหวัดพิษณุโลก ที่ 7 : ด้านคมนาคมขนส่งและผังเมือง

แผนงาน : อุตสาหกรรมและการโยธา

ที่	โครงการ/กิจกรรม	วัตถุประสงค์	เป้าหมาย (ผลผลิตของโครงการ)	งบประมาณและที่ผ่านมา					ตัวชี้วัด (KPI)	ผลที่คาดว่าจะได้รับ	หน่วยงาน ที่รับผิดชอบ หลัก
				2561 (บาท)	2562 (บาท)	2563 (บาท)	2564 (บาท)	2565 (บาท)			
87	ปรับปรุงถนนผิวจราจรลาดยาง แอสฟัลท์ติกคอนกรีต (โดยวิธี Pavement In-place Recycling สาย อบจ.พล. 2041 ทางหลวง 1057 - คลองวังมะขาม อำเภอพรหมพิราม จังหวัดพิษณุโลก	เพื่อให้มีเส้นทางคมนาคม ให้ประชาชนใช้สัญจร ไป-มา และขนส่งผลผลิต ทางการเกษตร	ถนนผิวจราจรแบบแอสฟัลท์ ติกคอนกรีต กว้าง 6.00เมตร ชนิดไม่มีไหล่ทาง ระยะทางตลอดสายยาว 3.404 กม. (รายละเอียดตามแบบแปลน อบจ.พล.) จุดพิกัด ต้นทาง 17.004624 ; 100.077277/ ปลายทาง 17.009754 ; 100.100966	10,000,000 งบ อบจ.พล.	10,000,000 งบ อบจ.พล.	10,000,000 งบ อบจ.พล.	10,000,000 งบ อบจ.พล.	-	มีถนนที่ได้ มาตรฐานเพื่อให้ ประชาชนใช้ สัญจรไป-มาดี ขึ้น 100%	ทำให้ประชาชนเดินทาง สัญจร ไป-มาและการ ขนส่งผลผลิตทางการ เกษตรออกสู่ตลาด การค้าได้สะดวกรวดเร็ว ยิ่งขึ้น	กองช่าง

ก. ยุทธศาสตร์จังหวัดพิษณุโลก ที่ 1 : ศูนย์กลางบริการการค้า โลจิสติกส์ และการขนส่ง, ที่ 6 : ส่งเสริมความเข้มแข็งทางสังคม และความมั่นคงทางหลักการบริการจัดการบ้านเมืองที่ดี

ข. ยุทธศาสตร์การพัฒนาของ อบท. ในเขตจังหวัดพิษณุโลก ที่ 7 : พัฒนาโครงสร้างพื้นฐานการผังเมือง ระบบขนส่งมวลชน และระบบโลจิสติกส์ให้เชื่อมโยงอย่างเป็นระบบ

7. ยุทธศาสตร์องค์การบริหารส่วนจังหวัดพิษณุโลก ที่ 7 : ตำบลคมนาคมขนส่งและผังเมือง

แผนงาน : ยุทธศาสตร์กรมและการโยธา

ที่	โครงการ/กิจกรรม	วัตถุประสงค์	เป้าหมาย (ผลผลิตของโครงการ)	งบประมาณและที่ผ่านมา					ตัวชี้วัด (KPI)	ผลที่คาดว่าจะได้รับ	หน่วยงาน ที่รับผิดชอบ หลัก	
				2561 (บาท)	2562 (บาท)	2563 (บาท)	2564 (บาท)	2565 (บาท)				
88	ปรับปรุงถนนดินยกระดับ ขยายคันทางฝั่งจารจรถนน สายบ้านหัวบง หมู่ที่ 12 บ้านหัวบงบ้านต้น เชื่อมต่อ ตำบลสวนเมี่ยง อำเภอชาติตระการ จังหวัดพิษณุโลก	เพื่อให้มีเส้นทางคมนาคม ใหม่ให้ประชาชน ใช้สัญจร ไป-มา และขนส่งผลผลิต ทางการเกษตร	ถนนดินผิวจราจร กว้าง เฉลี่ย 6.00 เมตร ยาว 3,500 ม. โดยใช้เครื่อง จักรกลของอบจ.พท. ดำเนินการระยะทาง ตลอดสายยาว 7.5 กม. จุดเริ่มต้น : 17.33926 : 100.414735 จุดสิ้นสุด : 17.361090 : 100.419284	3,400,000 งบ อบจ.พท.	-	-	-	-	-	มีถนนที่ใต้ มาตรฐานเพื่อให้ ประชาชนใช้ สัญจรไป-มาดี ขึ้น 100%	ทำให้ประชาชนเดินทาง สัญจร ไป-มาและการ ส่งผลผลิตทางการ เกษตรออกสู่ตลาด การค้าได้สะดวกรวดเร็ว ยิ่งขึ้น	กองช่าง

- ก. ยุทธศาสตร์จังหวัดพิษณุโลก ที่ 1 : ศูนย์กลางบริการการค้า โลจิสติกส์ และบริการขนส่ง, ที่ 6 : ส่งเสริมความเข้มแข็งทางสังคม และความมั่นคงตามหลักการบริหารจัดการบ้านเมืองที่ดี
- ข. ยุทธศาสตร์การพัฒนาของ อปท. ในเขตจังหวัดพิษณุโลก ที่ 7 : พัฒนาโครงสร้างพื้นฐานการผังเมือง ระบบขนส่งมวลชน และระบบโลจิสติกส์ให้เชื่อมโยงอย่างเป็นระบบ
7. ยุทธศาสตร์องค์การบริหารส่วนจังหวัดพิษณุโลก ที่ 7 : ด้านคมนาคมขนส่งและผังเมือง
- แผนงาน : อุตสาหกรรมและการโยธา

ที่	โครงการ/กิจกรรม	วัตถุประสงค์	เป้าหมาย (ผลผลิตของโครงการ)	งบประมาณและที่ผ่านมา					ตัวชี้วัด (KPI)	ผลที่คาดว่าจะได้รับ	หน่วยงาน ที่รับผิดชอบ หลัก
				2561 (บาท)	2562 (บาท)	2563 (บาท)	2564 (บาท)	2565 (บาท)			
89	ปรับปรุงถนนดินยกระดับ ขยายถนนทางฝิวจราจรถนน สายบ้านนาหนอง หมู่ที่ 6 ตำบลหนองกะท้าว เชื่อมต่อ หมู่ที่ 6 บ้านน้ำลาด ตำบลบ้านพร้าว อำเภออมครไทร จังหวัดพิษณุโลก(ช่วงที่ 2)	เพื่อให้มีเส้นทางคมนาคม ให้ประชาชน ใช้สัญจร ไป-มา และขนส่งผลผลิต ทางการเกษตร	ถนนดินผิวจราจร กว้าง เฉลี่ย 8.00 เมตร ยาว 3,000 ม.โดยผู้ใช้เครื่อง จักรกลของ อบจ.พล. ดำเนินการระยะทาง ตลอดสายยาว 7 กม. จุดเริ่มต้น : 17.104679 : 100.725845 จุดสิ้นสุด : 17.084743 : 100.762988	3,600,000 งบ อบจ.พล.	-	-	-	-	มีถนนที่ได้ มาตรฐานเพื่อให้ ประชาชนใช้ สัญจรไป-มาดี ขึ้น 100%	ทำให้ประชาชนเดินทาง สัญจร ไป-มาและการ ส่งผลผลิตทางการ เกษตรออกสู่ตลาด การค้าได้สะดวกรวดเร็ว ยิ่งขึ้น	กองช่าง

ก. ยุทธศาสตร์จังหวัดพิษณุโลก ที่ 1 : ศูนย์กลางบริการการค้า โลจิสติกส์ และการขนส่ง ที่ 6 : ส่งเสริมความเข้มแข็งทางสังคม และความมั่นคงทางหลักการบริหารจัดการบ้านเมืองที่ดี

ข. ยุทธศาสตร์ที่การพัฒนาของ อบ.ท. ในเขตจังหวัดพิษณุโลก ที่ 7 : พัฒนาโครงสร้างพื้นฐานการผังเมือง ระบบขนส่งมวลชน และระบบโลจิสติกส์ให้เชื่อมโยงอย่างเป็นระบบ

7. ยุทธศาสตร์องค์การบริหารส่วนจังหวัดพิษณุโลก ที่ 7 : ตำบลคมนาคมขนส่งและผู้มีเมือง

แผนงาน : ยุทธศาสตร์คมนาคมและการโยธา

ที่	โครงการ/กิจกรรม	วัตถุประสงค์	เป้าหมาย (ผลผลิตของโครงการ)	งบประมาณและที่มา					ตัวชี้วัด (KPI)	ผลที่คาดว่าจะได้รับ	หน่วยงาน ที่รับผิดชอบหลัก	
				2561 (บาท)	2562 (บาท)	2563 (บาท)	2564 (บาท)	2565 (บาท)				
90	ปรับปรุงถนนดินยกระดับ ขยายคันทางฝั่งจราจรบน สายบ้านต้นไช้ หมู่ที่ 1 ตำบลต้นไช้ เชื่อมต่อ ตำบลหินลาด อำเภอวัดโบสถ์ จังหวัดพิษณุโลก (ช่วงที่ 1)	เพื่อให้มีเส้นทางคมนาคม ไป-มา ระหว่าง หมู่ที่ 1 และตำบลหินลาด ทางการเกษตร	ถนนดินผิวจราจร กว้าง เฉลี่ย 8.00 เมตร ยาว 2,500 ม.โดยใช้เครื่อง จักรกลของ อบจ. พส. ดำเนินการระยะทาง ตลอดสายยาว 5 กม. จุดเริ่มต้น : 17.191579 ; 100.44175 จุดสิ้นสุด : 17.178480 ; 100.458760	3,000,000 งบ อบจ.พส.	-	-	-	-	-	มีถนนที่ได้ มาตรฐานเพื่อให้ ประชาชนใช้ สัญจรไป-มาดี ขึ้น 100%	ทำให้ประชาชนเดินทาง สัญจร ไป-มาและการ ส่งผลผลิตทางการ เกษตรออกสู่ตลาด การค้าได้สะดวกรวดเร็ว ยิ่งขึ้น	กองช่าง

- ก. ยุทธศาสตร์จังหวัดพิษณุโลก ที่ 1 : ศูนย์กลางบริการการค้า โลจิสติกส์ และการขนส่ง, ที่ 6 : ส่งเสริมความเข้มแข็งทางสังคม และความมั่นคงตามหลักการบริหารจัดการบ้านเมืองที่ดี
- ข. ยุทธศาสตร์การพัฒนาของ อปท. ในเขตจังหวัดพิษณุโลก ที่ 7 : พัฒนาโครงสร้างพื้นฐานการผังเมือง ระบบขนส่งมวลชน และระบบโลจิสติกส์ให้เชื่อมโยงอย่างเป็นระบบ
7. ยุทธศาสตร์องค์การบริหารส่วนจังหวัดพิษณุโลก ที่ 7 : ด้านคมนาคมขนส่งและผังเมือง

แผนงาน : อุตสาหกรรมและการโยธา

ที่	โครงการ/กิจกรรม	วัตถุประสงค์	เป้าหมาย (ผลผลิตของโครงการ)	งบประมาณและที่ผ่านมา					ตัวชี้วัด (KPI)	ผลที่คาดว่าจะ จะได้รับ	หน่วยงาน ที่รับผิดชอบ
				2561 (บาท)	2562 (บาท)	2563 (บาท)	2564 (บาท)	2565 (บาท)			
91	ปรับปรุงถนนดินยกรระดับ ขยายคันทางผิวจราจรถนน สายเขาน้อย -ป่าพราย หมู่ที่ 2บ้านนาชน ตำบล บ้านดง เข้มต่อ ตำบลป่าแดง อำเภอชาติตระการ จังหวัดพิษณุโลก	เพื่อให้มีเส้นทางคมนาคม ให้ประชาชน ใช้สัญจร ไป-มา และขนส่งผลผลิต ทางการเกษตร	ถนนดินผิวจราจร กว้าง เฉลี่ย 6.00 เมตร ยาว 3,000 ม.โดยใช้เครื่อง จักรกลของ อบจ.พล. ดำเนินการระยะทาง ตลอดสายยาว 3 กม. จุดเริ่มต้น : 17.368053 ; 100.458315 จุดสิ้นสุด : 17.373787 ; 100.449904	-	2,850,000 งบ อบจ.พล.	-	-	-	มีถนนที่ได้ มาตรฐานเพื่อ ให้ประชาชนใช้ สัญจรไป-มา อย่างดีขึ้น 100%	ทำให้ประชาชนเดิน ทางสัญจรไป-มาและ การส่งผลผลิตทาง การเกษตรออกสู่ ตลาดการค้าได้อย่าง รวดเร็วยิ่งขึ้น	กองช่าง

ก. ยุทธศาสตร์จังหวัดพิษณุโลก ที่ 1: ศูนย์กลางบริการการค้า โลจิสติกส์ และกาารขนส่ง ที่ 6 : ส่งเสริมความเข้มแข็งทางสังคม และความมั่นคงทางหลักการบริหารจัดการบ้านเมืองที่ดี

ข. ยุทธศาสตร์การพัฒนามาของ อปท. ในเขตจังหวัดพิษณุโลก ที่ 7 : พัฒนาโครงสร้างพื้นฐานการผังเมือง ระบบขนส่งมวลชน และระบบโลจิสติกส์ให้เชื่อมโยงอย่างเป็นระบบ

7. ยุทธศาสตร์องค์การบริหารส่วนจังหวัดพิษณุโลก ที่ 7 : พัฒนามาชนชนสังคมและผังเมือง

แผนงาน : อุตสาหกรรมและการโยธา

ที่	โครงการ/กิจกรรม	วัตถุประสงค์	เป้าหมาย (ผลผลิตของโครงการ)	งบประมาณและพื้นที่พัฒนา					ตัวชี้วัด (KPI)	ผลที่คาดว่าจะ จะได้รับ	หน่วยงาน ที่รับผิดชอบ	
				2561 (บาท)	2562 (บาท)	2563 (บาท)	2564 (บาท)	2565 (บาท)				
92	ปรับปรุงถนนดินยกระระดับ ขยายคันทิวทางผิวจราจรถนน สายบ้านเขานอน หมู่ที่ 6 ตำบลชัยนาม ถึง บ้านไผ่ใหญ่ หมู่ที่ 10 ตำบลวังนกแอ่น อำเภอวังทอง จังหวัดพิษณุโลก (ช่วงที่ 3)	เพื่อให้มีเส้นทางคมนาคม ให้ประชาชน ใช้สัญจร ไป-มา และขนส่งผลผลิต ทางการเกษตร	ถนนดินยจราจร กว้าง เฉลี่ย 8.00 เมตร ยาว 4,000 ม.โดยใช้เครื่อง จักรกลของ อปท.พล. ดำเนินการระยะทาง ตลอดสายยาว 15 กม. จุดเริ่มต้น : 16.792935 ; 100.549791 จุดสิ้นสุด : 16.759077 ; 100.563352	-	4,800,000 งบ อจร.พล.	-	-	-	-	มีถนนที่ได้ มาตรฐานเพื่อ ให้ประชาชนใช้ สัญจรไป-มา อย่างดีขึ้น100%	ทำให้ประชาชนเดิน ทางสัญจรไป-มาและ การส่งผลผลิตทาง การเกษตรออกสู่ ตลาดการค้าได้อย่าง รวดเร็วยิ่งขึ้น	กองช่าง หลัก

- ก. ยุทธศาสตร์จังหวัดพิษณุโลก ที่ 1 : ศูนย์กลางบริการการค้า โลจิสติกส์ และการขนส่ง, ที่ 6 : ส่งเสริมความเข้มแข็งทางสังคม และความมั่นคงตามหลักการบริหารจัดการบ้านเมืองที่ดี
- ข. ยุทธศาสตร์การพัฒนาของ อปท. ในเขตจังหวัดพิษณุโลก ที่ 7 : พัฒนาโครงสร้างพื้นฐานการผังเมือง ระบบขนส่งมวลชน และระบบโลจิสติกส์ให้เชื่อมโยงอย่างเป็นระบบ
7. ยุทธศาสตร์องค์การบริหารส่วนจังหวัดพิษณุโลก ที่ 7 : ด้านคมนาคมขนส่งและผังเมือง

แผนงาน : อุตสาหกรรมและการโยธา

ที่	โครงการ/กิจกรรม	วัตถุประสงค์	เป้าหมาย (ผลผลิตของโครงการ)	งบประมาณและที่ผ่านมา					ตัวชี้วัด (KPI)	ผลที่คาดว่าจะ จะได้รับ	หน่วยงาน ที่รับผิดชอบ หลัก
				2561 (บาท)	2562 (บาท)	2563 (บาท)	2564 (บาท)	2565 (บาท)			
93	ปรับปรุงถนนดินยกระดับ ขยายคันทางผิวจราจรถนน สายบ้านเงินทอง หมู่ที่ 5 สายข้าหวาย ถึง บ้านห้วย น้ำเย็น หมู่ที่ 12 ตำบล บ้านคง เชื่อมต่อ ตำบลป่าแดง อำเภอชาติตระการ จังหวัดพิษณุโลก	เพื่อให้มีเส้นทางคมนาคม ให้ประชาชน ใช้สัญจร ไป-มา และขนส่งผลผลิต ทางการเกษตร	ถนนดินผิวจราจร กว้างเฉลี่ย 6.00 เมตร ยาว 4,000 ม. โดยใช้ เครื่องจักรกลของ อบจ.พล ดำเนินการระยะทาง ตลอดสายยาว 4 กม. จุดเริ่มต้น : 17.324591 ; 100.460493 จุดสิ้นสุด : 17.329056 ; 100.449206	-	-	3,800,000 งบ อบจ.พล.	-	-	มีถนนที่ได้ มาตรฐานเพื่อ ให้ประชาชนใช้ สัญจรไป-มา อย่างดีขึ้น100%	ทำให้ประชาชนเดิน ทางสัญจรไป-มาและ การส่งผลผลิตทาง การเกษตรออกสู่ ตลาดการค้าได้อย่าง รวดเร็วยิ่งขึ้น	กองช่าง

ก. ยุทธศาสตร์จังหวัดพิษณุโลก ที่ 1. ศูนย์กลางบริการภาครัฐ โลจิสติกส์ และการขนส่ง, ที่ 6 : ส่งเสริมความเข้มแข็งทางสังคม และความมั่นคงทางทรัพยากรการบริหารจัดการบ้านเมืองที่ดี

ข. ยุทธศาสตร์การพัฒนาของ อบท. ในเขตจังหวัดพิษณุโลก ที่ 7 : พัฒนาโครงสร้างพื้นฐานการผังเมือง ระบบขนส่งมวลชน และระบบโลจิสติกส์ที่เชื่อมโยงอย่างเป็นระบบ

7. ยุทธศาสตร์องค์การบริหารส่วนจังหวัดพิษณุโลก ที่ 7 : ตำบลนครมนขมส่งเสริมและผังเมือง

แผนงาน : อุตสาหกรรมและการโยธา

ที่	โครงการ/กิจกรรม	วัตถุประสงค์	เป้าหมาย (ผลผลิตของโครงการ)	งบประมาณและที่มา					ตัวชี้วัด (KPI)	ผลที่คาดว่าจะได้รับ	หน่วยงาน ที่รับผิดชอบ หลัก	
				2561 (บาท)	2562 (บาท)	2563 (บาท)	2564 (บาท)	2565 (บาท)				
94	ปรับปรุงถนนดินยกรระดับ ขยายคันทางสีจากราว ถนนสายโคกหินลอยดาบ บ้านห้วยเหิน หมู่ที่ 9 ตำบลป่าแดง เชื่อมต่อ ตำบลท่าสะแก อำเภอชาติตระการ จังหวัดพิษณุโลก (ช่วงที่ 1)	เพื่อให้มีเส้นทางคมนาคม ให้ประชาชน ใช้สัญจร ไป-มา และขนส่งผลผลิต ทางการเกษตร	ถนนดินสีจากราว กว้าง เฉลี่ย 6.00 เมตร ยาว 3,000 ม. โดยใช้เครื่อง จักรกลของ อบต.พล. ดำเนินการระยะทาง ตลอดสายยาว 4.000 กม. จุดเริ่มต้น : 17.28460 ; 100.445730 จุดสิ้นสุด : 17.329056 ; 100.444443	-	-	2,850,000 งบ อบจ. พล.	-	-	-	มีถนนที่ได้ มาตรฐานเพื่อ ให้ประชาชนใช้ สัญจรไป-มา อย่างดีขึ้น100%	ทำให้ประชาชนเดิน ทางสัญจรไป-มาและ การส่งผลผลิตทาง การเกษตรออกสู่ ตลาดการค้าได้อย่าง รวดเร็วยิ่งขึ้น	กองช่าง

- ก. ยุทธศาสตร์จังหวัดพิษณุโลก ที่ 1 : ศูนย์กลางบริการการค้า โลจิสติกส์ และกาขนส่ง, ที่ 6 : ส่งเสริมความเข้มแข็งทางสังคม และความมั่นคงตามหลักการบริหารจัดการบ้านเมืองที่ดี
 ข. ยุทธศาสตร์การพัฒนาของ อปท. ในเขตจังหวัดพิษณุโลก ที่ 7 : พัฒนาโครงสร้างพื้นฐานการผังเมือง ระบบขนส่งมวลชน และระบบโลจิสติกส์ให้เชื่อมโยงอย่างเป็นระบบ
 7. ยุทธศาสตร์องค์การบริหารส่วนจังหวัดพิษณุโลก ที่ 7 : ด้านคมนาคมขนส่งและผังเมือง

แผนงาน : อุตสาหกรรมและการโยธา

ที่	โครงการ/กิจกรรม	วัตถุประสงค์	เป้าหมาย (ผลผลิตของโครงการ)	งบประมาณและที่ผ่านมา					ตัวชี้วัด (KPI)	ผลที่คาดว่าจะได้รับ	หน่วยงาน ที่รับผิดชอบ หลัก
				2561 (บาท)	2562 (บาท)	2563 (บาท)	2564 (บาท)	2565 (บาท)			
95	ปรับปรุงถนนดินยกระดับ ขยายคันทางผิวจราจรถนน สายบ้านคันทิ์โขง หมู่ที่ 1 ตำบลคันทิ์โขง เชื่อมต่อ ตำบลหินลาด อำเภอวัดโบสถ์ จังหวัดพิษณุโลก (ช่วงที่ 2)	เพื่อให้มีเส้นทางคมนาคม ให้ประชาชน ใช้สัญจร ไป-มา และขนส่งผลผลิต ทางการเกษตร	ถนนดินผิวจราจร กว้าง เฉลี่ย 8.00 เมตร ยาว 2,500 ม.โดยใช้เครื่อง จักรกลของ อบจ. พท. ดำเนินการระยะทาง ตลอดสายยาว 5 กม. จุดเริ่มต้น : 17.190267 ; 100.436873 จุดสิ้นสุด : 17.191579 ; 100.441475	-	-	3,000,000 งบ อบจ. พท.	-	-	มีถนนที่ได้ มาตรฐานเพื่อ ให้ประชาชนใช้ สัญจรไป-มา อย่างดีขึ้น100%	ทำให้ประชาชนเดิน ทางสัญจรไป-มาและ การส่งผลผลิตทาง การเกษตรออกสู่ ตลาดการค้าได้อย่าง รวดเร็วยิ่งขึ้น	กองช่าง

ก. ยุทธศาสตร์จังหวัดพิษณุโลก ที่ 1: ศูนย์กลางบริการการค้า โลจิสติกส์ และการขนส่ง, ที่ 6 : ส่งเสริมความเข้มแข็งทางสังคม และความมั่นคงทางทรัพยากรบริหารจัดการบ้านเมืองที่ดี
ข. ยุทธศาสตร์การพัฒนาของ อบต. ในเขตจังหวัดพิษณุโลก ที่ 7 : พัฒนาโครงสร้างพื้นฐานการส่งเสริมระบบขนส่งมวลชน และระบบโลจิสติกส์ให้เชื่อมโยงอย่างเป็นระบบ
7. ยุทธศาสตร์องค์การบริหารส่วนจังหวัดพิษณุโลก ที่ 7 : ด้านคมนาคมขนส่งและผังเมือง
แผนงาน : อุตสาหกรรมการเกษตรและอาริโยธา

ที่	โครงการ/กิจกรรม	วัตถุประสงค์	เป้าหมาย (ผลผลิตของโครงการ)	งบประมาณและที่ผ่านมา					ตัวชี้วัด (KPI)	ผลที่คาดว่าจะได้รับ	หน่วยงาน ที่รับผิดชอบ หลัก
				2561 (บาท)	2562 (บาท)	2563 (บาท)	2564 (บาท)	2565 (บาท)			
96	ปรับปรุงถนนดินยกรระดับ ขยายเส้นทางผิวจราจร ถนนสายบ้านห้วยท่าเฒ่า ตำบลป่าแดง เชื่อมต่อ ตำบลป่าแดง อำเภอชาติตระการ จังหวัดพิษณุโลก	เพื่อให้มีเส้นทางคมนาคม ให้ประชาชน ใช้สัญจร ไป-มา และขนส่งผลผลิต ทางการเกษตร	ถนนดินผิวจราจรกว้าง เฉลี่ย 6.00 เมตร ยาว 3,000 ม.โดยใช้เครื่อง จักรกลของ อบต.พล. ดำเนินการระยะทาง ตลอดสายยาว 7,000 กม. จุดเริ่มต้น : 17.315637 ; 100.513288 จุดสิ้นสุด : 17.305599 ; 100.44569	-	-	-	2,850,000 งบ อบต.พล.	-	มีถนนที่ได้ มาตรฐานเพื่อ ให้ประชาชนใช้ สัญจรไป-มา อย่างดีขึ้น100%	ทำให้ประชาชนเดิน ทางสัญจรไป-มาและ การขนส่งผลผลิตทาง การเกษตรออกสู่ ตลาดการค้าได้อย่าง รวดเร็วยิ่งขึ้น	กองช่าง

ก. ยุทธศาสตร์จังหวัดพิษณุโลก ที่ 1: ศูนย์กลางบริการการค้า โลจิสติกส์ และกาขนส่ง, ที่ 6 : ส่งเสริมความเข้มแข็งทางสังคม และความมั่นคงตามหลักการบริหารจัดการบ้านเมืองที่ดี
 ข. ยุทธศาสตร์การพัฒนาของ อปท. ในเขตจังหวัดพิษณุโลก ที่ 7 : พัฒนาโครงสร้างพื้นฐานการผังเมือง ระบบขนส่งมวลชน และระบบโลจิสติกส์ให้เชื่อมโยงอย่างเป็นระบบ
 7. ยุทธศาสตร์องค์การบริหารส่วนจังหวัดพิษณุโลก ที่ 7 : ด้านคมนาคมขนส่งและผังเมือง

แผนงาน : อุตสาหกรรมและการโยธา

ที่	โครงการ/กิจกรรม	วัตถุประสงค์	เป้าหมาย (ผลผลิตของโครงการ)	งบประมาณและที่ผ่านมา				ตัวชี้วัด (KPI)	ผลที่คาดว่าจะได้รับ	หน่วยงาน ที่รับผิดชอบ หลัก
				2561 (บาท)	2562 (บาท)	2563 (บาท)	2564 (บาท)			
97	ปรับปรุงถนนดินจรดถนน ขยายคันทางผิวจราจรถนน สายบ้านข้าวบอน หมู่ที่ 6 ตำบลชัยนาม ถึง บ้านไร่ใหญ่ หมู่ที่ 10 ตำบลวังนกแอ่น อำเภอวังทอง จังหวัดพิษณุโลก (ช่วงที่ 4)	เพื่อให้มีเส้นทางคมนาคม ให้ประชาชน ใช้สัญจร ไป-มา และขนส่งผลผลิต ทางการเกษตร	ถนนดินผิวจราจร กว้าง เฉลี่ย 8.00 เมตร ยาว 3,000 ม.โดยใช้เครื่อง จักรกลของ อบจ.พท. ดำเนินการระยะทาง ตลอดสายยาว 15 กม. จุดเริ่มต้น : 16.772432 ; 100.538461 จุดสิ้นสุด : 16.792935 ; 100.549791	-	-	-	3,600,000 งบ อบจ.พท.	มีถนนที่ได้ มาตรฐานเพื่อ ให้ประชาชนใช้ สัญจรไป-มา อย่างดีขึ้น100%	ทำให้ประชาชนเดิน ทางสัญจรไป-มาและ การส่งผลผลิตทาง การเกษตรออกสู่ ตลาดการค้าได้อย่าง รวดเร็วยิ่งขึ้น	กองช่าง
98	ปรับปรุงถนนผิวจราจร คสล. สาย ทางเข้าสำนักงานขนส่ง จ.พิษณุโลก (แห่งที่2) เชื่อมต่อ ตำบลแม่ระกา อำเภอวังทอง จังหวัดพิษณุโลก	เพื่อให้เส้นทางคมนาคม มีความปลอดภัย และ สะดวกสบายในการใช้ สัญจรไป-มา	ถนนผิวจราจร คสล. กว้าง 8.00 เมตร ยาว 520.00 เมตร (รายละเอียดตามแบบแปลน อบจ.พท.)	-	5,500,000 งบ อบจ.พท.	-	-	มีถนนได้มาตรฐาน 100%	ทำให้เส้นทางคมนาคม มีความปลอดภัยและ สะดวกสบายในการใช้ สัญจรไป-มา เพิ่มมาก ขึ้น	กองช่าง

ก. ยุทธศาสตร์จังหวัดเชียงใหม่ ที่ 1 : ศูนย์กลางบริการการก้าวไกลดิจิทัล และสาธารณสุข, ที่ 6 : ส่งเสริมความเข้มแข็งทางสังคม และความมั่นคงทางทรัพยากรบริหารจัดการบ้านเมืองที่ดี

ข. ยุทธศาสตร์การพัฒนาของ อบท. ในเขตจังหวัดเชียงใหม่ ที่ 7 : พัฒนาโครงสร้างพื้นฐานการผังเมือง ระบบขนส่งมวลชน และระบบโลจิสติกส์ให้เชื่อมโยงอย่างเป็นระบบ

7. ยุทธศาสตร์องค์การบริหารส่วนจังหวัดเชียงใหม่ ที่ 7 : ด้านคมนาคมขนส่งและผังเมือง

แผนงาน : อุตสาหกรรมและการโยธา

ที่	โครงการ/กิจกรรม	วัตถุประสงค์	เป้าหมาย (ผลผลิตของโครงการ)	งบประมาณและที่ผ่านมา					ตัวชี้วัด (KPI)	ผลที่คาดว่าจะได้รับ	หน่วยงานที่รับผิดชอบหลัก
				2561 (บาท)	2562 (บาท)	2563 (บาท)	2564 (บาท)	2565 (บาท)			
99	ปรับปรุงถนนผิวจราจรลาดยางแบบแอสฟัลต์ติกคอนกรีต (โดยวิธี Pavement In-Place Recycliny) สาย อพจ.พล.3025 สายบ้านนาขาม - บ้านปากพาน อำเภอเวียงป่าเป้า จังหวัดเชียงใหม่	เพื่อให้มีเส้นทางคมนาคมให้ประชาชนใช้สัญจรไป-มา และขนส่งผลผลิตทางการเกษตร	ถนนผิวจราจรแบบแอสฟัลท์ติกคอนกรีต กว้าง 6.00 เมตร ระยะทางตลอดสาย ยาว 5.550 กม. (รายละเอียดตามแบบแปลน อพจ.พล.)	2,400,000 (บาท)	-	-	-	-	มีถนนใหม่มาตรฐาน 100%	ทำให้เส้นทางคมนาคมมีความปลอดภัยและสัญจรไป-มา และขนส่งผลผลิตทางการเกษตร	กองช่าง
100	ปรับปรุงถนนผิวจราจรลูกรังสายบ้านใหม่ไทยเจริญ หมู่ที่ 12 ตำบลป่าแดง เขื่อนต่อ ตำบลสวนเมี่ยง อำเภอฮาดิตรการ จังหวัดพิจิตร	เพื่อปรับปรุงถนนเดิมที่ชำรุดเสียหาย ให้ใช้สัญจรไป - มาได้สะดวก	ถนนผิวจราจรลูกรัง กว้าง 7.00 ม.ยาว 3,000 ม. โดยจัดซื้อดินลูกรัง 502,688 บาท น้ำมันเชื้อเพลิงและหล่อลื่น 55,629 บาท ใช้เครื่องจักรกลของ อพจ.พล. ดำเนินการ พักัดเริ่มต้น N 17-19-21.76E 100-27-58.87 พิกัดสิ้นสุด N 17-18-4.06,E 100-28-52.88	-	558,317 (บาท)	-	558,317 (บาท)	-	มีถนนใหม่มาตรฐาน 100% ใช้สัญจรไป - มาได้อย่างสะดวกสบาย	ทำให้เส้นทางคมนาคมมีความปลอดภัยและสัญจรไป-มา เพิ่มมากขึ้น	กองช่าง

ก. ยุทธศาสตร์จังหวัดพิษณุโลก ที่ 1 : ศูนย์กลางบริการการค้า โลจิสติกส์ และการขนส่ง, ที่ 6 : ส่งเสริมความเข้มแข็งทางสังคม และความมั่นคงตามหลักการจัดการบ้านเมืองที่ดี
 ข. ยุทธศาสตร์การพัฒนาของ อปท. ในเขตจังหวัดพิษณุโลก ที่ 7 : พัฒนาโครงสร้างพื้นฐานการผังเมือง ระบบขนส่งมวลชน และระบบโลจิสติกส์ให้เชื่อมโยงอย่างเป็นระบบ

7. ยุทธศาสตร์องค์การบริหารส่วนจังหวัดพิษณุโลก ที่ 7 : ด้านคมนาคมขนส่งและผังเมือง

แผนงาน : อุตสาหกรรมและการโยธา

ที่	โครงการ/กิจกรรม	วัตถุประสงค์	เป้าหมาย (ผลผลิตของโครงการ)	งบประมาณและที่ผ่านมา				ตัวชี้วัด (KPI)	ผลที่คาดว่าจะได้รับ	หน่วยงาน ที่รับผิดชอบ หลัก
				2561 (บาท)	2562 (บาท)	2563 (บาท)	2564 (บาท)			
101	ปรับปรุงถนนผิวจราจรลูกรัง สายบ้านหนอง หมู่ที่ 6 ตำบลหนองกระเทียม เชื่อมต่อ หมู่ที่ 6 บ้านน้ำลาด ตำบลบ้านพร้าว อำเภอนครไทย จังหวัดพิษณุโลก	เพื่อปรับปรุงถนนเดิม ที่ชำรุดเสียหาย ให้ใช้สัญจร ไป - มาได้สะดวก	ถนนผิวจราจรลูกรัง กว้าง 7.00 เมตร ยาว 6,000 ม. โดยจัดซื้อดินลูกรัง 1,549,114 บาท นำมันเชื้อเพลิงและ พลอสีน 111,258 บาท ใช้เครื่อง จักรกลของ อบจ.พท. ดำเนินการ พิกัดเริ่มต้น N 17-6-42.87,E 100-43-20.90 พิกัดสิ้นสุด N 17-5-14.98,E 100-44-40.73	-	1,660,372 งบ อบจ.พท.	-	1,660,372 งบ อบจ.พท.	มีเส้นทางคมนาคม ใช้สัญจรไป - มา อย่างสะดวกสบาย	ทำให้เส้นทางคมนาคม มีความปลอดภัยและ สะดวกสบายในการใช้ สัญจรไป-มา เพิ่มมาก ขึ้น	กองช่าง
102	ปรับปรุงถนนผิวจราจร ลูกรัง สายบ้านเข้านอน หมู่ที่ 6 ตำบลชัยนามถึงบ้าน ไผ่ใหญ่ หมู่ที่ 10 ตำบลวังนกแอ่น อำเภอวังทอง จังหวัดพิษณุโลก (ช่วงที่ 2)	เพื่อปรับปรุงถนนเดิมที่ ชำรุดเสียหาย ให้ใช้สัญจร ไป - มาได้สะดวก	ถนนผิวจราจรลูกรัง กว้าง 7.00 เมตร ยาว 4,000 ม. โดยจัดซื้อดินลูกรัง 530,642 บาท นำมันเชื้อเพลิงและพลอสีน 74,172 บาท ใช้เครื่องจักรกล ของ อบจ.พท. ดำเนินการ พิกัดเริ่มต้น N 16-48-27.95,E 100-29-2.57 พิกัดสิ้นสุด N 16-46-28.30,E 100-28-39.93	-	604,814 งบ อบจ.พท.	-	604,814 งบ อบจ.พท.	มีเส้นทางคมนาคม ใช้สัญจรไป - มา อย่างสะดวกสบาย	ทำให้เส้นทางคมนาคม มีความปลอดภัยและ สะดวกสบายในการใช้ สัญจรไป-มา เพิ่มมาก ขึ้น	กองช่าง

ก. ยุทธศาสตร์จังหวัดพิษณุโลก ที่ 1: ศูนย์กลางบริการภาครัฐ โลจิสติกส์ และกาารขนส่ง, ที่ 6 : ส่งเสริมความเข้มแข็งทางสังคม และความมั่นคงทางหลักการบริหารจัดการบ้านเมืองที่ดี

ข. ยุทธศาสตร์การพัฒนาของ อปท. ในเขตจังหวัดพิษณุโลก ที่ 7 : พัฒนาโครงสร้างพื้นฐานการผังเมือง ระบบขนส่งมวลชน และระบบโลจิสติกส์ให้เชื่อมโยงอย่างเป็นระบบ

7. ยุทธศาสตร์องค์การบริหารส่วนจังหวัดพิษณุโลก ที่ 7 : ตามความเหมาะสมและผังเมือง

แผนงาน : อุตสาหกรรมและการโยธา

ที่	โครงการ/กิจกรรม	วัตถุประสงค์	เป้าหมาย (ผลผลิตของโครงการ)	งบประมาณและที่ผ่านมา					ตัวชี้วัด (KPI)	ผลที่คาดว่าจะได้รับ	หน่วยงาน ที่รับผิดชอบหลัก
				2561 (บาท)	2562 (บาท)	2563 (บาท)	2564 (บาท)	2565 (บาท)			
103	ปรับปรุงถนนผิวจราจรลูกรังสายห้วยบง หมู่ที่ 12 บ้านห้วยบงเย็น ตำบลบ้านคง อำเภอชาติตระการ จังหวัดพิษณุโลก	เพื่อปรับปรุงถนนเดิมที่ชำรุดเสียหาย ให้ใช้สัญจรไป - มาได้สะดวก	ถนนผิวจราจรลูกรัง กว้าง 6.00 ม.ยาว 3,500 ม. โดยจัดซื้อดินลูกรัง 502,688 บาท น้ำมันเชื้อเพลิงและหล่อลื่น 55,629 บาท ใช้เครื่องจักรกลของ อบจ.พท. ดำเนินการ พิกัดเริ่มต้น N 17-18-25.19E 100-26-57.25 พิกัดสิ้นสุด N 17-19-2.24E 100-25-41.32	-	558,317 งบ อบจ.พท.	-	558,317 งบ อบจ.พท.	-	มีเส้นทางคมนาคม ใช้สัญจรไป - มา อย่างสะดวกสบาย	ทำให้เส้นทางคมนาคม มีความปลอดภัยและ สะดวกสบายในการใช้ สัญจรไป-มา เพิ่มมาก ขึ้น	กองช่าง
104	ปรับปรุงถนนผิวจราจรลูกรังสายบ้านคลองปลากราย ตำบลบางระกำ เชื่อมต่อด้านถนนางงม อำเภอบางระกำ จังหวัดพิษณุโลก	เพื่อปรับปรุงถนนเดิมที่ชำรุดเสียหาย ให้ใช้สัญจรไป - มาได้สะดวก	ถนนผิวจราจรลูกรัง กว้าง 6.00 ม.ยาว 1,000 ม. โดยจัดซื้อดินลูกรัง 140,710 บาท น้ำมันเชื้อเพลิงและหล่อลื่น 15,894 บาท ใช้เครื่องจักรกลของ อบจ.พท. ดำเนินการ พิกัดเริ่มต้น N 16-45-52.12E 100-6-59.34 พิกัดสิ้นสุด N 16-46 30.52 E 100-7-6.18	-	156,604 งบ อบจ.พท.	-	156,604 งบ อบจ.พท.	-	มีเส้นทางคมนาคม ใช้สัญจรไป - มา อย่างสะดวกสบาย	ทำให้เส้นทางคมนาคม มีความปลอดภัยและ สะดวกสบายในการใช้ สัญจรไป-มา เพิ่มมาก ขึ้น	กองช่าง

- ก. ยุทธศาสตร์จังหวัดพิษณุโลก ที่ 1 : ศูนย์กลางบริการการค้า โลจิสติกส์ และการขนส่ง, ที่ 6 : ส่งเสริมความเข้มแข็งทางสังคม และความมั่นคงตามหลักการบริหารจัดการบ้านเมืองที่ดี
 ข. ยุทธศาสตร์การพัฒนาของ อปท. ในเขตจังหวัดพิษณุโลก ที่ 7 : พัฒนาโครงสร้างพื้นฐานการผังเมือง ระบบขนส่งมวลชน และระบบโลจิสติกส์ให้เชื่อมโยงอย่างเป็นระบบ
 7. ยุทธศาสตร์องค์การบริหารส่วนจังหวัดพิษณุโลก ที่ 7 : ด้านคมนาคมขนส่งและผังเมือง

แผนงาน : อุตสาหกรรมและการโยธา

ที่	โครงการ/กิจกรรม	วัตถุประสงค์	เป้าหมาย (ผลผลิตของโครงการ)	งบประมาณและที่ผ่านมา					ตัวชี้วัด (KPI)	ผลที่คาดว่าจะ จะได้รับ	หน่วยงาน ที่รับผิดชอบ หลัก
				2561 (บาท)	2562 (บาท)	2563 (บาท)	2564 (บาท)	2565 (บาท)			
105	ปรับปรุงถนนผิวจราจรลูกรัง สายบ้านยางใหญ่ หมู่ที่ 8 ตำบลท่านางงาม ถึง ตำบลขุนแสงสงคราม อำเภอบางระกำ จังหวัดพิษณุโลก	เพื่อปรับปรุงถนนเดิมที่ ชำรุดเสียหาย ให้ใช้สัญจร ไป - มาได้สะดวก	ถนนผิวจราจรลูกรัง กว้าง 6.00 ม.ยาว 2,700 ม. โดยจัดซื้อดินลูกรัง 380,040 บาท น้ำมันเชื้อเพลิงและหล่อลื่น 42,913 บาท ใช้เครื่องจักรกล ของ อบจ.พล. ดำเนินการ พิกัดเริ่มต้น N 16-46-49.66,E100 - 6-11.12 พิกัดสิ้นสุด N 16-47 - 25.17 E 100-7-26.01	-	422,953 งบ อบจ.พล.	-	422,953 งบ อบจ.พล.	-	มีเส้นทางคมนาคม ใช้สัญจรไป - มา อย่างสะดวกสบาย เพิ่มขึ้น	ทำให้เส้นทางคมนาคม มีความปลอดภัยและ สะดวกสบายในการใช้ สัญจรไป-มา เพิ่มมาก ขึ้น	กองช่าง
106	ปรับปรุงถนนผิวจราจรลูกรัง สายบ้านคลองคู บ้านโป่งหม้อข้าว ตำบลท่านางงาม อำเภอบางระกำ เชื่อมต่อ ตำบลท่าทอง อำเภอเมืองพิษณุโลก จังหวัดพิษณุโลก	เพื่อปรับปรุงถนนเดิมที่ ชำรุดเสียหาย ให้ใช้สัญจร ไป - มาได้สะดวก	ถนนผิวจราจรลูกรัง กว้าง 6.00 ม.ยาว 2,800 ม. โดยจัดซื้อดินลูกรัง 394,118 บาท น้ำมันเชื้อเพลิงและหล่อลื่น 44,505 บาท ใช้เครื่องจักรกล ของ อบจ.พล. ดำเนินการ พิกัดเริ่มต้น N 16-47-36.11,E 100-9-47.02 พิกัดสิ้นสุด N 16-47 -44.41,E 100-9-45.29	-	438,623 งบ อบจ.พล.	-	438,623 งบ อบจ.พล.	-	มีเส้นทางคมนาคม ใช้สัญจรไป - มา อย่างสะดวกสบาย เพิ่มขึ้น	ทำให้เส้นทางคมนาคม มีความปลอดภัยและ สะดวกสบายในการใช้ สัญจรไป-มา เพิ่มมาก ขึ้น	กองช่าง

ก. ยุทธศาสตร์จังหวัดเชียงใหม่โลก ที่ 1 ศูนย์กลางบริการการค้า โลจิสติกส์ และการขนส่ง ที่ 6 : ส่งเสริมความเข้มแข็งทางสังคม และความมั่นคงทางสังคม การบริหารจัดการฐานเมืองที่ดี

ข. ยุทธศาสตร์การพัฒนาของ อบท. ในเขตจังหวัดเชียงใหม่โลก ที่ 7 : พัฒนาโครงสร้างพื้นฐานการขนส่งเมือง ระบบขนส่งมวลชน และระบบโลจิสติกส์ให้เชื่อมโยงอย่างเป็นระบบ

7. ยุทธศาสตร์องค์การบริหารส่วนจังหวัดเชียงใหม่โลก ที่ 7 : ตำบลขนาดชนส่งและเมือง

ที่	โครงการ/กิจกรรม	วัตถุประสงค์	เป้าหมาย (ผลผลิตของโครงการ)	งบประมาณและที่มา					ตัวชี้วัด (KPI)	ผลที่คาดว่าจะได้รับ	หน่วยงาน ที่รับผิดชอบหลัก
				2561 (บาท)	2562 (บาท)	2563 (บาท)	2564 (บาท)	2565 (บาท)			
107	ปรับปรุงถนนผิวจราจรลูกรัง สายบ้านโพรงม ตำบลป่าแดง ถึงบ้านห้วยทองพาน ตำบลท่าสะแก อำเภอเขาตฤณการ จังหวัดพิจิตรโลก	เพื่อปรับปรุงถนนเดิมที่ ชำรุดเสียหาย ให้ใช้ลูกรัง ไป - มาได้สะดวก	ถนนผิวจราจรลูกรัง กว้าง 6.00 มยาว 1,000 ม. โดยจัดซื้อลูกรัง 163,600 บาท น้ำมันเชื้อเพลิงและหล่อลื่น 17,391 บาท ใช้เครื่องจักรกล ของ อบจ.พส. ดำเนินการ	-	-	งบ อบจ.พส. 180,991	-	-	มีเส้นทางคมนาคม ใช้ลูกรังไป - มา อย่างสะดวกสบาย	ทำให้เส้นทางคมนาคม มีความปลอดภัยและ สะดวกสบายในการใช้ ลูกรังไป-มา เพิ่มมาก ขึ้น	กองช่าง
108	ปรับปรุงถนนผิวจราจรลูกรัง สาย หมู่ที่ 12 บ้านห้วยน้ำเย็น ถึง หมู่ที่ 4 บ้านนาหล่ม ตำบลบ้านคาง อำเภอเขาตฤณการ จังหวัดพิจิตรโลก	เพื่อปรับปรุงถนนเดิมที่ ชำรุดเสียหาย ให้ใช้ลูกรัง ไป - มาได้สะดวก	ถนนผิวจราจรลูกรัง กว้าง 6.00 มยาว 4,000 ม. โดยจัดซื้อลูกรัง 1,023,985 บาท น้ำมันเชื้อเพลิงและหล่อลื่น 69,565 บาท ใช้เครื่องจักรกล ของ อบจ.พส. ดำเนินการ	-	-	งบ อบจ.พส. 1,093,550	-	-	มีเส้นทางคมนาคม ใช้ลูกรังไป - มา อย่างสะดวกสบาย	ทำให้เส้นทางคมนาคม มีความปลอดภัยและ สะดวกสบายในการใช้ ลูกรังไป-มา เพิ่มมาก ขึ้น	กองช่าง

- ก. ยุทธศาสตร์จังหวัดพิษณุโลก ที่ 1 : ศูนย์กลางบริการการค้า โลจิสติกส์ และการขนส่ง, ที่ 6 : ส่งเสริมความเข้มแข็งทางสังคม และความมั่นคงตามหลักการบ้านเมืองที่ดี
- ข. ยุทธศาสตร์การพัฒนาของ อปท. ในเขตจังหวัดพิษณุโลก ที่ 7 : พัฒนาโครงสร้างพื้นฐานการผังเมือง ระบบขนส่งมวลชน และระบบโลจิสติกส์ให้เชื่อมโยงอย่างเป็นระบบ
7. ยุทธศาสตร์องค์การบริหารส่วนจังหวัดพิษณุโลก ที่ 7 : ด้านคมนาคมขนส่งและผังเมือง
- แผนงาน : อุตสาหกรรมการและการโยธา

ที่	โครงการ/กิจกรรม	วัตถุประสงค์	เป้าหมาย (ผลผลิตของโครงการ)	งบประมาณและที่ผ่านมา				ตัวชี้วัด (KPI)	ผลที่คาดว่าจะได้รับ	หน่วยงาน ที่รับผิดชอบ หลัก
				2561 (บาท)	2562 (บาท)	2563 (บาท)	2564 (บาท)			
109	ปรับปรุงถนนผิวจราจรลูกรัง สายบ้านปากพนา ตำบลคันไ้เชิง ถึง ตำบลหินลาด อำเภอวัดโบสถ์ จังหวัดพิษณุโลก	เพื่อปรับปรุงถนนเดิมที่ ชำรุดเสียหาย ให้ใช้สัญจร ไป - มาได้สะดวก	ถนนผิวจราจรลูกรัง กว้าง 6.00 ม.ยาว 4,000 ม. โดยจัดซื้อดินลูกรัง 524,705 บาท น้ำมันเชื้อเพลิงและหล่อลื่น 69,565 บาท ใช้เครื่องจักรกล ของ อบจ.พล. ดำเนินการ	-	-	594,270 งบ อบจ.พล.	-	มีเส้นทางคมนาคม ใช้สัญจรไป - มา อย่างสะดวกสบาย ขึ้น	ทำให้เส้นทางคมนาคม มีความปลอดภัยและ สะดวกสบายในการใช้ สัญจรไป-มา เพิ่มมาก ขึ้น	กองช่าง
110	ปรับปรุงถนนผิวจราจรลูกรัง สาย หมู่ที่ 5 บ้านเนินทอง ตำบลบ้านดง ถึงหมู่ที่ 11 บ้านห้วยท่าเนื้อ ตำบลป่าแดง อำเภอชาติตระการ จังหวัดพิษณุโลก	เพื่อปรับปรุงถนนเดิมที่ ชำรุดเสียหาย ให้ใช้สัญจร ไป - มาได้สะดวก	ถนนผิวจราจรลูกรัง กว้าง 6.00 ม.ยาว 4,000 ม. โดยจัดซื้อดินลูกรัง 663,560 บาท น้ำมันเชื้อเพลิงและหล่อลื่น 69,560 บาท ใช้เครื่องจักรกล ของ อบจ.พล. ดำเนินการ	-	-	733,120 งบ อบจ.พล.	-	มีเส้นทางคมนาคม ใช้สัญจรไป - มา อย่างสะดวกสบาย ขึ้น	ทำให้เส้นทางคมนาคม มีความปลอดภัยและ สะดวกสบายในการใช้ สัญจรไป-มา เพิ่มมาก ขึ้น	กองช่าง

ก. ยุทธศาสตร์จังหวัดพะเยาโลก ที่ 1 : ศูนย์กลางบริการการค้า โลจิสติกส์ และการขนส่ง, ที่ 6 : ส่งเสริมความเข้มแข็งทางสังคม และความมั่นคงทางหลักการบริหารจัดการบ้านเมืองที่ดี

ข. ยุทธศาสตร์ที่การพัฒนาของ อปท. ในเขตจังหวัดพะเยาโลก ที่ 7 : พัฒนาโครงสร้างพื้นฐานการผังเมือง ระบบขนส่งมวลชน และระบบโลจิสติกส์ให้เชื่อมโยงอย่างเป็นระบบ

7. ยุทธศาสตร์องค์การบริหารส่วนจังหวัดพะเยาโลก ที่ 7 : ตำบลคมนาคมขนส่งและผู้มีชื่อเสียง

แผนงาน : ยุทธศาสตร์กรมและกาไรโยชา

ที่	โครงการ/กิจกรรม	วัตถุประสงค์	เป้าหมาย (ผลผลิตของโครงการ)	งบประมาณและที่ผ่านมา					ตัวชี้วัด (KPI)	ผลที่คาดว่าจะได้รับ	หน่วยงาน ที่รับผิดชอบหลัก
				2561 (บาท)	2562 (บาท)	2563 (บาท)	2564 (บาท)	2565 (บาท)			
111	ปรับปรุงถนนผิวจราจรลูกรัง สายบ้านจ่าบอน หมู่ที่ 6 ตำบลชัยนาม ถึงบ้านแม่ใหญ่ หมู่ที่ 10 ตำบลวังนกแอ่น อำเภอวังทอง จังหวัดพิษณุโลก	เพื่อปรับปรุงถนนเดิมที่ ชำรุดเสียหาย ให้ใช้สัญจร ไป - มาได้สะดวก	ถนนผิวจราจรลูกรัง กว้าง 6.00 ม.ยาว 4,000 ม. โดยจัดซื้อดินลูกรัง 650,270 บาท น้ำมันเชื้อเพลิงและหล่อลื่น 69,565 บาท ใช้เครื่องจักรกล ของ อบจ. พล. ดำเนินการ	-	-	719,835 งบ อบจ.พล.	-	-	มีเส้นทางคมนาคม ใช้สัญจรไป - มา อย่างสะดวกสบาย	ทำให้เส้นทางคมนาคม มีความปลอดภัยและ สะดวกสบายในการใช้ สัญจรไป-มา เพิ่มมาก ขึ้น	กองช่าง
112	ปรับปรุงถนนผิวจราจรลูกรัง สายบ้านน้ำภาคน้อย หมู่ที่ 7 ตำบลป่าแดง ถึงบ้านนาบออะ ตำบลชาติตระการ อำเภอชาติตระการ จังหวัดพิษณุโลก	เพื่อปรับปรุงถนนเดิมที่ ชำรุดเสียหาย ให้ใช้สัญจร ไป - มาได้สะดวก	ถนนผิวจราจรลูกรัง กว้าง 6.00 ม.ยาว 2,000 ม. โดยจัดซื้อดินลูกรัง 323,610 บาท น้ำมันเชื้อเพลิงและหล่อลื่น 34,782 บาท ใช้เครื่องจักรกล ของ อบจ. พล. ดำเนินการ	-	-	358,392 งบ อบจ.พล.	-	-	มีเส้นทางคมนาคม ใช้สัญจรไป - มา อย่างสะดวกสบาย	ทำให้เส้นทางคมนาคม มีความปลอดภัยและ สะดวกสบายในการใช้ สัญจรไป-มา เพิ่มมาก ขึ้น	กองช่าง

- ก. ยุทธศาสตร์จังหวัดพิษณุโลก ที่ 1 : ศูนย์กลางบริการการค้า โลจิสติกส์ และการขนส่ง, ที่ 6 : ส่งเสริมความเข้มแข็งทางสังคม และความมั่นคงตามหลักการบริหารจัดการบ้านเมืองที่ดี
- ข. ยุทธศาสตร์การพัฒนาของ อปท. ในเขตจังหวัดพิษณุโลก ที่ 7 : พัฒนาโครงสร้างพื้นฐานการผังเมือง และระบบโลจิสติกส์ให้เชื่อมโยงอย่างเป็นระบบ
7. ยุทธศาสตร์องค์การบริหารส่วนจังหวัดพิษณุโลก ที่ 7 : ด้านคมนาคมขนส่งและผังเมือง

แผนงาน : อุตสาหกรรมและการโยธา

ที่	โครงการ/กิจกรรม	วัตถุประสงค์	เป้าหมาย (ผลผลิตของโครงการ)	งบประมาณและที่ผ่านมา					ตัวชี้วัด (KPI)	ผลที่คาดว่าจะได้รับ	หน่วยงาน ที่รับผิดชอบ
				2561 (บาท)	2562 (บาท)	2563 (บาท)	2564 (บาท)	2565 (บาท)			
113	ปรับปรุงถนนผิวจราจรลูกรังสายบ้านนาตม หมู่ที่ 6 ตำบลบ้านดง อำเภอชาติตระการ ถึงตำบลคันไ้ อําเภอวัดโบสถ์ จังหวัดพิษณุโลก	เพื่อปรับปรุงถนนเดิมที่ชำรุดเสียหาย ให้ใช้สัญจรไป - มาได้สะดวก	ถนนผิวจราจรลูกรัง กว้าง 6.00 ม.ยาว 4,000 ม. โดยจัดซื้อดินลูกรัง 650,270 บาท น้ำมันเชื้อเพลิงและหล่อลื่น 69,567 บาท ใช้เครื่องจักรกลของ อบจ.พล. ดำเนินการ	-	-	719,837 งบ อบจ.พล.	-	-	มีเส้นทางคมนาคมใช้สัญจรไป - มา อย่างสะดวกสบาย	ทำให้เส้นทางคมนาคม มีความปลอดภัยและ สะดวกสบายในการใช้ สัญจรไป-มา เพิ่มมากขึ้น	กองช่าง
114	จัดซื้อท่อระบายน้ำ	เพื่อซ่อมบำรุงทางหลวง อบจ.พล.และถนนลาดยาง ตามภารกิจถ่ายโอน จำนวน 9 อำเภอ	ท่อระบายน้ำ คสล.มอก. ขนาดเส้นผ่าศูนย์กลาง 0.60x1.00 เมตร ขนาด 0.80x1.00 และ ขนาด 1.00x1.00 เมตร	-	500,000 งบ อบจ.พล.	500,000 งบ อบจ.พล.	500,000 งบ อบจ.พล.	-	มีท่อระบายน้ำเพิ่มขึ้น	ทำให้มีท่อระบายน้ำ เพื่อ ซ่อมบำรุงทางหลวง	กองช่าง
115	จัดซื้อวัสดุเชื้อเพลิงและหล่อลื่น	เพื่อซ่อมบำรุงทางหลวง อบจ.พล.และถนนลาดยาง ตามภารกิจถ่ายโอน จำนวน 9 อำเภอ ในกรณีเร่งด่วนและฉุกเฉิน	วัสดุเชื้อเพลิงและหล่อลื่น	2,000,000 งบ อบจ.พล.	2,000,000 งบ อบจ.พล.	2,000,000 งบ อบจ.พล.	2,000,000 งบ อบจ.พล.	-	มีวัสดุเชื้อเพลิงและหล่อลื่นเพิ่มขึ้น	ทำให้ทางหลวง อบจ.พล. ได้รับการซ่อมบำรุงให้มี สภาพการใช้งานดียิ่งขึ้น	กองช่าง

ก. ยุทธศาสตร์จังหวัดพิษณุโลก ที่ 1 : ศูนย์กลางบริการภาครัฐ โลจิสติกส์ และกาารขนส่ง, ที่ 6 : ส่งเสริมความเข้มแข็งทางสังคม และความมั่นคงทางทรัพยากรบริหารจัดการป่าในเมืองที่ดี

ข. ยุทธศาสตร์การพัฒนาของ อปท. ในเขตจังหวัดพิษณุโลก ที่ 7 : พัฒนาโครงสร้างพื้นฐานการผังเมือง ระบบขนส่งมวลชน และระบบโลจิสติกส์ให้เชื่อมโยงอย่างเป็นระบบ

7. ยุทธศาสตร์การบริหารส่วนจังหวัดพิษณุโลก ที่ 7 : ดำเนินงานขนส่งและผังเมือง

แผนงาน : อุศลาทการกรมและการโยธา

ที่	โครงการ/กิจกรรม	วัตถุประสงค์	เป้าหมาย (ผลผลิตของโครงการ)	งบประมาณและที่ตามมา						ตัวชี้วัด (KPI)	ผลที่คาดว่าจะได้รับ	หน่วยงานที่รับผิดชอบหลัก
				2561 (บาท)	2562 (บาท)	2563 (บาท)	2564 (บาท)	2565 (บาท)				
116	จัดซื้อวัสดุเชื้อเพลิงและหล่อลื่น	เพื่อซ่อมแซมผิวจราจร ถนนลาดยาง ตามภารกิจ ฝ่ายโยธ จำนวน 9 อำเภอ	วัสดุเชื้อเพลิงและหล่อลื่น	4,000,000 งบ อบจ.พล.	4,000,000 งบ อบจ.พล.	4,000,000 งบ อบจ.พล.	4,000,000 งบ อบจ.พล.	4,000,000 งบ อบจ.พล.	-	มีวัสดุเชื้อเพลิงและหล่อลื่นเพิ่มขึ้น	ทำให้ทางหลวง อบจ.พล. ได้รับการซ่อมบำรุงให้มีสภาพการจราจรที่คล่องตัว	กองช่าง
117	จัดซื้อวัสดุเชื้อเพลิงและหล่อลื่น	เพื่อซ่อมบำรุงรถคัน ถนนในเขตอำเภอต่างๆ ที่เชื่อมต่อมายังสถานีวิทยุใน ความรับผิดชอบ อบจ.พล. จำนวน 9 อำเภอ	วัสดุเชื้อเพลิงและหล่อลื่น	4,000,000 งบ อบจ.พล.	4,000,000 งบ อบจ.พล.	4,000,000 งบ อบจ.พล.	4,000,000 งบ อบจ.พล.	4,000,000 งบ อบจ.พล.	-	มีวัสดุเชื้อเพลิงและหล่อลื่นเพิ่มขึ้น	ทำให้ทางหลวง อบจ.พล. ได้รับการซ่อมบำรุงให้มีสภาพการจราจรที่คล่องตัว	กองช่าง
118	จัดซื้อวัสดุเชื้อเพลิงและหล่อลื่น	เพื่อปรับปรุงภูมิทัศน์โดยตัดหญ้า 2 ซ้ำทาง สายทางที่อยู่ในความรับผิดชอบ อบจ.พล. จำนวน 9 อำเภอ	วัสดุเชื้อเพลิงและหล่อลื่น	2,000,000 งบ อบจ.พล.	2,000,000 งบ อบจ.พล.	2,000,000 งบ อบจ.พล.	2,000,000 งบ อบจ.พล.	2,000,000 งบ อบจ.พล.	-	มีวัสดุเชื้อเพลิงและหล่อลื่นเพิ่มขึ้น	ทำให้ทางหลวง อบจ.พล. ได้รับการซ่อมบำรุงให้มีสภาพการจราจรที่คล่องตัว	กองช่าง

ก. ยุทธศาสตร์จังหวัดพิษณุโลก ที่ 1: ศูนย์กลางบริการการค้า โลจิสติกส์ และกาขนส่ง, ที่ 6 : ส่งเสริมความเข้มแข็งทางสังคม และความมั่นคงตามหลักการบริหารจัดการบ้านเมืองที่ดี
 ข. ยุทธศาสตร์การพัฒนาของ อปท. ในเขตจังหวัดพิษณุโลก ที่ 7 : พัฒนาโครงสร้างพื้นฐานการผังเมือง ระบบขนส่งมวลชน และระบบโลจิสติกส์ให้เชื่อมโยงอย่างเป็นระบบ
 7. ยุทธศาสตร์องค์การบริหารส่วนจังหวัดพิษณุโลก ที่ 7 : ด้านคมนาคมขนส่งและผังเมือง

แผนงาน : อุตสาหกรรมและการโยธา

ที่	โครงการ/กิจกรรม	วัตถุประสงค์	เป้าหมาย (ผลผลิตของโครงการ)	งบประมาณและที่ผ่านมา				ตัวชี้วัด (KPI)	ผลที่คาดว่าจะได้รับ	หน่วยงาน ที่รับผิดชอบ หลัก	
				2561 (บาท)	2562 (บาท)	2563 (บาท)	2564 (บาท)				2565 (บาท)
119	ปรับปรุงถนนผิวจราจรลาดยาง แบบผิวเรียบ (ตอนที่1) สายบ้าน หนองปรือ ต.บ้านกลาง อ.วังทอง - บ้านแก่งบัวคำ ต.สวนเมี่ยง อ.ชาติตระการ จ.พิษณุโลก	เพื่อให้เส้นทางคมนาคม ให้ประชาชนใช้สัญจร ไป-มา และขนส่งผลผลิต ทางการเกษตร	ถนนผิวจราจรลาดยาง แบบผิวเรียบ กว้าง 6.00 ม. ยาว 2,600.00 ม. ระยะทางตลอดสาย 20.400 กม. (รายละเอียดตามแบบแปลน อบจ.พล.)	5,000,000 งบ อบจ.พล.	5,500,000 งบ อบจ.พล.	-	2564 (บาท)	2565 (บาท)	มีถนนได้มาตรฐาน 100%	ทำให้เส้นทางคมนาคม มีความปลอดภัยและ สะดวกสบายในการใช้ สัญจรไป-มา และขนส่ง ผลผลิตทางการเกษตร	กองช่าง
120	ปรับปรุงถนนผิวจราจรลาดยาง แบบผิวเรียบ (ตอนที่2) สายบ้าน หนองปรือ ต.บ้านกลาง อ.วังทอง - บ้านแก่งบัวคำ ต.สวนเมี่ยง อ.ชาติตระการ จ.พิษณุโลก	เพื่อให้เส้นทางคมนาคม ให้ประชาชนใช้สัญจร ไป-มา และขนส่งผลผลิต ทางการเกษตร	ถนนผิวจราจรลาดยาง แบบผิวเรียบ กว้าง 6.00 ม. ยาว 2,200.00 ม. (รายละเอียดตามแบบแปลน อบจ.พล.)	4,500,000 งบ อบจ.พล.	5,000,000 งบ อบจ.พล.	-	-	-	มีถนนได้มาตรฐาน 100%	ทำให้เส้นทางคมนาคม มีความปลอดภัยและ สะดวกสบายในการใช้ สัญจรไป-มา และขนส่ง ผลผลิตทางการเกษตร	กองช่าง
121	ก่อสร้างแนวป้องกันตลิ่ง ถนนสาย อบจ.พิษณุโลก 3024 ทางหลวง หมายเลข 2013 - บ้านวังชมพู อ.นครไทย จ.พิษณุโลก	เพื่อให้เป็นการป้องกัน แนวตลิ่งที่ถูกน้ำกัดเซาะ เป็นบริเวณกว้าง และให้ เส้นทางคมนาคมมีความ ปลอดภัยมากยิ่งขึ้น	แนวป้องกันตลิ่ง ยาว 42.00 ม. พร้อมปรับปรุง ผิวจราจรส่วนที่ชำรุด (รายละเอียดตามแบบแปลน อบจ.พล.)	-	3,000,000 งบ อบจ.พล.	-	-	-	มีแนวป้องกันตลิ่ง ที่ได้มาตรฐาน 100%	ทำให้เส้นทางคมนาคม มีความปลอดภัยและ สะดวกสบายในการใช้ สัญจรไป-มา เพิ่มมาก ขึ้น	กองช่าง

ก. ยุทธศาสตร์จังหวัดพิษณุโลก ที่ 1 : ศูนย์กลางบริการการค้า โลจิสติกส์ และการขนส่ง, ที่ 6 : ส่งเสริมความเข้มแข็งทางสังคม และความมั่นคงตามหลักการบริหารจัดการบ้านเมืองที่ดี
ข. ยุทธศาสตร์การพัฒนาของ อ.พท. ในเขตจังหวัดพิษณุโลก ที่ 7 : พัฒนาโครงสร้างพื้นฐานการขนส่งเมือง ระบบขนส่งมวลชน และระบบโลจิสติกส์ให้เชื่อมโยงอย่างเป็นระบบ
7. ยุทธศาสตร์องค์การบริหารส่วนจังหวัดพิษณุโลก ที่ 7 : ต้านความจนขมขื่นและส่งเสริม
แผนงาน : ยุทธศาสตร์บูรณาการโยธา

ที่	โครงการ/กิจกรรม	วัตถุประสงค์	เป้าหมาย (ผลผลิตของโครงการ)	งบประมาณและที่ผ่านมา					ตัวชี้วัด (KPI)	ผลที่คาดว่าจะได้รับ	หน่วยงาน ที่รับผิดชอบ หลัก	
				2561 (บาท)	2562 (บาท)	2563 (บาท)	2564 (บาท)	2565 (บาท)				
122	ปรับปรุงถนนผิวจราจรลาดยาง แบบแอสฟัลท์ติกคอนกรีต สาย อบจ.พท.3043 บ้านจอมทอง - บ้านโพธิ์ทอง อ.เมืองพิษณุโลก ถึง อ.พรหมพิราม จ.พิษณุโลก	เพื่อให้เส้นทางคมนาคม ให้ประชาชนใช้สัญจร ไป-มา และขนส่งผลผลิต ทางการเกษตร	ถนนผิวจราจรลาดยาง แบบแอสฟัลท์ติกคอนกรีต กว้าง 6.00 ม. ระยะทางรวม 1.455 เมตร ระยะทางตลอดสายยาว 5.300 กม. (รายละเอียดตามแบบแปลน อบจ.พท.) พิกัด	4,100,000 งบ อบจ.พท.	-	-	-	-	-	มีถนนได้มาตรฐาน 100%	ทำให้เส้นทางคมนาคม มีความปลอดภัย และ สัญจรไป-มา และขนส่ง ผลผลิตทางการเกษตร	กองช่าง
123	ปรับปรุงถนนผิวจราจร คสล. สายทางเข้าศูนย์ราชการ ต.ท่าโพธิ์ อ.เมือง จ.พิษณุโลก	เพื่อให้เส้นทางคมนาคม ให้ประชาชนใช้สัญจร ไป-มา และขนส่งผลผลิต ทางการเกษตร	ถนนผิวจราจร คสล. กว้าง 6.00 ม. ยาว 1,750.00 ม. (รายละเอียดตามแบบแปลน อบจ.พท.) พิกัด	7,500,000 งบ อบจ.พท.	-	7,500,000 งบ อบจ.พท.	-	-	-	มีถนนได้มาตรฐาน 100%	ทำให้เส้นทางคมนาคม มีความปลอดภัย และ สัญจรไป-มา และขนส่ง ผลผลิตทางการเกษตร	กองช่าง

- ก. ยุทธศาสตร์จังหวัดพิษณุโลก ที่ 1 : ศูนย์กลางบริการการค้า โลจิสติกส์ และการขนส่ง, ที่ 6 : ส่งเสริมความเข้มแข็งทางสังคม และความมั่นคงตามหลักการบริหารจัดการบ้านเมืองที่ดี
- ข. ยุทธศาสตร์การพัฒนาของ อปท. ในเขตจังหวัดพิษณุโลก ที่ 7 : พัฒนาโครงสร้างพื้นฐานการผังเมือง ระบบขนส่งมวลชน และระบบโลจิสติกส์ให้เชื่อมโยงอย่างเป็นระบบ
7. ยุทธศาสตร์องค์กรบริหารส่วนจังหวัดพิษณุโลก ที่ 7 : ด้านคมนาคมขนส่งและผังเมือง

แผนงาน : อุตสาหกรรมและการโยธา

ที่	โครงการ/กิจกรรม	วัตถุประสงค์	เป้าหมาย (ผลผลิตของโครงการ)	งบประมาณและที่ผ่านมา					ตัวชี้วัด (KPI)	ผลที่คาดว่าจะได้รับ	หน่วยงาน ที่รับผิดชอบ หลัก	
				2561 (บาท)	2562 (บาท)	2563 (บาท)	2564 (บาท)	2565 (บาท)				
124	ก่อสร้างถนนผิวจราจร คสล. สายทางเข้าสู่ศูนย์ราชการ ต.ท่าทอง เชื่อมต่อ ต.ท่าโพธิ์ อ.เมือง จ.พิษณุโลก	เพื่อให้เส้นทางคมนาคม ให้ประชาชนใช้สัญจร ไป-มา และขนส่งผลผลิต ทางการเกษตร	ถนนผิวจราจร คสล. กว้าง 6.00 ม. ยาว 940.00 ม. (รายละเอียดตามแบบแปลน อบจ.พค.) พิกัด ต้นทวง 16.800435,100.201870 ปลาย 16.797519,100.196741	- (บาท)	7,000,000 งบ อบจ. พค.	- (บาท)	7,000,000 งบ อบจ. พค.	- (บาท)	2565 (บาท)	มีถนนได้มาตรฐาน 100%	ทำให้เส้นทางคมนาคม มีความปลอดภัย และ สะดวกสบายในการใช้ สัญจรไป - มา และขนส่ง ผลผลิตทางการเกษตร	กองช่าง หลัก

ก. ยุทธศาสตร์จังหวัดพิษณุโลก ที่ 1 : ศูนย์กลางบริการการค้า โลจิสติกส์ และการขนส่ง, ที่ 6 : ส่งเสริมความเข้มแข็งทางสังคม และความมั่นคงทางหลักการบริหารจัดการบ้านเมืองที่ดี

ข. ยุทธศาสตร์ด้านการพัฒนาของ อบท. ในเขตจังหวัดพิษณุโลก ที่ 7 : พัฒนาโครงสร้างพื้นฐานการผังเมือง ระบบขนส่งมวลชน และระบบโลจิสติกส์ให้เชื่อมโยงอย่างเป็นระบบ

7. ยุทธศาสตร์รองการบริหารส่วนจังหวัดพิษณุโลก ที่ 7 : ตำบลบนถนนสี่แควและฝั่งเมือง

แผนงาน : ยุทธศาสตร์กรมและภารกิจ

ที่	โครงการ/กิจกรรม	วัตถุประสงค์	เป้าหมาย (ผลผลิตของโครงการ)	งบประมาณและที่ผ่านมา					ตัวชี้วัด (KPI)	ผลที่คาดว่าจะได้รับ	หน่วยงานหลัก	
				2561 (บาท)	2562 (บาท)	2563 (บาท)	2564 (บาท)	2565 (บาท)				
125	ปรับปรุงถนนผิวจราจรลาดยางแบบแอสฟัลท์ติกคอนกรีต สาย หมู่ที่ 7-8 ต.นครป่าหมาก เชื่อมต่อ ต.ท่าตาล อ.บางกระทุ่ม จ.พิษณุโลก	เพื่อให้มีเส้นทางคมนาคมให้ประชาชนใช้สัญจรไปมา และขนส่งผลผลิตทางการเกษตร	ปรับปรุงถนนผิวจราจรลาดยางแบบแอสฟัลท์ติกคอนกรีต กว้าง 6.00 เมตร ยาว 635.00 เมตร (รายละเอียดตามแบบแปลน อบจ.พล.)	-	2,400,000 งบ อบจ.พล.	2,400,000 งบ อบจ.พล.	-	-	-	มีถนนที่เต็มมาตรฐานเพื่อให้ประชาชนใช้สัญจรไปมา ดีขึ้น 100%	ทำให้ประชาชนเดินทางสัญจรไปมา และขนส่งผลผลิตทางการเกษตรสะดวก รวดเร็วยิ่งขึ้น	กองช่าง
126	ก่อสร้างถนนผิวจราจรลาดยางแบบผิวเรียบ สาย หมู่ที่ 11 ต.นครป่าหมาก เชื่อมต่อ หมู่ที่ 8 ต.ท่าตาล อ.บางกระทุ่ม จ.พิษณุโลก	เพื่อให้มีเส้นทางคมนาคมให้ประชาชนใช้สัญจรไปมา และขนส่งผลผลิตทางการเกษตร	ก่อสร้างถนนผิวจราจรลาดยางแบบผิวเรียบกว้าง 6.00 เมตร ยาว 1,050.00 เมตร (รายละเอียดตามแบบแปลน อบจ.พล.)	-	4,000,000 งบ อบจ.พล.	4,000,000 งบ อบจ.พล.	4,000,000 งบ อบจ.พล.	-	-	มีถนนที่เต็มมาตรฐานเพื่อให้ประชาชนใช้สัญจรไปมา ดีขึ้น 100%	ทำให้ประชาชนเดินทางสัญจรไปมา และขนส่งผลผลิตทางการเกษตรสะดวก รวดเร็วยิ่งขึ้น	กองช่าง
127	ก่อสร้างถนนผิวจราจร คสล. สาย หมู่ที่ 3 บ้านปากคลอง ต.หนองจอง เชื่อมต่อ ต.ท่าช้าง อ.พรหมพิราม จ.พิษณุโลก	เพื่อให้มีเส้นทางคมนาคมให้ประชาชนใช้สัญจรไปมา และขนส่งผลผลิตทางการเกษตร	ก่อสร้างถนนผิวจราจร คสล. กว้าง 6.00 เมตร ยาว 1,075.00 เมตร (รายละเอียดตามแบบแปลน อบจ.พล.)	-	4,200,000 งบ อบจ.พล.	4,200,000 งบ อบจ.พล.	4,200,000 งบ อบจ.พล.	-	-	มีถนนที่เต็มมาตรฐานเพื่อให้ประชาชนใช้สัญจรไปมา ดีขึ้น 100%	ทำให้ประชาชนเดินทางสัญจรไปมา และขนส่งผลผลิตทางการเกษตรสะดวก รวดเร็วยิ่งขึ้น	กองช่าง

ก. ยุทธศาสตร์จังหวัดพิษณุโลก ที่ 1 :ศูนย์กลางบริการการค้า โลจิสติกส์ และการขนส่ง; ที่ 6 : ส่งเสริมความเข้มแข็งทางสังคม และความมั่นคงทางมหัศจรรย์การบริหารจัดการบ้านเมืองที่ดี

ข. ยุทธศาสตร์จังหวัดพิษณุโลกของ อปท. ในเขตจังหวัดพิษณุโลก ที่ 7 : พัฒนาโครงสร้างพื้นฐานบริการผังเมือง ระบบขนส่งมวลชน และระบบโลจิสติกส์ให้เชื่อมโยงอย่างเป็นระบบ

7. ยุทธศาสตร์องค์การบริหารส่วนจังหวัดพิษณุโลก ที่ 7 : ด้านคมนาคมขนส่งและผังเมือง

ที่	โครงการ/กิจกรรม	วัตถุประสงค์	เป้าหมาย (ผลผลิตของโครงการ)	งบประมาณและที่ผ่านมา					ตัวชี้วัด (KPI)	ผลที่คาดว่าจะได้รับ	หน่วยงาน ที่รับผิดชอบหลัก	
				2561 (บาท)	2562 (บาท)	2563 (บาท)	2564 (บาท)	2565 (บาท)				
131	ปรับปรุงถนนผิวจราจรลาดยางแบบผิวเรียบ สาย หมู่ที่ 7 ต.ท่าช้าง เชื่อมต่อ ต.มะดะแลม อ.พรหมพิราม จ.พิษณุโลก	เพื่อให้มีเส้นทางคมนาคมให้ประชาชนใช้สัญจรไป-มา และขนส่งผลผลิตทางการเกษตร	ปรับปรุงถนนผิวจราจรลาดยางแบบ ผิวเรียบกว้าง 6.00 เมตร ระยะทางตลอดสายยาว 3,000.00 เมตร (รายละเอียดตามแบบแปลน อบจ.พท.)	-	5,000,000 (บาท)	5,000,000 (บาท)	5,000,000 (บาท)	5,000,000 (บาท)	-	มีถนนที่เต็มมาตรฐาน เพื่อให้ประชาชนใช้สัญจรไป-มา ดีขึ้น 100%	ทำให้ประชาชนเดินทางสัญจรไป-มา และขนส่งผลผลิตทางการเกษตรได้อย่างรวดเร็วยิ่งขึ้น	กองช่าง
132	ก่อสร้างถนนผิวจราจร คสล. สายหมู่ที่ 4 บ้านวังละต้อ ต.วังวน เชื่อมต่อ ต.ท่าช้าง อ.พรหมพิราม จ.พิษณุโลก	เพื่อให้มีเส้นทางคมนาคมให้ประชาชนใช้สัญจรไป-มา และขนส่งผลผลิตทางการเกษตร	ก่อสร้างถนนผิวจราจร คสล. ดิกลอกนกรีต กว้าง 6.00 เมตร ระยะทางตลอดสายยาว 2,900.00 เมตร รายละเอียดตามแบบแปลน อบจ.พท.	-	10,200,000 (บาท)	-	10,200,000 (บาท)	-	มีถนนที่เต็มมาตรฐาน เพื่อให้ประชาชนใช้สัญจรไป-มา ดีขึ้น 100%	ทำให้ประชาชนเดินทางสัญจรไป-มา และขนส่งผลผลิตทางการเกษตรได้อย่างรวดเร็ว	กองช่าง	
133	ก่อสร้างถนนผิวจราจร คสล. สาย หมู่ที่ 10 บ้านห้วยตั้ง ต.พรหมพิราม เชื่อมต่อ ต.ท่าช้าง อ.พรหมพิราม จ.พิษณุโลก	เพื่อให้มีเส้นทางคมนาคมให้ประชาชนใช้สัญจรไป-มา และขนส่งผลผลิตทางการเกษตร	ถนนผิวจราจรลาดยางแบบแอสฟัลท์ติกคอนกรีต กว้าง 6.00 เมตร ยาว 1,100.00 เมตร รายละเอียดตามแบบแปลน อบจ.พท.	-	3,900,000 (บาท)	-	3,900,000 (บาท)	-	มีถนนที่เต็มมาตรฐาน เพื่อให้ประชาชนใช้สัญจรไป-มา ดีขึ้น 100%	ทำให้ประชาชนเดินทางสัญจรไป-มา และขนส่งผลผลิตทางการเกษตรได้อย่างรวดเร็ว	กองช่าง	

- ก. ยุทธศาสตร์จังหวัดพิษณุโลก ที่ 1 : ศูนย์กลางบริการการค้า โลจิสติกส์ และการขนส่ง, ที่ 6 : ส่งเสริมความเข้มแข็งทางสังคม และความมั่นคงตามหลักการบริหารจัดการบ้านเมืองที่ดี
- ข. ยุทธศาสตร์การพัฒนาของ อปท. ในเขตจังหวัดพิษณุโลก ที่ 7 : พัฒนาโครงสร้างพื้นฐานการผังเมือง ระบบขนส่งมวลชน และระบบโลจิสติกส์ให้เชื่อมโยงอย่างเป็นระบบ
7. ยุทธศาสตร์องค์การบริหารส่วนจังหวัดพิษณุโลก ที่ 7 : ด้านคมนาคมขนส่งและผังเมือง

แผนงาน : อุตสาหกรรมและการโยธา

ที่	โครงการ/กิจกรรม	วัตถุประสงค์	เป้าหมาย (ผลผลิตของโครงการ)	งบประมาณและที่ผ่านมา					ตัวชี้วัด (KPI)	ผลที่คาดว่าจะได้รับ	หน่วยงาน ที่รับผิดชอบ หลัก
				2561 (บาท)	2562 (บาท)	2563 (บาท)	2564 (บาท)	2565 (บาท)			
134	จ้างศึกษาและออกแบบระบบโลจิสติกส์ (logistics) จังหวัดพิษณุโลก	เพื่อใช้ในการจัดการในพื้นที่จังหวัดพิษณุโลก การจัดการขนส่งสินค้า การเกษตร อุตสาหกรรม พาณิชยกรรม ของใช้ประจำวัน อาหาร อื่นๆ รูปแบบเทคโนโลยี ที่เหมาะสมประมาณการลงทุน รูปแบบการร่วมทุน ระเบียบกฎหมาย อื่นๆ	เป้าหมาย (ผลผลิตของโครงการ)	2561 (บาท)	2562 (บาท)	2563 (บาท)	2564 (บาท)	2565 (บาท)	ร้อยละของระดับ ความพึงพอใจ ของประชาชน ในเขตพื้นที่ อำเภอเมือง จังหวัดพิษณุโลก ได้ทางสำรวจที่ เดินทางไป-มา ระหว่างเมือง พิษณุโลก และ สหมบินได้รับ ความพึงพอใจ ในการจัดกิจกรรม ได้รับไม่น้อยกว่า ร้อยละ 80	ทำให้ลดความคับคั่ง เพิ่มการระบายสินค้า และบริการชุมชน สามารถกระจายสินค้า ในจังหวัดพิษณุโลก ประชาชน 600,000 คน ได้ ประโยชน์เพิ่ม ประสิทธิภาพการ คมนาคมเมืองให้มี ความสะดวกปลอดภัย สวยงาม ลดรายจ่าย ภาคครัวเรือน	กองทรัพยากร ธรมชาติฯ

ก. ยุทธศาสตร์จังหวัดพิษณุโลก ที่ 1 : ศูนย์กลางบริการการค้า โลจิสติกส์ และกาขนส่ง, ที่ 6 : ส่งเสริมความเข้มแข็งทางสังคม และความมั่นคงทางหลักการบริหารจัดการบ้านเมืองที่ดี
 ข. ยุทธศาสตร์การพัฒนาระบบของ อบท. ในเขตจังหวัดพิษณุโลก ที่ 7 : พัฒนาโครงสร้างพื้นฐานการผังเมือง ระบบขนส่งมวลชน และระบบโลจิสติกส์ให้เชื่อมโยงอย่างเป็นระบบ
 7. ยุทธศาสตร์องค์การบริหารส่วนจังหวัดพิษณุโลก ที่ 7 : ต้านอาชญากรรมสังคมและสังคม

แผนงาน : อุตสาหกรรมและการโยธา

ที่	โครงการ/กิจกรรม	วัตถุประสงค์	เป้าหมาย (ผลผลิตของโครงการ)	งบประมาณและที่ดำเนินงาน					ตัวชี้วัด (KPI)	ผลที่คาดว่าจะได้รับ	หน่วยงาน ที่รับผิดชอบหลัก	
				2561 (บาท)	2562 (บาท)	2563 (บาท)	2564 (บาท)	2565 (บาท)				
135	จ้างศึกษาและออกแบบ การปรับปรุงพื้นที่เมืองตามแนว ทางของเมืองสีเขียว (Greenest City) และเมือง แห่งสุขภาพ (Healthy City) จังหวัดพิษณุโลก รองรับ ศูนย์กลางเมืองบริการสีเขียว อินโดจีน	เพื่อศึกษาและออกแบบการ ปรับปรุงพื้นที่เมืองตามแนว ทางของเมืองสีเขียว (Greenest City) และเมือง แห่งสุขภาพ(Healthy City) จังหวัดพิษณุโลก กำหนด รูปแบบ การพัฒนา ประมาณการลงทุน วางแผนทางแผนการลงทุน ระเบียบกฎหมาย การลงทุน หน่วยงานรับผิดชอบ การ ร่วมทุน อื่นๆ	ศึกษาและออกแบบการ ปรับปรุงพื้นที่เมืองตามแนว ทางของเมืองสีเขียว (Greenest City) และเมือง แห่งสุขภาพ (Healthy City) จังหวัดพิษณุโลก รองรับศูนย์ กลางเมืองบริการสีเขียว อินโดจีน	5,000,000 งบ อบจ.พล. หรือ งบหน่วยงาน ราชการอื่น	-	-	-	-	-	ร้อยละของระดับ ความพึงพอใจ ของประชาชน ในเขตพื้นที่ อำเภอเมือง จังหวัดพิษณุโลก ได้ทางตั้งจรที่ เดินทางเข้ามา ระหว่างเมือง พิษณุโลก และ สนมฉบับได้รับ ความพึงพอใจ ในการจัดกิจกรรม ได้ไม่น้อยกว่า ร้อยละ 80	ทำให้ประชาชน 600,000 คน ได้ ประโยชน์เพิ่ม ประสิทธิภาพการ คมนาคมเมืองให้มี ความสะดวกปลอดภัย สวยงาม ลดรายจ่าย ภาคครัวเรือน	กองทรัพยากร หลัก

ก. ยุทธศาสตร์จังหวัดพิษณุโลก ที่ 1 : ศูนย์กลางบริการการค้า โลจิสติกส์ และพาณิชย์ และความสะดวกสบาย และความปลอดภัย และความสะดวกสบายในการบริหารจัดการบ้านเมืองที่ดี

ข. ยุทธศาสตร์การพัฒนาของ อปท. ในเขตจังหวัดพิษณุโลก ที่ 7 : พัฒนาโครงสร้างพื้นฐานการผังเมือง ระบบขนส่งมวลชน และระบบโลจิสติกส์ให้เชื่อมโยงอย่างเป็นระบบ

7. ยุทธศาสตร์องค์การบริหารส่วนจังหวัดพิษณุโลก ที่ 7 : ด้านคมนาคมขนส่งและผังเมือง

แผนงาน : อุตสาหกรรมและการโยธา

ที่	โครงการ/กิจกรรม	วัตถุประสงค์	เป้าหมาย (ผลผลิตของโครงการ)	งบประมาณและที่ผ่านมา					ตัวชี้วัด (KPI)	ผลที่คาดว่าจะได้รับ	หน่วยงาน ที่รับผิดชอบ หลัก
				2561 (บาท)	2562 (บาท)	2563 (บาท)	2564 (บาท)	2565 (บาท)			
136	ปรับปรุงข้อมูลสารสนเทศ ศูนย์บริการข้อมูล และ นิทรรศการเมืองพิษณุโลก อำเภอเมือง จังหวัดพิษณุโลก	เพื่อให้ตอบสนองต่อการพัฒนาระบบสารสนเทศ ศูนย์บริการข้อมูล และนิทรรศการ ปัจจุบันผังเมือง ให้ประชาชนทั่วไปได้เข้าข้อมูลบริการ สื่อสัมพันธ์นิทรรศการ อติ๊ด ปัจจุบัน อนาคต จังหวัดพิษณุโลก สารสนเทศ การสืบค้นภาพถ่ายทางอากาศ แผนที่สร้างเครือข่าย ในการผลักดันแผนผังด้วย GIS เริ่มนงานโครงการพัฒนา จังหวัดตามผังเมืองให้ คำปรึกษาการใช้ประโยชน์ที่ดิน	ปรับปรุงข้อมูล สื่อสารสนเทศ ศูนย์บริการข้อมูล และนิทรรศการ 1. ส่วนจัดแสดงนิทรรศการ ภาพสถิติมีเดียและสื่อสารอื่นๆ 2. ส่วนบริการข้อมูล คอนพิวเตอร์ปฏิบัติการ และสืบค้นข้อมูล 3. ปรับปรุงภูมิทัศน์โดยรอบอาคาร (รายละเอียดตามแบบแปลน อปท.พล.)	1,000,000 งบ อปท.พล.	- งบ อปท.พล.	1,000,000 งบ อปท.พล.	- -	2564 (บาท)	2565 (บาท)	ร้อยละของระดับความพึงพอใจของประชาชนในเขตพื้นที่จังหวัดพิษณุโลก เข้ามาขอข้อมูลปรึกษาวางแผน การใช้ประโยชน์ ที่ดินการประกอบกิจการ และเข้า ชมนิทรรศการ เมืองพิษณุโลก ได้รับความพึงพอใจในการจัด กิจกรรมได้รับไม่น้อยกว่า ร้อยละ 75	กองทรัพยากร ธรรมชาติ



- ก. ยุทธศาสตร์จังหวัดพิษณุโลก ที่ 6 : ส่งเสริมความเข้มแข็งทางสังคม และความมั่นคงตามหลักการบริหารจัดการบ้านเมืองที่ดี
- ข. ยุทธศาสตร์การพัฒนาของ อปท. ในเขตจังหวัดพิษณุโลก ที่ 1 : การบริหารจัดการภาครัฐ ป้องกันการทุจริตประพฤติมิชอบและธรรมาภิบาล 8 : การพัฒนาการบริหารจัดการองค์กร และส่งเสริมการบูรณาการการทำงานร่วมกัน
7. ยุทธศาสตร์องค์การบริหารส่วนจังหวัดพิษณุโลก ที่ 7 : ด้านคมนาคมขนส่งและผังเมือง

แผนงาน : อุตสาหกรรมและการโยธา

ที่	โครงการ/กิจกรรม	วัตถุประสงค์	เป้าหมาย (ผลผลิตของโครงการ)	งบประมาณและที่ผ่านมา					ตัวชี้วัด (KPI)	ผลที่คาดว่าจะได้รับ	หน่วยงาน ที่รับผิดชอบ
				2561 (บาท)	2562 (บาท)	2563 (บาท)	2564 (บาท)	2565 (บาท)			
137	ก่อสร้างถนนผิวจราจรลาดยาง ผิวเรียบ สายบ้านปากพิง หมู่ที่ 1 ต.วังงาม อ.เมืองฯ เชื่อมต่อก ต.วังอิทก อ.บางระกำ จ.พิษณุโลก	เพื่อให้มีเส้นทางคมนาคม ให้ประชาชนใช้สัญจร ไปมา-มา และขนส่ง ผลผลิตทางการเกษตร	ถนนผิวจราจรลาดยาง แบบผิวเรียบ กว้าง 6 ม. ยาว 1,600 ม. (รายละเอียดตามแบบ แปลน อบจ.พค)	1,200,000 งบ อบจ.พค	834,000 งบ อบจ.พค	834,000 งบ อบจ.พค	834,000 งบ อบจ.พค	-	มีถนนที่ได้ มาตรฐานเพื่อให้ ประชาชนใช้ สัญจรไปมา ดีขึ้น 100 %	ทำให้ประชาชนเดินทาง สัญจร ไป-มาและการ ส่งผลผลิตทางการ เกษตรออกสู่ตลาด การค้าได้สะดวก รวดเร็วยิ่งขึ้น	กองช่าง (อบต.วังงาม อ.เมืองฯ)
138	ปรับปรุงถนนผิวจราจรลาดยาง จากคั่นคลองชลประทาน ฝั่งซ้ายป้อมตำรวจถนน สายกลาง ต.วังงาม อ.เมืองฯ เชื่อมต่อ หมู่ที่ 10 ต.บ้านไร่ อ.บางระกำ จ.พิษณุโลก	เพื่อให้มีเส้นทางคมนาคม ให้ประชาชนใช้สัญจร ไปมา-มา และขนส่ง ผลผลิตทางการเกษตร	ถนนผิวจราจรลาดยาง กว้าง 6 ม. ยาว 2,500 ม. (รายละเอียดตามแบบ แปลน อบจ.พค)	1,600,000 งบ อบจ.พค	1,600,000 งบ อบจ.พค	1,600,000 งบ อบจ.พค	1,600,000 งบ อบจ.พค	-	มีถนนที่ได้ มาตรฐานเพื่อให้ ประชาชนใช้ สัญจรไปมา ดีขึ้น 100 %	ทำให้ประชาชนเดินทาง สัญจร ไป-มาและการ ส่งผลผลิตทางการ เกษตรออกสู่ตลาด การค้าได้สะดวก รวดเร็วยิ่งขึ้น	กองช่าง (อบต.วังงาม อ.เมืองฯ)
139	ก่อสร้างถนนผิวจราจรลาดยาง จากหน้าวัดบึงขุนนนท์ ต.วังงาม อ.เมืองฯ - เชื่อมต่อ หมู่ที่ 6 ต.วังอิทก อ.บางระกำ จ.พิษณุโลก	เพื่อให้มีเส้นทางคมนาคม ให้ประชาชนใช้สัญจร ไปมา-มา และขนส่ง ผลผลิตทางการเกษตร	ถนนผิวจราจรลาดยาง กว้าง 6 ม. ยาว 1,000 ม. (รายละเอียดตามแบบ แปลน อบจ.พค)	720,000 งบ อบจ.พค	720,000 งบ อบจ.พค	720,000 งบ อบจ.พค	720,000 งบ อบจ.พค	-	มีถนนที่ได้ มาตรฐานเพื่อให้ ประชาชนใช้ สัญจรไปมา ดีขึ้น 100 %	ทำให้ประชาชนเดินทาง สัญจร ไป-มาและการ ส่งผลผลิตทางการ เกษตรออกสู่ตลาด การค้าได้สะดวก รวดเร็วยิ่งขึ้น	กองช่าง (อบต.วังงาม อ.เมืองฯ)

ก. ยุทธศาสตร์จังหวัดพิษณุโลก ที่ 6 : ส่งเสริมความเข้มแข็งทางสังคม และความมั่นคงตามหลักการบริหารจัดการภายในเมืองที่ดี

ข. ยุทธศาสตร์การพัฒนาของ อบพ. ในเขตจังหวัดพิษณุโลก ที่ 1 : การบริหารจัดการภาครัฐ ปioneering การทุจริตที่เชื่อมโยงและระดมวิสัยทัศน์ 8 : การพัฒนาการบริหารจัดการองค์กร และส่งเสริมการบูรณาการการทำงานร่วมกัน

7. ยุทธศาสตร์องค์การบริหารส่วนจังหวัดพิษณุโลก ที่ 7 : ด้านคมนาคมขนส่งและผังเมือง

แผนงาน : อุทกภัยธรรมชาติและภัยแล้ง

ที่	โครงการ/กิจกรรม	วัตถุประสงค์	เป้าหมาย (ผลผลิตของโครงการ)	งบประมาณและที่ส่งมา					ตัวชี้วัด (KPI)	ผลที่คาดว่าจะได้รับ	หน่วยงานที่รับผิดชอบหลัก
				2561 (บาท)	2562 (บาท)	2563 (บาท)	2564 (บาท)	2565 (บาท)			
140	ก่อสร้างถนนผิวจราจร คสล. สายบ้านนาทึง ต.วังงาม อ.เมืองฯ เชื่อมต่อ ต.วังอิทก อ.บางระกำ จ.พิษณุโลก	เพื่อให้มีเส้นทางคมนาคม ให้ประชาชนใช้สัญจร ไปมา-มา และขนส่ง ผลผลิตทางการเกษตร	ถนนผิวจราจร คสล. กว้าง 6 ม. ยาว 500 ม. (รายละเอียดตามแบบ แปลน อบจ.พล)	งบ อบจ.พล 800,000	งบ อบจ.พล 800,000	งบ อบจ.พล 800,000	งบ อบจ.พล 800,000	-	มีถนนที่ตัดมาตรฐานเพื่อให้ประชาชนใช้สัญจรไปมา คัดขึ้น 100 %	ทำให้ประชาชนเดินทางสัญจร ไป-มาและการขนส่งผลผลิตทางการเกษตรออกสู่ตลาด การค้าได้สะดวก รวดเร็วยิ่งขึ้น	กองช่าง (อบต.วังงาม อ.เมืองฯ)
141	ก่อสร้างถนนผิวจราจร คสล. สายบ้านนาทราย หมู่ที่ 5 ต.วังงาม เชื่อมต่อ หมู่ที่ 11 ต.วัดพริก อ.เมืองฯ จ.พิษณุโลก	เพื่อให้มีเส้นทางคมนาคม ให้ประชาชนใช้สัญจร ไปมา-มา และขนส่ง ผลผลิตทางการเกษตร	ถนนผิวจราจร คสล. กว้าง 6 ม. ยาว 500 ม. (รายละเอียดตามแบบ แปลน อบจ.พล)	งบ อบจ.พล 800,000	งบ อบจ.พล 800,000	งบ อบจ.พล 800,000	งบ อบจ.พล 800,000	-	มีถนนที่ตัดมาตรฐานเพื่อให้ประชาชนใช้สัญจรไปมา คัดขึ้น 100 %	ทำให้ประชาชนเดินทางสัญจร ไป-มาและการขนส่งผลผลิตทางการเกษตรออกสู่ตลาด การค้าได้สะดวก รวดเร็วยิ่งขึ้น	กองช่าง (อบต.วังงาม อ.เมืองฯ)
142	ก่อสร้างถนนผิวจราจร คสล. หมู่ที่ 4 ต.วังงาม เชื่อมต่อ หมู่ที่ 9 ต.วัดพริก อ.เมืองฯ จ.พิษณุโลก	เพื่อให้มีเส้นทางคมนาคม ให้ประชาชนใช้สัญจร ไปมา-มา และขนส่ง ผลผลิตทางการเกษตร	ถนนผิวจราจร คสล. กว้าง 6 ม. ยาว 1,000 ม. (รายละเอียดตามแบบ แปลน อบจ.พล)	งบ อบจ.พล 1,600,000	งบ อบจ.พล 1,600,000	งบ อบจ.พล 1,600,000	งบ อบจ.พล 1,600,000	-	มีถนนที่ตัดมาตรฐานเพื่อให้ประชาชนใช้สัญจรไปมา คัดขึ้น 100 %	ทำให้ประชาชนเดินทางสัญจร ไป-มาและการขนส่งผลผลิตทางการเกษตรออกสู่ตลาด การค้าได้สะดวก รวดเร็วยิ่งขึ้น	กองช่าง (อบต.วังงาม อ.เมืองฯ)
143	ก่อสร้างถนนผิวจราจร คสล. สายหนองยายใหญ่ ต.วังงาม อ.เมืองฯ เชื่อมต่อ ต.วังอิทก อ.บางระกำ จ.พิษณุโลก	เพื่อให้มีเส้นทางคมนาคม ให้ประชาชนใช้สัญจร ไปมา-มา และขนส่ง ผลผลิตทางการเกษตร	ถนนผิวจราจร คสล. กว้าง 6 ม. ยาว 1,500 ม. (รายละเอียดตามแบบ แปลน อบจ.พล)	งบ อบจ.พล 1,237,500	งบ อบจ.พล 1,237,500	งบ อบจ.พล 1,237,500	งบ อบจ.พล 1,237,500	-	มีถนนที่ตัดมาตรฐานเพื่อให้ประชาชนใช้สัญจรไปมา คัดขึ้น 100 %	ทำให้ประชาชนเดินทางสัญจร ไป-มาและการขนส่งผลผลิตทางการเกษตรออกสู่ตลาด การค้าได้สะดวก รวดเร็วยิ่งขึ้น	กองช่าง (อบต.วังงาม อ.เมืองฯ)

- ก. ยุทธศาสตร์จังหวัดพิษณุโลก ที่ 6 : ส่งเสริมความเข้มแข็งทางสังคม และความมั่นคงตามหลักการบริหารจัดการบ้านเมืองที่ดี
- ข. ยุทธศาสตร์การพัฒนาของ อบท. ในเขตจังหวัดพิษณุโลก ที่ 1 : การบริหารจัดการภาครัฐ ป้องกันการทุจริตประพฤติมิชอบและธรรมาภิบาล 8 : การพัฒนาการบริหารจัดการองค์กร และส่งเสริมการบูรณาการการทำงานร่วมกัน
7. ยุทธศาสตร์องค์การบริหารส่วนจังหวัดพิษณุโลก ที่ 7 : ด้านคมนาคมขนส่งและผังเมือง

แผนงาน : อุตสาหกรรมและการโยธา

ที่	โครงการ/กิจกรรม	วัตถุประสงค์	เป้าหมาย (ผลผลิตของโครงการ)	งบประมาณและที่เข้ามา					ตัวชี้วัด (KPI)	ผลที่คาดว่าจะได้รับ	หน่วยงาน ที่รับผิดชอบ หลัก
				2561 (บาท)	2562 (บาท)	2563 (บาท)	2564 (บาท)	2565 (บาท)			
144	ก่อสร้างถนนผิวจราจร คสล. พร้อมขยายไหล่ทาง ต.วังงาม เชื่อมต่อ หมู่ที่ 9 ต.วัดพริก อ.เมืองฯ จ.พิษณุโลก	เพื่อให้มีเส้นทางคมนาคม ให้ประชาชนใช้สัญจร ไปมา-มา และขนส่ง ผลผลิตทางการเกษตร	ถนนผิวจราจร คสล. กว้าง 6 ม. ยาว 1,600 ม. (รายละเอียดตามแบบ แปลน อบจ.พล)	1,300,000 งบ อบจ.พล	1,300,000 งบ อบจ.พล	1,300,000 งบ อบจ.พล	1,300,000 งบ อบจ.พล	-	มีถนนที่ได้ มาตรฐานเพื่อให้ ประชาชนใช้ สัญจรไปมา ดีขึ้น 100 %	ทำให้ประชาชนเดินทาง สัญจร ไป-มาและการ ส่งผลผลิตทางการ เกษตรออกสู่ตลาด การค้าได้สะดวก รวดเร็วยิ่งขึ้น	กองช่าง (อบต.วังงาม อ.เมืองฯ)
145	ก่อสร้างถนนผิวจราจร คสล. ต.วังงาม เชื่อมต่อ หมู่ที่ 11 ต.วัดพริก อ.เมืองฯ จ.พิษณุโลก	เพื่อให้มีเส้นทางคมนาคม ให้ประชาชนใช้สัญจร ไปมา-มา และขนส่ง ผลผลิตทางการเกษตร	ถนนผิวจราจร คสล. กว้าง 6 ม. ยาว 1,000 ม. (รายละเอียดตามแบบ แปลน อบจ.พล)	1,600,000 งบ อบจ.พล	1,600,000 งบ อบจ.พล	1,600,000 งบ อบจ.พล	1,600,000 งบ อบจ.พล	-	มีถนนที่ได้ มาตรฐานเพื่อให้ ประชาชนใช้ สัญจรไปมา ดีขึ้น 100 %	ทำให้ประชาชนเดินทาง สัญจร ไป-มาและการ ส่งผลผลิตทางการ เกษตรออกสู่ตลาด การค้าได้สะดวก รวดเร็วยิ่งขึ้น	กองช่าง (อบต.วังงาม อ.เมืองฯ)
146	ก่อสร้างถนนผิวจราจร คสล. สายบังคับ-ริมแม่น้ำบ้าน ต.วังงาม เชื่อมต่อ หมู่ที่ 11 ต.วัดพริก อ.เมืองฯ จ.พิษณุโลก	เพื่อให้มีเส้นทางคมนาคม ให้ประชาชนใช้สัญจร ไปมา-มา และขนส่ง ผลผลิตทางการเกษตร	ถนนผิวจราจร คสล. กว้าง 6 ม. ยาว 1,000 ม. (รายละเอียดตามแบบ แปลน อบจ.พล)	800,000 งบ อบจ.พล	800,000 งบ อบจ.พล	800,000 งบ อบจ.พล	800,000 งบ อบจ.พล	-	มีถนนที่ได้ มาตรฐานเพื่อให้ ประชาชนใช้ สัญจรไปมา ดีขึ้น 100 %	ทำให้ประชาชนเดินทาง สัญจร ไป-มาและการ ส่งผลผลิตทางการ เกษตรออกสู่ตลาด การค้าได้สะดวก รวดเร็วยิ่งขึ้น	กองช่าง (อบต.วังงาม อ.เมืองฯ)
147	ก่อสร้างถนนผิวจราจร คสล. ต.วังงาม อ.เมืองฯ เชื่อมต่อ หมู่ที่ 10 ต.บ้านไร่ อ.บางกระทุ่ม จ.พิษณุโลก	เพื่อให้มีเส้นทางคมนาคม ให้ประชาชนใช้สัญจร ไปมา-มา และขนส่ง ผลผลิตทางการเกษตร	ถนนผิวจราจร คสล. กว้าง 6 ม. ยาว 1,000 ม. (รายละเอียดตามแบบ แปลน อบจ.พล)	800,000 งบ อบจ.พล	800,000 งบ อบจ.พล	800,000 งบ อบจ.พล	800,000 งบ อบจ.พล	-	มีถนนที่ได้ มาตรฐานเพื่อให้ ประชาชนใช้ สัญจรไปมา ดีขึ้น 100 %	ทำให้ประชาชนเดินทาง สัญจร ไป-มาและการ ส่งผลผลิตทางการ เกษตรออกสู่ตลาด การค้าได้สะดวก รวดเร็วยิ่งขึ้น	กองช่าง (อบต.วังงาม อ.เมืองฯ)

ก. ยุทธศาสตร์จังหวัดพิษณุโลก ที่ 6 : ส่งเสริมความเข้มแข็งทางสังคม และความมั่นคงตามหลักการบริหารจัดการบ้านเมืองที่ดี

ข. ยุทธศาสตร์การพัฒนาของ อบท. ในเขตจังหวัดพิษณุโลก ที่ 1 : การบริหารจัดการการภาครัฐ ป้อนถิ่นการทุจริตประพฤติมิชอบและธรรมาภิบาล 8 : การพัฒนาการบริหารจัดการองค์กร และส่งเสริมการบูรณาการการทำงานร่วมกัน

7. ยุทธศาสตร์องค์การบริหารส่วนจังหวัดพิษณุโลก ที่ 7 : ด้านคมนาคมขนส่งและผู้โดยสาร

แผนงาน : อุสาหกรรมการและการโยธา

ที่	โครงการ/กิจกรรม	วัตถุประสงค์	เป้าหมาย (ผลผลิตของโครงการ)	งบประมาณและที่ผ่านมา						ตัวชี้วัด (KPI)	ผลที่คาดว่าจะ ได้รับ	หน่วยงาน ที่รับผิดชอบ หลัก
				2561 (บาท)	2562 (บาท)	2563 (บาท)	2564 (บาท)	2565 (บาท)				
148	ปรับปรุงซ่อมแซมถนน คสล. ในเขต ต.วังงาม อ.เมืองฯ เชื่อมต่อ หมู่ที่ 10 ต.บ้านไร่ อ.บางระจัน หมู่ที่ 11 ต.วัดพริก อ.เมืองฯ จ.พิษณุโลก	เพื่อให้มีเส้นทางคมนาคม ให้ประชาชนใช้สัญจร ไปมาสะดวก และขนส่ง ผลผลิตทางการเกษตร (รายละเอียดตามแบบ แปลน อบจ.พล)	ถนนผิวจราจร คสล. กว้าง 6 ม. ยาว 1,000 ม.	งบ อบจ.พล	งบ อบจ.พล	งบ อบจ.พล	งบ อบจ.พล	งบ อบจ.พล	-	มีถนนที่ดี มาตรฐานเพื่อให้ ประชาชนใช้ สัญจรไปมา ดีขึ้น 100 %	ทำให้ประชาชนเดินทาง สัญจร ไป-มาและการ ส่งผลผลิตทางการ เกษตรออกสู่ตลาด การค้าได้สะดวก รวดเร็วยิ่งขึ้น	กองช่าง (อบต.วังงาม อ.เมืองฯ)
149	ก่อสร้างถนนผิวจราจรลาดยาง แอสฟัลต์คอกบรีด สาย คลองชลประทาน เขตติดต่อก ต.บ้านไร่ อ.บางระจัน (สายพิษณุโลก - กำแพงดิน) (ต.วัดพริก, รางจัน, บ้านไร่, บางกระพุ่ม) จ.พิษณุโลก	เพื่อให้มีเส้นทางคมนาคม ให้ประชาชนใช้สัญจร ไปมาสะดวก และขนส่ง ผลผลิตทางการเกษตร (รายละเอียดตามแบบ แปลน อบจ.พล)	ถนนผิวจราจรลาดยาง แอสฟัลต์คอกบรีด กว้าง 6 ม. ยาว 5,000 ม.	2,625,000 งบ อบจ.พล	2,625,000 งบ อบจ.พล	2,625,000 งบ อบจ.พล	2,625,000 งบ อบจ.พล	-	มีถนนที่ดี มาตรฐานเพื่อให้ ประชาชนใช้ สัญจรไปมา ดีขึ้น 100 %	ทำให้ประชาชนเดินทาง สัญจร ไป-มาและการ ส่งผลผลิตทางการ การค้าได้สะดวก รวดเร็วยิ่งขึ้น	กองช่าง (อบต.วังงาม อ.เมืองฯ)	
150	ก่อสร้างถนนผิวจราจรลาดยาง จากคอกชลประทานหน้า ร.ร.วัดปากพิงตะวัศก หมู่ที่ 10 ต.บ้านไร่ เชื่อมระหว่าง ต.บ้านไร่ อ.บางกระพุ่ม จ.พิษณุโลก	เพื่อให้มีเส้นทางคมนาคม ให้ประชาชนใช้สัญจร ไปมาสะดวก และขนส่ง ผลผลิตทางการเกษตร (รายละเอียดตามแบบ แปลน อบจ.พล)	ถนนผิวจราจรลาดยาง กว้าง 6 ม. ยาว 1,600 ม.	1,200,000 งบ อบจ.พล	1,200,000 งบ อบจ.พล	1,200,000 งบ อบจ.พล	1,200,000 งบ อบจ.พล	-	มีถนนที่ดี มาตรฐานเพื่อให้ ประชาชนใช้ สัญจรไปมา ดีขึ้น 100 %	ทำให้ประชาชนเดินทาง สัญจร ไป-มาและการ ส่งผลผลิตทางการ เกษตรออกสู่ตลาด การค้าได้สะดวก รวดเร็วยิ่งขึ้น	กองช่าง (อบต.วังงาม อ.เมืองฯ)	

- ก. ยุทธศาสตร์จังหวัดพิษณุโลก ที่ 6 : ส่งเสริมความเข้มแข็งทางสังคม และความมั่นคงทางสังคมและการจัดการบ้านเมืองที่ดี
- ข. ยุทธศาสตร์การพัฒนาของ อบท. ในเขตจังหวัดพิษณุโลก ที่ 1 : การบริหารจัดการภาครัฐ ป้องกันการทุจริตประพฤติมิชอบและธรรมาภิบาล 8 : การพัฒนาการบริหารจัดการองค์กร และส่งเสริมการบูรณาการการทำงานร่วมกัน
7. ยุทธศาสตร์องค์การบริหารส่วนจังหวัดพิษณุโลก ที่ 7 : ด้านคมนาคมขนส่งและผังเมือง

แผนงาน : อุตสาหกรรมและการโยธา

ที่	โครงการ/กิจกรรม	วัตถุประสงค์	เป้าหมาย (ผลผลิตของโครงการ)	งบประมาณและค่าใช้จ่าย					ตัวชี้วัด (KPI)	ผลที่คาดว่าจะได้รับ	หน่วยงาน ที่รับผิดชอบหลัก
				2561 (บาท)	2562 (บาท)	2563 (บาท)	2564 (บาท)	2565 (บาท)			
151	ก่อสร้างถนนผิวจราจร คลส. สายเลี้ยวทางรถไฟ จาก หมู่ที่ 1 ต.วัดพริก เชื่อมต่อกับ บึงพระ อ.เมืองฯ จ.พิษณุโลก	เพื่อให้มีเส้นทางคมนาคม ให้ประชาชนใช้สัญจร ไปมา-มา และขนส่ง ผลผลิตทางการเกษตร	ถนนผิวจราจร คลส. กว้าง 6 ม. ยาว 220 ม. (รายละเอียดตามแบบ แปลน อบจ.พล)	-	-	1,500,000 งบ อบจ.พล	-	-	มีถนนที่ได้ มาตรฐานเพื่อให้ ประชาชนใช้ สัญจรไปมา ดีขึ้น 100 %	ทำให้ประชาชนเดินทาง สัญจร ไป-มาและการ ส่งผลผลิตทางการ เกษตรออกสู่ตลาด การค้าได้สะดวก รวดเร็วยิ่งขึ้น	กองช่าง (อบต.วัดพริก อ.เมืองฯ)
152	ก่อสร้างถนนผิวจราจรลาดยาง แอสฟัลติกคอนกรีต สาย ขย 143 จาก หมู่ที่ 9 ต.วัดพริก เชื่อมต่อ ต.วังงาม อ.เมืองฯ จ.พิษณุโลก	เพื่อให้มีเส้นทางคมนาคม ให้ประชาชนใช้สัญจร ไปมา-มา และขนส่ง ผลผลิตทางการเกษตร	ถนนผิวจราจรลาดยาง แบบแอสฟัลติก คอนกรีต กว้าง 6 ม. ยาว 5,000 ม. (รายละเอียดตามแบบ แปลน อบจ.พล)	-	-	-	2,000,000 งบ อบจ.พล	-	มีถนนที่ได้ มาตรฐานเพื่อให้ ประชาชนใช้ สัญจรไปมา ดีขึ้น 100 %	ทำให้ประชาชนเดินทาง สัญจร ไป-มาและการ ส่งผลผลิตทางการ เกษตรออกสู่ตลาด การค้าได้สะดวก รวดเร็วยิ่งขึ้น	กองช่าง (อบต.วัดพริก อ.เมืองฯ)
153	ก่อสร้างถนนผิวจราจรลาดยาง แอสฟัลติกคอนกรีต สาย หมู่ที่ 12 ต.วัดพริก อ.เมืองฯ เชื่อมต่อ ต.วังอิทก อ.บางระกำ จ.พิษณุโลก	เพื่อให้มีเส้นทางคมนาคม ให้ประชาชนใช้สัญจร ไปมา-มา และขนส่ง ผลผลิตทางการเกษตร	ถนนผิวจราจรลาดยาง แบบแอสฟัลติก คอนกรีต กว้าง 6 ม. ยาว 5,000 ม. (รายละเอียดตามแบบ แปลน อบจ.พล)	-	-	-	5,000,000 งบ อบจ.พล	-	มีถนนที่ได้ มาตรฐานเพื่อให้ ประชาชนใช้ สัญจรไปมา ดีขึ้น 100 %	ทำให้ประชาชนเดินทาง สัญจร ไป-มาและการ ส่งผลผลิตทางการ เกษตรออกสู่ตลาด การค้าได้สะดวก รวดเร็วยิ่งขึ้น	กองช่าง (อบต.วัดพริก อ.เมืองฯ)
154	ก่อสร้างถนนผิวจราจรลาดยาง แอสฟัลติกคอนกรีต สายขยบนถนนฝั่งตะวันตก ต.วังงาม เชื่อมต่อ หมู่ที่ 7 ต.วังนาคู อ.เมืองฯ จ.พิษณุโลก	เพื่อให้มีเส้นทางคมนาคม ให้ประชาชนใช้สัญจร ไปมา-มา และขนส่ง ผลผลิตทางการเกษตร	ถนนผิวจราจรลาดยาง แบบแอสฟัลติก ยาว 3,000 ม. (รายละเอียดตามแบบ แปลน อบจ.พล)	3,000,000 งบ อบจ.พล	-	-	-	-	มีถนนที่ได้ มาตรฐานเพื่อให้ ประชาชนใช้ สัญจรไปมา ดีขึ้น 100 %	ทำให้ประชาชนเดินทาง สัญจร ไป-มาและการ ส่งผลผลิตทางการ เกษตรออกสู่ตลาด การค้าได้สะดวก รวดเร็วยิ่งขึ้น	กองช่าง (อบต.วัดพริก อ.เมืองฯ)

ก. ยุทธศาสตร์จังหวัดพิษณุโลก ที่ 6 : ส่งเสริมความเข้มแข็งทางสังคม และความมั่นคงทางสังคมหลักการบริหารจัดการบ้านเมืองที่ดี

ข. ยุทธศาสตร์การพัฒนาของ อบท. ไม่สอดคล้องหรือเกี่ยวข้องที่ 1 : การบริหารจัดการการคลัง ปู่องกันการทุจริตประพฤติมิชอบและธรรมาภิบาล 8 : การพัฒนาการบริหารจัดการองค์กร และส่งเสริมการบูรณาการการทำงานร่วมกัน

7. ยุทธศาสตร์องค์การบริหารส่วนจังหวัดพิษณุโลก ที่ 7 : ตำแหน่งคมนาคมขนส่งและผู้เมือง

แผนงาน : ยุทธศาสตร์กรมและการโยธา

ที่	โครงการ/กิจกรรม	วัตถุประสงค์	เป้าหมาย (ผลผลิตของโครงการ)	งบประมาณและที่ผ่านมา					ตัวชี้วัด (KPI)	ผลที่คาดว่าจะ ได้รับ	หน่วยงาน ที่รับผิดชอบ หลัก
				2561 (บาท)	2562 (บาท)	2563 (บาท)	2564 (บาท)	2565 (บาท)			
155	ก่อสร้างถนนผิวจราจรลาดยาง สาย หมู่ที่ 1 ต.วัดพระ เชื่อมต่อก หมู่ที่ 5 ต.วังพระ อ.เมืองฯ จ.พิษณุโลก	เพื่อให้มีเส้นทางคมนาคม ให้ประชาชนใช้สัญจร ไปมา-มา และขนส่ง ผลผลิตทางการเกษตร	ถนนผิวจราจรลาดยาง กว้าง 6 ม. ยาว 2,000 ม. (รายละเอียดตามแบบ แปลน อบจ.พล)	-	-	-	4,000,000 (บาท)	-	มีถนนที่ได้ มาตรฐานเพื่อใช้ ประชาชนใช้ สัญจรไปมา ดีขึ้น 100 %	ทำให้ประชาชนเดินทาง สัญจร ไปมาและการ ส่งผลผลิตทางการ เกษตรออกสู่ตลาด การค้าได้สะดวก รวดเร็วยิ่งขึ้น	กองช่าง (อบต. วัดพระ อ.เมืองฯ)
156	ก่อสร้างถนนผิวจราจร คสล. สายจากบึงแก่งใหญ่ ต.ท่าทอง หมู่ที่ 6 เชื่อมต่อ หมู่ที่ 11 ต.ท่าโพธิ์ อ.เมือง จ.พิษณุโลก	เพื่อให้มีเส้นทางคมนาคม ให้ประชาชนใช้สัญจร ไปมา-มา และขนส่ง ผลผลิตทางการเกษตร	ถนนผิวจราจร คสล. กว้าง 8 ม. ยาว 3,000 กม. (รายละเอียดตามแบบ แปลน อบจ.พล)	10,000,000	-	-	-	-	มีถนนที่ได้ มาตรฐานเพื่อใช้ ประชาชนใช้ สัญจรไปมา ดีขึ้น 100 %	ทำให้ประชาชนเดินทาง สัญจร ไปมาและการ ส่งผลผลิตทางการ เกษตรออกสู่ตลาด การค้าได้สะดวก รวดเร็วยิ่งขึ้น	กองช่าง (ทต.ท่าทอง อ.เมืองฯ)
157	ก่อสร้างถนนผิวจราจร คสล. สายจากหน้าตอมของห้วยาง หมู่ที่ 7 ต.ท่าทอง เชื่อมต่อ หมู่ที่ 4 ต.ท่าโพธิ์ อ.เมือง จ.พิษณุโลก	เพื่อให้มีเส้นทางคมนาคม ให้ประชาชนใช้สัญจร ไปมา-มา และขนส่ง ผลผลิตทางการเกษตร	ถนนผิวจราจร คสล. กว้าง 8 ม. ยาว 1.5 กม. (รายละเอียดตามแบบ แปลน อบจ.พล)	5,000,000	-	-	-	-	มีถนนที่ได้ มาตรฐานเพื่อใช้ ประชาชนใช้ สัญจรไปมา ดีขึ้น 100 %	ทำให้ประชาชนเดินทาง สัญจร ไปมาและการ ส่งผลผลิตทางการ เกษตรออกสู่ตลาด การค้าได้สะดวก รวดเร็วยิ่งขึ้น	กองช่าง (ทต.ท่าทอง อ.เมืองฯ)

- ก. ยุทธศาสตร์จังหวัดพิษณุโลก ที่ 6 : ส่งเสริมความเข้มแข็งทางสังคม และความมั่นคงตามหลักการบริหารจัดการบ้านเมืองที่ดี
 ข. ยุทธศาสตร์การพัฒนาของ อบท. ในเขตจังหวัดพิษณุโลก ที่ 1 : การบริหารจัดการภาครัฐ ป้องกันการทุจริตประพฤติมิชอบและธรรมาภิบาล 8 : การพัฒนาการบริหารจัดการองค์กร และส่งเสริมการบูรณาการการทำงานร่วมกัน
 7. ยุทธศาสตร์องค์การบริหารส่วนจังหวัดพิษณุโลก ที่ 7 : ด้านคมนาคมขนส่งและผังเมือง

แผนงาน : อุตสาหกรรมและการโยธา

ที่	โครงการ/กิจกรรม	วัตถุประสงค์	เป้าหมาย (ผลผลิตของโครงการ)	งบประมาณและที่ผ่านมา					ตัวชี้วัด (KPI)	ผลที่คาดว่าจะได้รับ	หน่วยงาน ที่รับผิดชอบ หลัก
				2561 (บาท)	2562 (บาท)	2563 (บาท)	2564 (บาท)	2565 (บาท)			
158	ก่อสร้างถนนผิวจราจร คสล. สายจากคลองอ้ายแง่ง หมู่ที่ 7 ต.ท่าทอง เชื่อมต่อ หมู่ที่ 11 ต.ท่าโพธิ์ อ.เมือง จ.พิษณุโลก	เพื่อให้มีเส้นทางคมนาคม ให้ประชาชนใช้สัญจร ไปมา-มา และขนส่ง ผลผลิตทางการเกษตร	ถนนผิวจราจร คสล. กว้าง 8 ม. ยาว 1.0 กม. (รายละเอียดตามแบบ แปลน อบจ.พล)	5,000,000 งบ อบจ.พล	-	-	-	-	มีถนนที่ได้มาตรฐานเพื่อให้ประชาชนใช้สัญจรไปมา เพิ่มขึ้น 100 %	ทำให้ประชาชนเดินทางสัญจร ไปมาและการขนส่งผลผลิตทางการเกษตรออกสู่ตลาด การค้าได้สะดวก รวดเร็วยิ่งขึ้น	กองช่าง (ทต.ท่าทอง อ.เมืองฯ)
159	ก่อสร้างสะพานข้ามคลอง อ้ายแง้ว บ้านไผ่वंช หมู่ที่ 9 ต.ท่าทอง เชื่อมต่อบ้านแหลมโพธิ์ หมู่ที่ 9 ต.บ้านกร่าง อ.เมือง จ.พิษณุโลก	เพื่อให้มีเส้นทางคมนาคม ให้ประชาชนใช้สัญจร ไปมา-มา และขนส่ง ผลผลิตทางการเกษตร	ก่อสร้างสะพาน กว้าง 8 ม. ยาว 20 ม. (รายละเอียดตามแบบ แปลน อบจ.พล)	2,000,000 งบ อบจ.พล	-	-	-	-	มีสะพานที่ได้มาตรฐานเพื่อให้ประชาชนใช้สัญจรไปมา เพิ่มขึ้น 100 %	ทำให้ประชาชนเดินทางสัญจร ไปมาและการขนส่งผลผลิตทางการเกษตรออกสู่ตลาด การค้าได้สะดวก รวดเร็วยิ่งขึ้น	กองช่าง (ทต.ท่าทอง อ.เมืองฯ)
160	ก่อสร้างถนนผิวจราจรลาดยาง แอสฟัลติกคอนกรีต สายขอเย็นจิตร หมู่ที่ 4 ต.บ้านคลอง เชื่อมต่อ ต.วัดจันทร์ และเขตเทศบาลนครพิษณุโลก อ.เมืองฯ จ.พิษณุโลก	เพื่อให้มีเส้นทางคมนาคม ให้ประชาชนใช้สัญจร ไปมา-มา และขนส่ง ผลผลิตทางการเกษตร	ถนนผิวจราจรลาดยาง แบบแอสฟัลติกคอนกรีต กว้าง 6.5 ม.ยาว 1,000 ม. (รายละเอียดตามแบบ แปลน อบจ.พล)	3,000,000 งบ อบจ.พล	3,000,000 งบ อบจ.พล	3,000,000 งบ อบจ.พล	3,000,000 งบ อบจ.พล	-	มีถนนที่ได้มาตรฐานเพื่อให้ประชาชนใช้สัญจรไปมา เพิ่มขึ้น 100 %	ทำให้ประชาชนเดินทางสัญจร ไปมาและการขนส่งผลผลิตทางการเกษตรออกสู่ตลาด การค้าได้สะดวก รวดเร็วยิ่งขึ้น	กองช่าง (ทต.บ้านคลอง อ.เมืองฯ)

ก. ยุทธศาสตร์จังหวัดพิษณุโลก ที่ 6 : ส่งเสริมความเข้มแข็งทางสังคม และความมั่นคงทางมหัศจรรย์การบริหารจัดการบ้านเมืองที่ดี

ข. ยุทธศาสตร์การพัฒนาของ อบท. ในเขตจังหวัดพิษณุโลก ที่ 1-:การบริหารจัดการภาครัฐ บู๊งกันการทุจริตประพฤติมิชอบและธรรมภิบาล- 8 : การพัฒนาการบริหารจัดการองค์กร และส่งเสริมการบูรณาการการทำงานร่วมกัน

7. ยุทธศาสตร์องค์การบริหารส่วนจังหวัดพิษณุโลก ที่ 7 : ต้านความยากจนส่งและพึ่งมืออง

แผนงาน : อุตสาหกรรมและการโยธา

ที่	โครงการ/กิจกรรม	วัตถุประสงค์	เป้าหมาย (ผลผลิตของโครงการ)	งบประมาณและที่ตามมา					ตัวชี้วัด (KPI)	ผลที่คาดว่าจะ ได้รับ	หน่วยงาน ที่รับผิดชอบ หลัก
				2561 (บาท)	2562 (บาท)	2563 (บาท)	2564 (บาท)	2565 (บาท)			
161	ก่อสร้างถนนผิวจราจร คสล. พร้อมท่อระบายน้ำ คสล. และ บ่อพัก คสล. สายถนนร่วมพัฒนา หมู่ที่ 3 ต.บ้านคลองเขื่อนต่อ ถนนสายพิษณุโลก - เมืองใหม่ ต.พลาชัยพลา อ.เมืองฯ จ.พิษณุโลก	เพื่อให้มีเส้นทางคมนาคมให้ประชาชนใช้สัญจรไปมา-มา และขนส่งผลผลิตทางการเกษตร	ถนนผิวจราจร คสล. กว้าง 6 ม. ยาว 1,100 ม. บ่อพัก คสล. จำนวน 80 บ่อ (รายละเอียดตามแบบแปลน อบจ.พล)	8,000,000 (บาท)	8,000,000 (บาท)	8,000,000 (บาท)	8,000,000 (บาท)	-	มีถนนที่ได้มาตรฐานเพื่อให้ประชาชนใช้สัญจรไปมา คัดขึ้น 100 %	ทำให้ประชาชนเดินทางสัญจร ไป-มาและการขนส่งผลผลิตทางการเกษตรออกสู่ตลาด การค้าได้สะดวกรวดเร็วขึ้น	กองช่าง (ต.บ้านคลอง อ.เมืองฯ)
162	ก่อสร้างถนนผิวจราจร คสล. พร้อมท่อระบายน้ำ คสล. สายทุ่งทะเลแก้ว (ช่วงที่ 2) หน้าหมู่บ้านธรรมนิมน์ที่ 7 หมู่ที่ 5 ต.บ้านคลอง ถึงตำบลคลองขุดประทาน ผังตะวันออก เขื่อนต่อ ต.วัดจันทร์ และเขตเทศบาลนครพิษณุโลก	เพื่อให้มีเส้นทางคมนาคมให้ประชาชนใช้สัญจรไปมา-มา และขนส่งผลผลิตทางการเกษตร	ถนนผิวจราจร คสล. กว้าง 6 ม. ยาว 360 ม. พร้อมท่อระบายน้ำ คสล. (รายละเอียดตามแบบแปลน อบจ.พล)	5,000,000 (บาท)	5,000,000 (บาท)	5,000,000 (บาท)	5,000,000 (บาท)	-	มีถนนที่ได้มาตรฐานเพื่อให้ประชาชนใช้สัญจรไปมา คัดขึ้น 100 %	ทำให้ประชาชนเดินทางสัญจร ไป-มาและการขนส่งผลผลิตทางการเกษตรออกสู่ตลาด การค้าได้สะดวกรวดเร็วขึ้น	กองช่าง (ต.บ้านคลอง อ.เมืองฯ)
163	ปรับปรุงถนนผิวจราจรลาดยาง แอสฟัลท์ติกคอนกรีต สายบ้านหัวแพ หมู่ที่ 8 ต.บ้านกร่าง อ.เมืองฯ เขื่อนต่อ ต.บ้านางาน อ.บางระกำ จ.พิษณุโลก	เพื่อให้มีเส้นทางคมนาคมให้ประชาชนใช้สัญจรไปมา-มา และขนส่งผลผลิตทางการเกษตร	ถนนผิวจราจรลาดยาง แอสฟัลท์ติกคอนกรีต กว้าง 6 ม. ระยะทางตลอดสาย 5,000 กม. (รายละเอียดตามแบบแปลน อบจ.พล)	4,500,000 (บาท)	3,000,000 (บาท)	3,000,000 (บาท)	-	-	มีถนนที่ได้มาตรฐานเพื่อให้ประชาชนใช้สัญจรไปมา คัดขึ้น 100 %	ทำให้ประชาชนเดินทางสัญจร ไป-มาและการขนส่งผลผลิตทางการเกษตรออกสู่ตลาด การค้าได้สะดวกรวดเร็วขึ้น	กองช่าง (อบต.บ้านกร่าง อ.เมืองฯ)

- ก. ยุทธศาสตร์จังหวัดพิษณุโลก ที่ 6 : ส่งเสริมความเข้มแข็งทางสังคม และความมั่นคงทางหลักการบริหารจัดการบ้านเมืองที่ดี
- ข. ยุทธศาสตร์การพัฒนาของ อปท. ในเขตจังหวัดพิษณุโลก ที่ 1 : การบริหารจัดการภาครัฐ ป้องกันการทุจริตประพฤติมิชอบและธรรมาภิบาล 8 : การพัฒนาการบริหารจัดการองค์กร และส่งเสริมการบูรณาการการทำงานร่วมกัน
7. ยุทธศาสตร์องค์การบริหารส่วนจังหวัดพิษณุโลก ที่ 7 : ด้านคมนาคมขนส่งและผังเมือง
- แผนงาน : อุตสาหกรรมและการโยธา

ที่	โครงการ/กิจกรรม	วัตถุประสงค์	เป้าหมาย (ผลผลิตของโครงการ)	งบประมาณและที่ผ่านมา					ตัวชี้วัด (KPI)	ผลที่คาดว่าจะได้รับ	หน่วยงาน ที่รับผิดชอบ หลัก
				2561 (บาท)	2562 (บาท)	2563 (บาท)	2564 (บาท)	2565 (บาท)			
164	ก่อสร้างถนนผิวจราจรลาดยาง สายบ้านแหลมโพธิ์ หมู่ที่ 9 ต.บ้านกร่าง ถึงบ้าน หนองหัวยาง ต.ท่าทอง อ.เมืองฯ จ.พิษณุโลก	เพื่อให้มีเส้นทางคมนาคม ให้ประชาชนใช้สัญจร ไปมา-มา และขนส่ง ผลผลิตทางการเกษตร	ถนนผิวจราจรลาดยาง กว้าง 7 ม. ยาว 2,000 ม. (รายละเอียดตามแบบ แปลน อบจ.พล)	7,000,000 งบ อบจ.พล	-	-	-	-	มีถนนที่ได้ มาตรฐานเพื่อให้ ประชาชนใช้ สัญจรไปมา ดีขึ้น 100 %	ทำให้ประชาชนเดินทาง สัญจร ไป-มาและการ ส่งผลผลิตทางการ เกษตรออกสู่ตลาด การค้าได้สะดวก รวดเร็วยิ่งขึ้น	กองช่าง (อบต.บ้านกร่าง อ.เมืองฯ)
165	ปรับปรุงซ่อมแซมถนน ผิวจราจรลาดยาง สายบ้านกร่าง - จอมทอง หมู่ที่ 3 ต.บ้านกร่าง อ.เมืองฯ จ.พิษณุโลก	เพื่อให้มีเส้นทางคมนาคม ให้ประชาชนใช้สัญจร ไปมา-มา และขนส่ง ผลผลิตทางการเกษตร	ถนนผิวจราจรลาดยาง กว้าง 6 ม. ยาว 1,000 ม. (รายละเอียดตามแบบ แปลน อบจ.พล)	1,000,000 งบ อบจ.พล	1,000,000 งบ อบจ.พล	-	-	-	มีถนนที่ได้ มาตรฐานเพื่อให้ ประชาชนใช้ สัญจรไปมา ดีขึ้น 100 %	ทำให้ประชาชนเดินทาง สัญจร ไป-มาและการ ส่งผลผลิตทางการ เกษตรออกสู่ตลาด การค้าได้สะดวก รวดเร็วยิ่งขึ้น	กองช่าง (อบต.บ้านกร่าง อ.เมืองฯ)
166	ก่อสร้างถนนผิวจราจรลาดยาง รอบบึงแม่ระพัน หมู่ที่ 10 ต.บ้านกร่าง อ.เมืองฯ เชื่อมต่อ ต.ท่านางาม อ.บางระกำ จ.พิษณุโลก	เพื่อให้มีเส้นทางคมนาคม ให้ประชาชนใช้สัญจร ไปมา-มา และขนส่ง ผลผลิตทางการเกษตร	ถนนผิวจราจรลาดยาง กว้าง 6 ม. ยาว 4,500 ม. (รายละเอียดตามแบบ แปลน อบจ.พล)	12,150,000 งบ อบจ.พล	-	-	-	-	มีถนนที่ได้ มาตรฐานเพื่อให้ ประชาชนใช้ สัญจรไปมา ดีขึ้น 100 %	ทำให้ประชาชนเดินทาง สัญจร ไป-มาและการ ส่งผลผลิตทางการ เกษตรออกสู่ตลาด การค้าได้สะดวก รวดเร็วยิ่งขึ้น	กองช่าง (อบต.บ้านกร่าง อ.เมืองฯ)
167	ยกระดับถนนพร้อม ก่อสร้างถนนผิวจราจรลาดยาง สาย หมู่ที่ 10 ต.บ้านกร่าง อ.เมืองฯ (วงเงินทำคนเดียว- วงเงินหลัก) เชื่อมต่อ ต.ท่าช้าง อ.พรหมพิราม จ.พิษณุโลก	เพื่อให้มีเส้นทางคมนาคม ให้ประชาชนใช้สัญจร ไปมา-มา และขนส่ง ผลผลิตทางการเกษตร	ยกระดับถนนผิวจราจร ลาดยาง กว้าง 6 ม. ยาว 5,000 ม. (รายละเอียดตามแบบ แปลน อบจ.พล)	4,000,000 งบ อบจ.พล	4,000,000 งบ อบจ.พล	45,000,000 งบ อบจ.พล	-	-	มีถนนที่ได้ มาตรฐานเพื่อให้ ประชาชนใช้ สัญจรไปมา ดีขึ้น 100 %	ทำให้ประชาชนเดินทาง สัญจร ไป-มาและการ ส่งผลผลิตทางการ เกษตรออกสู่ตลาด การค้าได้สะดวก รวดเร็วยิ่งขึ้น	กองช่าง (อบต.บ้านกร่าง อ.เมืองฯ)

ก. ยุทธศาสตร์จังหวัดภูเก็ต ที่ 6 : ส่งเสริมความเข้มแข็งทางสังคม และความมั่นคงตามหลักการบริหารจัดการบ้านเมืองที่ดี

ข. ยุทธศาสตร์การพัฒนาของ อปท. ในเขตจังหวัดภูเก็ต ที่ 1 : การบริหารจัดการการคลัง ป้อนทุนการชดเชยและระดมทุน 8 : การพัฒนาการบริหารจัดการองค์กร และส่งเสริมการบูรณาการทำงานร่วมกัน

7. ยุทธศาสตร์องค์การบริหารส่วนจังหวัดภูเก็ต ที่ 7 : ด้านคมนาคมขนส่งและผังเมือง

แผนงาน : อุตสาหกรรมและการโยธา

ที่	โครงการ/กิจกรรม	วัตถุประสงค์	เป้าหมาย (ผลผลิตของโครงการ)	งบประมาณและที่ผ่านมา					ตัวชี้วัด (KPI)	ผลที่คาดว่าจะได้รับ	หน่วยงาน ที่รับผิดชอบหลัก
				2561 (บาท)	2562 (บาท)	2563 (บาท)	2564 (บาท)	2565 (บาท)			
168	ขยายถนน หมู่ที่ 10 ต.บ้านกร่าง อ.เมืองฯ เชื่อมท่อ หมู่ที่ 9 บ้านแม่ระหับ ต.ท่าช้าง อ.พรหมพิราม จ.พิษณุโลก	เพื่อให้มีเส้นทางคมนาคมให้ประชาชนใช้สัญจรไปมาสะดวก และขนส่งผลผลิตทางการเกษตร	ขยายถนน กว้าง 6 ม. ยาว 6,000 ม. (รายละเอียดตามแบบแปลน อบจ.พล)	7,500,000 งบ อบจ.พล	-	-	-	-	มีถนนที่ตัด มาตรฐานเพื่อให้ ประชาชนใช้ สัญจรไปมา ดีขึ้น 100 %	ทำให้ประชาชนเดินทางสัญจร ไปมาและการขนส่งผลผลิตทางการเกษตรออกสู่ตลาด การค้าได้สะดวก รวดเร็วยิ่งขึ้น	กองช่าง อบต.บ้านกร่าง อ.เมืองฯ)
169	ยกระดับถนนสายคลองรังนกดู พร้อมรถถังฯ หมู่ที่ 10 ต.บ้านกร่าง อ.เมืองฯ จ.พิษณุโลก	เพื่อให้มีเส้นทางคมนาคมให้ประชาชนใช้สัญจรไปมาสะดวก และขนส่งผลผลิตทางการเกษตร	ยกระดับถนน ผิวจราจร กว้าง 6 ม. ยาว 4,000 ม. (รายละเอียดตามแบบแปลน อบจ.พล)	1,500,000 งบ อบจ.พล	-	-	-	-	มีถนนที่ตัด มาตรฐานเพื่อให้ ประชาชนใช้ สัญจรไปมา ดีขึ้น 100 %	ทำให้ประชาชนเดินทางสัญจร ไปมาและการขนส่งผลผลิตทางการเกษตรออกสู่ตลาด การค้าได้สะดวก รวดเร็วยิ่งขึ้น	กองช่าง อบต.บ้านกร่าง อ.เมืองฯ)
170	ก่อสร้างถนนผิวจราจรลาดยาง แบบผิวเรียบ (คพซัล) สาย คลอง C-15 หมู่ที่ 1 ต.บ้านกร่าง-หมู่ที่ 3 เชื่อมต่อ คลองหนอง อ.เมืองฯ จ.พิษณุโลก	เพื่อให้มีเส้นทางคมนาคมให้ประชาชนใช้สัญจรไปมาสะดวก และขนส่งผลผลิตทางการเกษตร	ถนนลาดยางผิวเรียบ กว้าง 6 ม. ยาว 1,800 ม. (รายละเอียดตามแบบแปลน อบจ.พล)	1,800,000 งบ อบจ.พล	2,000,000 งบ อบจ.พล	1,000,000 งบ อบจ.พล	-	-	มีถนนที่ตัด มาตรฐานเพื่อให้ ประชาชนใช้ สัญจรไปมา ดีขึ้น 100 %	ทำให้ประชาชนเดินทางสัญจร ไปมาและการขนส่งผลผลิตทางการเกษตรออกสู่ตลาด การค้าได้สะดวก รวดเร็วยิ่งขึ้น	กองช่าง อบต.บ้านกร่าง อ.เมืองฯ)
171	ก่อสร้างถนนลูกรังบนคันคลอง ทั้งหมดขาม ต.รังษีสะพาน บ้านหนองห้วยง ต.ท่าทอง ไปถึงหมู่ทาบ หมู่ที่ 9 ต.บ้านกร่าง อ.เมืองฯ จ.พิษณุโลก	เพื่อให้มีเส้นทางคมนาคมให้ประชาชนใช้สัญจรไปมาสะดวก และขนส่งผลผลิตทางการเกษตร	ถนนผิวจราจรลูกรังบนคันคลอง คันคลอง กว้าง 8 ม. ยาว 4,000 ม. (รายละเอียดตามแบบแปลน อบจ.พล)	1,100,000 งบ อบจ.พล	-	-	-	-	มีถนนที่ตัด มาตรฐานเพื่อให้ ประชาชนใช้ สัญจรไปมา ดีขึ้น 100 %	ทำให้ประชาชนเดินทางสัญจร ไปมาและการขนส่งผลผลิตทางการเกษตรออกสู่ตลาด การค้าได้สะดวก รวดเร็วยิ่งขึ้น	กองช่าง อบต.บ้านกร่าง อ.เมืองฯ)

- ก. ยุทธศาสตร์จังหวัดพิษณุโลก ที่ 6 : ส่งเสริมความเข้มแข็งทางสังคม และความมั่นคงทางหลักการบริหารจัดการบ้านเมืองที่ดี
- ข. ยุทธศาสตร์การพัฒนาของ อบท. ในเขตจังหวัดพิษณุโลก ที่ 1 : การบริหารจัดการภาครัฐ ป้องกันการทุจริตประทุมิชอบและรรรมภิบาล 8 : การพัฒนาการบริหารจัดการองค์กร และส่งเสริมการบูรณาการการทำงานร่วมกัน
7. ยุทธศาสตร์องค์การบริหารส่วนจังหวัดพิษณุโลก ที่ 7 : ด้านคมนาคมขนส่งและผังเมือง

แผนงาน : อุตสาหกรรมและการโยธา

ที่	โครงการ/กิจกรรม	วัตถุประสงค์	เป้าหมาย (ผลผลิตของโครงการ)	งบประมาณและที่ตามมา				ตัวชี้วัด (KPI)	ผลที่คาดว่าจะได้รับ	หน่วยงาน ที่รับผิดชอบ หลัก
				2561 (บาท)	2562 (บาท)	2563 (บาท)	2564 (บาท)			
172	ยกระดับถนนลูกรังสายแม่วัง เชื่อมต่อน.ไผ่ยอดอน หมู่ที่ 10 ต.บ้านกร่าง อ.เมืองฯ จ.พิษณุโลก	เพื่อให้มีเส้นทางคมนาคม ให้ประชาชนใช้สัญจร ไปมา-มา และขนส่ง ผลผลิตทางการเกษตร	ถนนผิวจราจรลูกรัง กว้าง 8 ม. ยาว 1,700 ม. (รายละเอียดตามแบบ แปลน อบจ.พล)	4,600,000 งบ อบจ.พล	-	-	-	มีถนนที่ได้ มาตรฐานเพื่อให้ ประชาชนใช้ สัญจรไปมา ดีขึ้น 100 %	ทำให้ประชาชนเดินทาง สัญจร ไป-มาและการ ส่งผลผลิตทางการ เกษตรออกสู่ตลาด การค้าได้สะดวก รวดเร็วยิ่งขึ้น	กองช่าง (อบต.บ้านกร่าง อ.เมืองฯ)
173	ยกระดับถนนลูกรัง พร้อม สะพานข้ามคลองวังเกตุ สาย หนองครก ถึงคลองวังเกตุ ต.บ้านกร่าง อ.เมืองฯ ติดต่อ ต. ชุมแสงสงคราม อ.บางระกำ จ.พิษณุโลก	เพื่อให้มีเส้นทางคมนาคม ให้ประชาชนใช้สัญจร ไปมา-มา และขนส่ง ผลผลิตทางการเกษตร	ถนนผิวจราจรลูกรัง พร้อมสะพาน กว้าง 8 ม. ยาว 6,000 ม. (รายละเอียดตามแบบ แปลน อบจ.พล)	2,000,000 งบ อบจ.พล	1,000,000 งบ อบจ.พล	-	-	มีถนนที่ได้ มาตรฐานเพื่อให้ ประชาชนใช้ สัญจรไปมา ดีขึ้น 100 %	ทำให้ประชาชนเดินทาง สัญจร ไป-มาและการ ส่งผลผลิตทางการ เกษตรออกสู่ตลาด การค้าได้สะดวก รวดเร็วยิ่งขึ้น	กองช่าง (อบต.บ้านกร่าง อ.เมืองฯ)
174	ก่อสร้างถนนผิวจราจรลาดยาง สายเดียดคลองชลประทาน C-14 หมู่ที่ 4 ต.บ้านกร่าง อ.เมืองฯ เชื่อมต่อ บ้านท่านางงาม ต.ท่านางงาม อ.บางระกำ จ.พิษณุโลก	เพื่อให้มีเส้นทางคมนาคม ให้ประชาชนใช้สัญจร ไปมา-มา และขนส่ง ผลผลิตทางการเกษตร	ถนนผิวจราจรลาดยาง กว้าง 6 ม. ยาว 4,000 ม. (รายละเอียดตามแบบ แปลน อบจ.พล)	3,000,000 งบ อบจ.พล	4,000,000 งบ อบจ.พล	4,000,000 งบ อบจ.พล	-	มีถนนที่ได้ มาตรฐานเพื่อให้ ประชาชนใช้ สัญจรไปมา ดีขึ้น 100 %	ทำให้ประชาชนเดินทาง สัญจร ไป-มาและการ ส่งผลผลิตทางการ เกษตรออกสู่ตลาด การค้าได้สะดวก รวดเร็วยิ่งขึ้น	กองช่าง (อบต.บ้านกร่าง อ.เมืองฯ)

ก. ยุทธศาสตร์จังหวัดพิษณุโลก ที่ 6 : ส่งเสริมความเข้มแข็งทางสังคม และความมั่นคงทางมหัศจรรย์การจัดการบ้านเมืองที่ดี

ข. ยุทธศาสตร์การพัฒนาของ อบท. ในเขตจังหวัดพิษณุโลก ที่ 1 : การบริหารจัดการภาครัฐ ป้องกันการทุจริตประพฤติมิชอบและธรรมภิบาล 8 : การพัฒนาการบริหารจัดการองค์กร และส่งเสริมการบูรณาการการทำงานร่วมกัน

7. ยุทธศาสตร์องค์การบริหารส่วนจังหวัดพิษณุโลก ที่ 7 : ตำบลคนนาคมนชนงและเมือง

แผนงาน : อุตสาหกรรมและการโยธา

ที่	โครงการ/กิจกรรม	วัตถุประสงค์	เป้าหมาย (ผลผลิตของโครงการ)	งบประมาณและที่ผ่านมา					ตัวชี้วัด (KPI)	ผลที่คาดว่าจะได้รับ	หน่วยงาน ที่รับผิดชอบหลัก
				2561 (บาท)	2562 (บาท)	2563 (บาท)	2564 (บาท)	2565 (บาท)			
175	ก่อสร้างถนนผิวจราจรลาดยางสายเลียยคลองชลประทาน C-15 หมู่ที่ 9 ต.บ้านกร่าง	เพื่อให้มีเส้นทางคมนาคมไปมา-จาก และขนส่ง	ถนนผิวจราจรลาดยางกว้าง 6 ม. ยาว 5,000 ม. (รายละเอียดตามแบบแปลน อบจ.พล)	3,000,000 จบ อบจ.พล	5,000,000 จบ อบจ.พล	5,000,000 จบ อบจ.พล	-	-	มีถนนที่ตัดมาตรฐานเพื่อให้ประชาชนใช้สัญจรไปมา คัดขึ้น 100 %	ทำให้ประชาชนเดินทางสัญจร ไป-มาและการขนส่งผลผลิตทางการเกษตรออกสู่ตลาด การค้าได้สะดวก รวดเร็วยิ่งขึ้น	กองช่าง (อบต.บ้านกร่าง อ.เมืองฯ)
176	ปรับปรุงถนนเลนลาดยางสายเลียยคลองชลประทาน C 14 หมู่ที่ 4 ต.บ้านกร่าง	เพื่อให้มีเส้นทางคมนาคมไปมา-จาก และขนส่ง	ถนนผิวจราจรลาดยางกว้าง 6 ม. ยาว 1,000 ม. (รายละเอียดตามแบบแปลน อบจ.พล)	1,000,000 จบ อบจ.พล	-	-	-	-	มีถนนที่ตัดมาตรฐานเพื่อให้ประชาชนใช้สัญจรไปมา คัดขึ้น 100 %	ทำให้ประชาชนเดินทางสัญจร ไป-มาและการขนส่งผลผลิตทางการเกษตรออกสู่ตลาด การค้าได้สะดวก รวดเร็วยิ่งขึ้น	กองช่าง (อบต.บ้านกร่าง อ.เมืองฯ)
177	ก่อสร้างขยายถนนลาดยางแบบผิวเรียบ (คพซีล) ถนนทางเข้าตำบลคลองชลประทาน C 15 หมู่ 9	เพื่อให้มีเส้นทางคมนาคมไปมา-จาก และขนส่ง	ถนนผิวจราจรลาดยางผิวเรียบ กว้าง 6 ม. ยาว 1,950 ม. (รายละเอียดตามแบบแปลน อบจ.พล)	2,000,000 จบ อบจ.พล	2,000,000 จบ อบจ.พล	2,000,000 จบ อบจ.พล	-	-	มีถนนที่ตัดมาตรฐานเพื่อให้ประชาชนใช้สัญจรไปมา คัดขึ้น 100 %	ทำให้ประชาชนเดินทางสัญจร ไป-มาและการขนส่งผลผลิตทางการเกษตรออกสู่ตลาด การค้าได้สะดวก รวดเร็วยิ่งขึ้น	กองช่าง (อบต.บ้านกร่าง อ.เมืองฯ)

- ก. ยุทธศาสตร์จังหวัดพิษณุโลก ที่ 6 : ส่งเสริมความเข้มแข็งทางสังคม และความมั่นคงตามหลักการบริหารจัดการบ้านเมืองที่ดี
- ข. ยุทธศาสตร์การพัฒนาของ อบท. ในเขตจังหวัดพิษณุโลก ที่ 1 : การบริหารจัดการภาครัฐ ป้องกันการทุจริตประพฤติมิชอบและธรรมาภิบาล 8 : การพัฒนาการบริหารจัดการองค์กร และส่งเสริมการบูรณาการการทำงานร่วมกัน
7. ยุทธศาสตร์องค์การบริหารส่วนจังหวัดพิษณุโลก ที่ 7 : ด้านคมนาคมขนส่งและผังเมือง

แผนงาน : อุตสาหกรรมและการโยธา

ที่	โครงการ/กิจกรรม	วัตถุประสงค์	เป้าหมาย (ผลผลิตของโครงการ)	งบประมาณและที่ผ่านมา					ตัวชี้วัด (KPI)	ผลที่คาดว่าจะได้รับ	หน่วยงาน ที่รับผิดชอบ หลัก
				2561 (บาท)	2562 (บาท)	2563 (บาท)	2564 (บาท)	2565 (บาท)			
178	ปรับปรุงถนนผิวจราจรลาดยาง ลาดยาง แบบแอสฟัลติก คอนกรีต สาย หมู่ที่ 7 เทศบาลตำบลบ้านใหม่ อ.เมืองฯ เชื่อมต่อ ต.ท่าศาล อ.บางกระทุ่ม จ.พิษณุโลก	เพื่อให้มีเส้นทางคมนาคม ให้ประชาชนใช้สัญจร ไปมา-มา และขนส่ง ผลผลิตทางการเกษตร	ถนนผิวจราจรลาดยาง แบบแอสฟัลติกคอนกรีต กว้าง 7 ม. ยาว 520 ม. (รายละเอียดตามแบบ แปลน อบจ.พล)	3,000,000 งบ อบจ.พล	3,000,000 งบ อบจ.พล	3,000,000 งบ อบจ.พล	3,000,000 งบ อบจ.พล	-	มีถนนที่ได้ มาตรฐานเพื่อให้ ประชาชนใช้ สัญจรไปมา ดีขึ้น 100 %	ทำให้ประชาชนเดินทาง สัญจร ไปมาและการ ส่งผลผลิตทางการ เกษตรออกสู่ตลาด การค้าได้สะดวก รวดเร็วยิ่งขึ้น	กองช่าง (อบต.วังนาคู อ.เมืองฯ)
179	ก่อสร้างถนนผิวจราจรลาดยาง แบบผิวเรียบ สาย หมู่ที่ 3 ต.วังนาคู อ.เมืองฯ เชื่อมต่อ หมู่ที่ 9 ตำบลไร่ อ.บางกระทุ่ม จ.พิษณุโลก	เพื่อให้มีเส้นทางคมนาคม ให้ประชาชนใช้สัญจร ไปมา-มา และขนส่ง ผลผลิตทางการเกษตร	ถนนผิวจราจรลาดยาง ผิวเรียบ (เคพซีล) กว้าง 6 ม. ยาว 1,295 ม. (รายละเอียดตามแบบ แปลน อบจ.พล)	1,500,000 งบ อบจ.พล	1,500,000 งบ อบจ.พล	1,500,000 งบ อบจ.พล	1,500,000 งบ อบจ.พล	-	มีถนนที่ได้ มาตรฐานเพื่อให้ ประชาชนใช้ สัญจรไปมา ดีขึ้น 100 %	ทำให้ประชาชนเดินทาง สัญจร ไปมาและการ ส่งผลผลิตทางการ เกษตรออกสู่ตลาด การค้าได้สะดวก รวดเร็วยิ่งขึ้น	กองช่าง (อบต.วังนาคู อ.เมืองฯ)
180	ก่อสร้างถนนผิวจราจรลาดยาง แบบผิวเรียบ สาย หมู่ที่ 2 - หมู่ที่ 1 บ้านวังยาง ต.วังนาคู อ.เมืองฯ จ.พิษณุโลก	เพื่อให้มีเส้นทางคมนาคม ให้ประชาชนใช้สัญจร ไปมา-มา และขนส่ง ผลผลิตทางการเกษตร	ถนนผิวจราจรลาดยาง แบบผิวเรียบ กว้าง 6 ม. ยาว 185 ม. (รายละเอียดตามแบบ แปลน อบจ.พล)	800,000 งบ อบจ.พล	800,000 งบ อบจ.พล	800,000 งบ อบจ.พล	800,000 งบ อบจ.พล	-	มีถนนที่ได้ มาตรฐานเพื่อให้ ประชาชนใช้ สัญจรไปมา ดีขึ้น 100 %	ทำให้ประชาชนเดินทาง สัญจร ไปมาและการ ส่งผลผลิตทางการ เกษตรออกสู่ตลาด การค้าได้สะดวก รวดเร็วยิ่งขึ้น	กองช่าง (อบต.วังนาคู อ.เมืองฯ)

ก. ยุทธศาสตร์จังหวัดพิษณุโลก ที่ 6 : ส่งเสริมความเข้มแข็งทางสังคม และความมั่นคงตามหลักการบริหารจัดการบ้านเมืองที่ดี

ข. ยุทธศาสตร์การพัฒนาของ อบ.ท. ในเขตจังหวัดพิษณุโลก ที่ 1 : การบริหารจัดการภาครัฐ ป้องกันการทุจริตประพฤติมิชอบและธรรมาภิบาล 8 : การพัฒนาการบริหารจัดการองค์กร และส่งเสริมการบูรณาการการทำงานร่วมกัน

7. ยุทธศาสตร์องค์การบริหารส่วนจังหวัดพิษณุโลก ที่ 7 : ด้านคมนาคมขนส่งและผังเมือง

แผนงาน : อุทสาทรกรรมและการโยธา

ที่	โครงการ/กิจกรรม	วัตถุประสงค์	เป้าหมาย (ผลผลิตของโครงการ)	งบประมาณและระยะเวลายาว					ตัวชี้วัด (KPI)	ผลที่คาดว่าจะได้รับ	หน่วยงาน ที่รับผิดชอบ
				2561 (บาท)	2562 (บาท)	2563 (บาท)	2564 (บาท)	2565 (บาท)			
181	ก่อสร้างถนนผิวจราจร คสล. หมู่ที่ 4 ต.วังนาคู อ.เมือง พิษณุโลก ระยะยาว 5 จาก ถ.พิษณุโลก - บางกระพุ่ม ถึงเขตติดต่อก หมู่ที่ 9 ต.บ้านไร่ อ.บางกระพุ่ม จ.พิษณุโลก	เพื่อให้มีเส้นทางคมนาคม ให้ประชาชนใช้สัญจร ไปมา-มา และขนส่ง ผลผลิตทางการเกษตร	ถนนผิวจราจร คสล. กว้าง 6 ม. ยาว 1,600 ม. (รายละเอียดตามแบบ แปลน อบจ.พล)	1,375,000 งบ อบจ.พล	1,375,000 งบ อบจ.พล	1,375,000 งบ อบจ.พล	1,375,000 งบ อบจ.พล	-	มีถนนที่ตัด มาตรฐานเพื่อให้ ประชาชนใช้ สัญจรไปมา ดีขึ้น 100 %	ทำให้ประชาชนเดินทาง สัญจร ไป-มาและการ ส่งผลผลิตทางการ เกษตรออกสู่ตลาด การค้าได้สะดวก รวดเร็วยิ่งขึ้น	กองช่าง (อบต.วังนาคู อ.เมืองฯ)
182	ก่อสร้างถนนผิวจราจรลาดยาง แบบผิวเรียบ สายเรียบ คลองชลประทานฝั่งตะวันตก จากหมู่ที่ 5 บ้านจอมทอง ต.จอมทอง อ.เมืองฯ เขื่อนต่อ ต.มะตอย อ.พรหมพิราม จ.พิษณุโลก	เพื่อให้มีเส้นทางคมนาคม ให้ประชาชนใช้สัญจร ไปมา-มา และขนส่ง ผลผลิตทางการเกษตร	ถนนผิวจราจร ลาดยาง ผิวเรียบ กว้าง 6 ม. ยาว 2,000 ม. (รายละเอียดตามแบบ แปลน อบจ.พล)	4,344,000 งบ อบจ.พล	4,344,000 งบ อบจ.พล	4,344,000 งบ อบจ.พล	4,344,000 งบ อบจ.พล	-	มีถนนที่ตัด มาตรฐานเพื่อให้ ประชาชนใช้ สัญจรไปมา ดีขึ้น 100 %	ทำให้ประชาชนเดินทาง สัญจร ไป-มาและการ ส่งผลผลิตทางการ เกษตรออกสู่ตลาด การค้าได้สะดวก รวดเร็วยิ่งขึ้น	กองช่าง (อบต.จอมทอง อ.เมืองฯ)
183	ก่อสร้างถนนผิวจราจร คสล. สาย หมู่ที่ 2 ต.บ้านป่า อ.เมืองฯ เขื่อนต่อ ต.ห้าแฉก อ.วัดโบสถ์ จ.พิษณุโลก	เพื่อให้มีเส้นทางคมนาคม ให้ประชาชนใช้สัญจร ไปมา-มา และขนส่ง ผลผลิตทางการเกษตร	ถนนผิวจราจร คสล. กว้าง 6 ม. ยาว 1,800 ม. (รายละเอียดตามแบบ แปลน อบจ.พล)	1,360,000 งบ อบจ.พล	1,360,000 งบ อบจ.พล	1,360,000 งบ อบจ.พล	1,360,000 งบ อบจ.พล	-	มีถนนที่ตัด มาตรฐานเพื่อให้ ประชาชนใช้ สัญจรไปมา ดีขึ้น 100 %	ทำให้ประชาชนเดินทาง สัญจร ไป-มาและการ ส่งผลผลิตทางการ เกษตรออกสู่ตลาด การค้าได้สะดวก รวดเร็วยิ่งขึ้น	กองช่าง (อบต.บ้านป่า อ.เมืองฯ)

- ก. ยุทธศาสตร์จังหวัดพิษณุโลก ที่ 6 : ส่งเสริมความเข้มแข็งทางสังคม และความมั่นคงตามหลักการจัดการบ้านเมืองที่ดี
- ข. ยุทธศาสตร์การพัฒนาของ อบท. ในเขตจังหวัดพิษณุโลก ที่ 1 : การบริหารจัดการภาครัฐ ป้องกันการทุจริตประพฤติมิชอบและธรรมาภิบาล 8 : การพัฒนาการบริหารจัดการองค์กร และส่งเสริมการบูรณาการการทำงานร่วมกัน
7. ยุทธศาสตร์องค์การบริหารส่วนจังหวัดพิษณุโลก ที่ 7 : ด้านคมนาคมขนส่งและผังเมือง

แผนงาน : อุตสาหกรรมและการโยธา

ที่	โครงการ/กิจกรรม	วัตถุประสงค์	เป้าหมาย (ผลผลิตของโครงการ)	งบประมาณและที่ผ่านมา					ตัวชี้วัด (KPI)	ผลที่คาดว่าจะได้รับ	หน่วยงาน ที่รับผิดชอบ หลัก
				2561 (บาท)	2562 (บาท)	2563 (บาท)	2564 (บาท)	2565 (บาท)			
184	ก่อสร้างถนนผิวจราจรลาดยาง แบบผิวเรียบ หมู่ที่ 3 สายไปแก้ว ต.บ้านป่า เชื่อมต่อ หมู่ที่ 9 ต.หัวรอ อ.เมืองฯ จ.พิษณุโลก	เพื่อให้มีเส้นทางคมนาคม ให้ประชาชนใช้สัญจร ไปมา-มา และขนส่ง ผลผลิตทางการเกษตร	ถนนผิวจราจรลาดยาง แบบผิวเรียบ กว้าง 6 ม. ยาว 900 ม. พร้อมวางท่อ ระบายน้ำ Ø 0.60 ม. จำนวน 2 จุด ๆ ละ 9 ท่อน (รายละเอียดตามแบบ แปลน อบจ.พล)	2,709,000 งบ อบจ.พล	-	-	-	-	มีถนนที่ได้ มาตรฐานเพื่อให้ ประชาชนใช้ สัญจรไปมา ดีขึ้น 100 %	ทำให้ประชาชนเดินทาง สัญจร ไป-มาและการ ขนส่งผลผลิตทางการ เกษตรออกสู่ตลาด การค้ำได้สะดวก รวดเร็วยิ่งขึ้น	กองช่าง (อบต.บ้านป่า อ.เมืองฯ)
185	ก่อสร้างถนนผิวจราจร คสล. สาย หมู่ที่ 1 หน่วัดแสงชู อรุโณทัย ต.บ้านป่า อ.เมืองฯ เชื่อมต่อ หมู่ที่ 7 ต.หัวรอ อ.วัดโบสถ์ จ.พิษณุโลก	เพื่อให้มีเส้นทางคมนาคม ให้ประชาชนใช้สัญจร ไปมา-มา และขนส่ง ผลผลิตทางการเกษตร	ถนนผิวจราจร คสล. กว้าง 6 ม. ยาว 720 ม. พร้อมวางท่อระบายน้ำ Ø 0.40 ม. จำนวน 3 จุด จุด ละ 9 ท่อน (รายละเอียดตามแบบ แปลน อบจ.พล)	1,000,000 งบ อบจ.พล	1,000,000 งบ อบจ.พล	169,000 งบ อบจ.พล	-	มีถนนที่ได้ มาตรฐานเพื่อให้ ประชาชนใช้ สัญจรไปมา ดีขึ้น 100 %	ทำให้ประชาชนเดินทาง สัญจร ไป-มาและการ ขนส่งผลผลิตทางการ เกษตรออกสู่ตลาด การค้ำได้สะดวก รวดเร็วยิ่งขึ้น	กองช่าง (อบต.บ้านป่า อ.เมืองฯ)	
186	ก่อสร้างถนนผิวจราจร คสล. สายร้องไหยผาด หมู่ที่ 8 ต.บ้านป่า เชื่อมต่อ หมู่ที่ 11 ต.ดอนทอง อ.เมืองฯ จ.พิษณุโลก	เพื่อให้มีเส้นทางคมนาคม ให้ประชาชนใช้สัญจร ไปมา-มา และขนส่ง ผลผลิตทางการเกษตร	ถนนผิวจราจร คสล. กว้าง 6 ม. ยาว 1,750 ม. พร้อมวางท่อระบายน้ำ Ø 0.40 ม. จำนวน 3 จุด จุดละ 9 ท่อน (รายละเอียดตามแบบ แปลน อบจ.พล)	1,500,000 งบ อบจ.พล	1,500,000 งบ อบจ.พล	1,500,000 งบ อบจ.พล	759,000 งบ อบจ.พล	มีถนนที่ได้ มาตรฐานเพื่อให้ ประชาชนใช้ สัญจรไปมา ดีขึ้น 100 %	ทำให้ประชาชนเดินทาง สัญจร ไป-มาและการ ขนส่งผลผลิตทางการ เกษตรออกสู่ตลาด การค้ำได้สะดวก รวดเร็วยิ่งขึ้น	กองช่าง (อบต.บ้านป่า อ.เมืองฯ)	

ก. ยุทธศาสตร์จังหวัดพิษณุโลก ที่ 6 : ส่งเสริมความเข้มแข็งทางสังคม และความมั่นคงตามหลักการบริการจัดการบ้านเมืองที่ดี

ข. ยุทธศาสตร์การพัฒนาของ อปท. ในเขตจังหวัดพิษณุโลก ที่ 1 : การบริหารจัดการภาครัฐ ป้อนทุนการทุจริตประพฤติมิชอบและรณรงค์ปราบปรามการทุจริต และส่งเสริมการบูรณาการการทำงานร่วมกัน
7. ยุทธศาสตร์องค์การบริหารส่วนจังหวัดพิษณุโลก ที่ 7 : ด้านความมั่นคงและผังเมือง

แผนงาน : อุตสาหกรรมและการโยธา

ที่	โครงการ/กิจกรรม	วัตถุประสงค์	เป้าหมาย (ผลผลิตของโครงการ)	งบประมาณและที่ผ่านมา					ตัวชี้วัด (KPI)	ผลที่คาดว่าจะได้รับ	หน่วยงานที่รับผิดชอบหลัก
				2561 (บาท)	2562 (บาท)	2563 (บาท)	2564 (บาท)	2565 (บาท)			
187	ก่อสร้างถนนผิวจราจร คสล. สาย หมู่ที่ 6 ทนเอ็งจันทร์ ตำบลบ้านป่า อ.เมือง เชื่อมต่อ หมู่ที่ 7 ต.พ้อแท้ อ.วัดโบสถ์ จ.พิษณุโลก	เพื่อให้มีเส้นทางคมนาคม ให้ประชาชนใช้สัญจร ไปมา-มา และขนส่ง ผลผลิตทางการเกษตร	ถนนผิวจราจร คสล. กว้าง 6 ม. ยาว 1,880 ม. หนา 0.15 ม. พร้อมวางท่อระบายน้ำ ๑ 0.40 ม. จำนวน 3 จุด ๆ ละ 9 ท่อน (รายละเอียดตามแบบแปลน อบจ.พล)	1,000,000 (บาท)	1,000,000 (บาท)	1,000,000 (บาท)	775,000 (บาท)	-	มีถนนที่ได้มาตรฐานเพื่อให้ประชาชนใช้สัญจรไปมา คัดชั้น 100 %	ทำให้ประชาชนเดินทางสัญจร ไป-มาและการขนส่งผลผลิตทางการเกษตรออกสู่ตลาด การค้าได้สะดวก รวดเร็วยิ่งขึ้น	กองช่าง (อบต.บ้านป่า อ.เมืองฯ)
188	ก่อสร้างถนนผิวจราจรลาดยาง แบบผิวเรียบ สาย บ้านป่า - เขาร หมู่ที่ 9 ต.บ้านป่า เชื่อมต่อ หมู่ที่ 11 ต.ดอนทอง อ.เมืองฯ จ.พิษณุโลก	เพื่อให้มีเส้นทางคมนาคม ให้ประชาชนใช้สัญจร ไปมา-มา และขนส่ง ผลผลิตทางการเกษตร	ถนนผิวจราจรแบบผิวเรียบ กว้าง 6 ม. ยาว 3,200 ม. พร้อมวางท่อระบายน้ำ ๑ 0.80 ม. จำนวน 2 จุด จุด ละ 8 ท่อน (รายละเอียดตามแบบแปลน อบจ.พล)	2,000,000 (บาท)	2,000,000 (บาท)	2,000,000 (บาท)	3,615,000 (บาท)	-	มีถนนที่ได้มาตรฐานเพื่อให้ประชาชนใช้สัญจรไปมา คัดชั้น 100 %	ทำให้ประชาชนเดินทางสัญจร ไป-มาและการขนส่งผลผลิตทางการเกษตรออกสู่ตลาด การค้าได้สะดวก รวดเร็วยิ่งขึ้น	กองช่าง (อบต.บ้านป่า อ.เมืองฯ)
189	ก่อสร้างถนนผิวจราจร คสล. สาย หมู่ที่ 5 บ้านหนองอ้อ ตำบลบ้านป่า อ.เมืองฯ เชื่อมต่อ หมู่ที่ 7 ต.พ้อแท้ อ.วัดโบสถ์ จ.พิษณุโลก	เพื่อให้มีเส้นทางคมนาคม ให้ประชาชนใช้สัญจร ไปมา-มา และขนส่ง ผลผลิตทางการเกษตร	ถนนผิวจราจร คสล. กว้าง 6 ม. ยาว 550 ม. หนา 0.15 ม. พร้อมวางท่อระบายน้ำ ๑ 0.60 ม. จำนวน 2 จุด ๆ ละ 8 ท่อน (รายละเอียดตามแบบแปลน อบจ.พล)	1,658,000 (บาท)	-	-	-	-	มีถนนที่ได้มาตรฐานเพื่อให้ประชาชนใช้สัญจรไปมา คัดชั้น 100 %	ทำให้ประชาชนเดินทางสัญจร ไป-มาและการขนส่งผลผลิตทางการเกษตรออกสู่ตลาด การค้าได้สะดวก รวดเร็วยิ่งขึ้น	กองช่าง (อบต.บ้านป่า อ.เมืองฯ)

- ก. ยุทธศาสตร์จังหวัดพิษณุโลก ที่ 6 : ส่งเสริมความเข้มแข็งทางสังคม และความมั่นคงตามหลักการจัดการบ้านเมืองที่ดี
 ข. ยุทธศาสตร์การพัฒนาของ อบท. ในเขตจังหวัดพิษณุโลก ที่ 1 : การบริหารจัดการภาครัฐ ป้องกันการทุจริตประพฤติมิชอบและธรรมาภิบาล 8 : การพัฒนาการบริหารจัดการองค์กร และส่งเสริมการบูรณาการการทำงานร่วมกัน
 7. ยุทธศาสตร์องค์การบริหารส่วนจังหวัดพิษณุโลก ที่ 7 : ด้านคมนาคมขนส่งและผังเมือง

แผนงาน : อุตสาหกรรมและการโยธา

ที่	โครงการ/กิจกรรม	วัตถุประสงค์	เป้าหมาย (ผลผลิตของโครงการ)	งบประมาณและค่าใช้จ่าย					ตัวชี้วัด (KPI)	ผลที่คาดว่าจะได้รับ	หน่วยงาน ที่รับผิดชอบ
				2561 (บาท)	2562 (บาท)	2563 (บาท)	2564 (บาท)	2565 (บาท)			
190	ก่อสร้างถนนผิวจราจร คสล. สาย หมู่ที่ 2 บ้านบึงไทร (สายหนองอ้อ) อ.เมืองฯ เชื่อมต่อ หมู่ที่ 7 ต.หัวแท้อ.วัดโบสถ์ จ.พิษณุโลก	เพื่อให้มีเส้นทางคมนาคม ให้ประชาชนใช้สัญจรไปมา-มา และขนส่งผลผลิตทางการเกษตร	ถนนผิวจราจร คสล. กว้าง 6 ม. ยาว 1,700 ม. หนา 0.15 ม. พร้อมวางท่อระบายน้ำ Ø 0.60 ม. จำนวน 5 จุด ๆ ละ 8 ท่อน (รายละเอียดตามแบบแปลน อบจ.พล)	100,000 งบ อบจ.พล	100,000 งบ อบจ.พล	100,000 งบ อบจ.พล	1,267,500 งบ อบจ.พล	-	มีถนนที่ได้มาตรฐานเพื่อให้ประชาชนใช้สัญจรไปมาดีขึ้น 100 %	ทำให้ประชาชนเดินทางสัญจร ไป-มาและการส่งผลผลิตทางการเกษตรออกสู่ตลาด การค้าได้สะดวก รวดเร็วยิ่งขึ้น	กองช่าง (อบต.บ้านป่า อ.เมืองฯ)
191	ก่อสร้างถนนผิวจราจร คสล. สาย หมู่ที่ 9 ไผ่สีสุก ต.บ้านป่า ถึง หมู่ที่ 11 ดอนทอง อ.เมืองฯ เชื่อมต่อ หมู่ที่ 7 ต.หัวแท้อ.วัดโบสถ์ จ.พิษณุโลก	เพื่อให้มีเส้นทางคมนาคม ให้ประชาชนใช้สัญจรไปมา-มา และขนส่งผลผลิตทางการเกษตร	ถนนผิวจราจร คสล. กว้าง 6 ม. ยาว 1,900 ม. หนา 0.15 ม. พร้อมวางท่อระบายน้ำ Ø 0.80" ม. จำนวน 2 จุดๆ ละ 8 ท่อน (รายละเอียดตามแบบแปลน อบจ.พล)	1,500,000 งบ อบจ.พล	1,500,000 งบ อบจ.พล	1,500,000 งบ อบจ.พล	1,200,000 งบ อบจ.พล	-	มีถนนที่ได้มาตรฐานเพื่อให้ประชาชนใช้สัญจรไปมาดีขึ้น 100 %	ทำให้ประชาชนเดินทางสัญจร ไป-มาและการส่งผลผลิตทางการเกษตรออกสู่ตลาด การค้าได้สะดวก รวดเร็วยิ่งขึ้น	กองช่าง (อบต.บ้านป่า อ.เมืองฯ)
192	ก่อสร้างถนนผิวจราจร คสล. สายหมู่ที่ 8 บ้านหนองวางลี ซอยหนองอ้อยทอง ดอนทอง เชื่อมต่อ หมู่ที่ 9 ต.บ้านป่า อ.เมือง จ.พิษณุโลก	เพื่อให้มีเส้นทางคมนาคม ให้ประชาชนใช้สัญจรไปมา-มา และขนส่งผลผลิตทางการเกษตร	ถนนผิวจราจร คสล. กว้าง 6 ม. ยาว 1,000 ม. (รายละเอียดตามแบบแปลน อบจ.พล)	3,240,000 งบ อบจ.พล	-	-	-	-	มีถนนที่ได้มาตรฐานเพื่อให้ประชาชนใช้สัญจรไปมาดีขึ้น 100 %	ทำให้ประชาชนเดินทางสัญจร ไป-มาและการส่งผลผลิตทางการเกษตรออกสู่ตลาด การค้าได้สะดวก รวดเร็วยิ่งขึ้น	กองช่าง (อบต.ดอนทอง อ.เมืองฯ)

ก. ยุทธศาสตร์จังหวัดพิษณุโลก ที่ 6 : ส่งเสริมความเข้มแข็งทางสังคม และความมั่นคงทางมหัศจรรย์การบริหารจัดการบ้านเมืองที่ดี

ข. ยุทธศาสตร์การพัฒนาของ อบ.ท. ในเขตจังหวัดพิษณุโลก ที่ 1 : การบริหารจัดการภาครัฐ ป้องกับการทุจริตประพฤติมิชอบและธรรมาภิบาล 8 : การพัฒนาการบริหารจัดการองค์กร และส่งเสริมการบูรณาการการทำงานร่วมกัน

7. ยุทธศาสตร์องค์การบริหารส่วนจังหวัดพิษณุโลก ที่ 7 : ด้านคมนาคมขนส่งและผังเมือง

แผนงาน : อุทสาทรกรรมและการโยธา

ที่	โครงการ/กิจกรรม	วัตถุประสงค์	เป้าหมาย (ผลผลิตของโครงการ)	งบประมาณและที่ผ่านมา					ตัวชี้วัด (KPI)	ผลที่คาดว่าจะได้รับ	หน่วยงาน ที่รับผิดชอบหลัก
				2561 (บาท)	2562 (บาท)	2563 (บาท)	2564 (บาท)	2565 (บาท)			
193	ก่อสร้างถนนผิวจราจร คสล. สาย หมู่ที่ 11 ตอนทองเชื่อมต่อบ้านรื้อหรือหายขาด หมู่ที่ 8 ต.บ้านป่า อ.เมืองฯ จ.พิษณุโลก	เพื่อให้มีเส้นทางคมนาคมให้ประชาชนใช้สัญจรไปมาสะดวกและขนส่งผลผลิตทางการเกษตร	ถนนผิวจราจร คสล. กว้าง 6 ม. ยาว 1,000 ม. (รายละเอียดตามแบบแปลน อบจ.พล)	3,071,900	-	-	-	-	มีถนนที่ตัดมาตรฐานเพื่อให้บริการประชาชนใช้สัญจรไปมาตัดขึ้น 100 %	ทำให้ประชาชนเดินทางสัญจรไปมาและการขนส่งผลผลิตทางการเกษตรออกสู่ตลาดการค้าได้สะดวกรวดเร็วยิ่งขึ้น	กองช่าง อบต.ดอนทอง อ.เมืองฯ
194	ก่อสร้างถนนผิวจราจร คสล. สายถ้ำเหล็ก ร.คอนทองวิทยา ค.คอนทอง เข้มต่อบ้านแม่หลุมประจักษ์ ต.บ้านป่า อ.เมืองฯ จ.พิษณุโลก	เพื่อให้มีเส้นทางคมนาคมให้ประชาชนใช้สัญจรไปมาสะดวกและขนส่งผลผลิตทางการเกษตร	ถนนผิวจราจร คสล. กว้าง 6 ม. ยาว 1,500 ม. (รายละเอียดตามแบบแปลน อบจ.พล)	4,602,000	-	-	-	-	มีถนนที่ตัดมาตรฐานเพื่อให้บริการประชาชนใช้สัญจรไปมาตัดขึ้น 100 %	ทำให้ประชาชนเดินทางสัญจรไปมาและการขนส่งผลผลิตทางการเกษตรออกสู่ตลาดการค้าได้สะดวกรวดเร็วยิ่งขึ้น	กองช่าง อบต.คอนทอง อ.เมืองฯ
195	ก่อสร้างถนนผิวจราจร คสล. สาย หมู่ที่ 11 ตอนทองเชื่อมต่อบริเวณสะพานข้ามคลองชลประทาน หมู่ที่ 8 ต.บ้านป่า อ.เมืองฯ จ.พิษณุโลก	เพื่อให้มีเส้นทางคมนาคมให้ประชาชนใช้สัญจรไปมาสะดวกและขนส่งผลผลิตทางการเกษตร	ถนนผิวจราจร คสล. กว้าง 6 ม. ยาว 1,600 ม. วางท่อขนาด 80 ซม. จำนวน 2 จุด ๆ ละ 8 ท่อน (รายละเอียดตามแบบแปลน อบจ.พล)	4,908,000	-	-	-	-	มีถนนที่ตัดมาตรฐานเพื่อให้บริการประชาชนใช้สัญจรไปมาตัดขึ้น 100 %	ทำให้ประชาชนเดินทางสัญจรไปมาและการขนส่งผลผลิตทางการเกษตรออกสู่ตลาดการค้าได้สะดวกรวดเร็วยิ่งขึ้น	กองช่าง อบต.คอนทอง อ.เมืองฯ
196	ก่อสร้างถนนผิวจราจร คสล. สายหมู่ที่ 8 บ้านหนองกวาสี ตอนทอง เข้มต่อ หมู่ที่ 9 ต.บ้านป่า อ.เมืองฯ จ.พิษณุโลก	เพื่อให้มีเส้นทางคมนาคมให้ประชาชนใช้สัญจรไปมาสะดวกและขนส่งผลผลิตทางการเกษตร	ถนนผิวจราจร คสล. กว้าง 6 ม. ยาว 2,000 ม. (รายละเอียดตามแบบแปลน อบจ.พล)	6,480,000	-	-	-	-	มีถนนที่ตัดมาตรฐานเพื่อให้บริการประชาชนใช้สัญจรไปมาตัดขึ้น 100 %	ทำให้ประชาชนเดินทางสัญจรไปมาและการขนส่งผลผลิตทางการเกษตรออกสู่ตลาดการค้าได้สะดวกรวดเร็วยิ่งขึ้น	กองช่าง อบต.คอนทอง อ.เมืองฯ

- ก. ยุทธศาสตร์จังหวัดพิษณุโลก ที่ 6 : ส่งเสริมความเข้มแข็งทางสังคม และความมั่นคงตามหลักการบริหารจัดการบ้านเมืองที่ดี
- ข. ยุทธศาสตร์การพัฒนาของ อพท. ในเขตจังหวัดพิษณุโลก ที่ 1 : การบริหารจัดการภาครัฐ ป้องกันการทุจริตประพฤติมิชอบและธรรมาภิบาล 8 : การพัฒนาการบริหารจัดการองค์กร และส่งเสริมการบูรณาการการทำงานร่วมกัน
7. ยุทธศาสตร์องค์การบริหารส่วนจังหวัดพิษณุโลก ที่ 7 : ด้านคมนาคมขนส่งและผังเมือง

แผนงาน : อุตสาหกรรมและการโยธา

ที่	โครงการ/กิจกรรม	วัตถุประสงค์	เป้าหมาย (ผลผลิตของโครงการ)	งบประมาณและที่ผ่านมา					ตัวชี้วัด (KPI)	ผลที่คาดว่าจะได้รับ	หน่วยงาน ที่รับผิดชอบ
				2561 (บาท)	2562 (บาท)	2563 (บาท)	2564 (บาท)	2565 (บาท)			
197	ก่อสร้างถนนผิวจราจรลาดยาง แอสฟัลติกคอนกรีต สายบ้านดอนทอง อ.เมือง น้ำเต้า ต.ดอนทอง อ.เมือง เชื่อมต่อบ้านยาง อ.วัดโบสถ์ จ.พิษณุโลก	เพื่อให้มีเส้นทางคมนาคม ให้ประชาชนใช้สัญจร ไปมา-มา และขนส่ง ผลผลิตทางการเกษตร	ถนนผิวจราจรลาดยาง แบบแอสฟัลติกคอนกรีต กว้าง 6 ม. ยาว 5,000 ม. (รายละเอียดตามแบบ แปลน อบจ.พล)	3,000,000 งบ อบจ.พล	3,000,000 งบ อบจ.พล	2,000,000 งบ อบจ.พล	2,000,000 งบ อบจ.พล	-	มีถนนที่ได้ มาตรฐานเพื่อให้ ประชาชนใช้ สัญจรไปมา ดีขึ้น 100 % รวดเร็วยิ่งขึ้น	ทำให้ประชาชนเดินทาง สัญจร ไป-มาและการ ขนส่งผลผลิตทางการ เกษตรออกสู่ตลาด การค้าได้สะดวก รวดเร็วยิ่งขึ้น	กองช่าง (อบต.ดอนทอง อ.เมืองฯ)
198	ปรับปรุงซ่อมแซมถนนลาดยาง แบบผิวเรียบ สาย หมู่ที่ 10 - หมู่ที่ 14 ทางขึ้นเขา ต.ดอนทอง อ.เมืองฯ เชื่อมต่อ ต.บ้านยาง อ.วัดโบสถ์ จ.พิษณุโลก	เพื่อให้มีเส้นทางคมนาคม ให้ประชาชนใช้สัญจร ไปมา-มา และขนส่ง ผลผลิตทางการเกษตร	ถนนผิวจราจรลาดยาง แบบผิวเรียบ กว้าง 6 ม. ยาว 4,000 ม. (รายละเอียดตามแบบ แปลน อบจ.พล)	2,500,000 งบ อบจ.พล	2,500,000 งบ อบจ.พล	-	-	-	มีถนนที่ได้ มาตรฐานเพื่อให้ ประชาชนใช้ สัญจรไปมา ดีขึ้น 100 % รวดเร็วยิ่งขึ้น	ทำให้ประชาชนเดินทาง สัญจร ไป-มาและการ ขนส่งผลผลิตทางการ เกษตรออกสู่ตลาด การค้าได้สะดวก รวดเร็วยิ่งขึ้น	กองช่าง (อบต.ดอนทอง อ.เมืองฯ)
199	ถนนลาดยาง เส้นทางเลียบ คลองชลประทาน สาย 8 R ระหว่างคันคลองชลประทาน สายใหญ่ แยกประตูน้ำ 8R - LMC ถึงเส้นทางถนน เลี่ยงเมือง โกลีลาภิบาล ชลประทาน หมู่ที่ 7 ต.สนอแซ อ.เมืองฯ จ.พิษณุโลก	เพื่อให้มีเส้นทางคมนาคม ให้ประชาชนใช้สัญจร ไปมา-มา และขนส่ง ผลผลิตทางการเกษตร	ถนนผิวจราจรลาดยาง แบบผิวเรียบ กว้าง 6 ม. ยาว 5,000 ม. (รายละเอียดตามแบบ แปลน อบจ.พล)	3,000,000 งบ อบจ.พล	3,000,000 งบ อบจ.พล	2,000,000 งบ อบจ.พล	2,000,000 งบ อบจ.พล	-	มีถนนที่ได้ มาตรฐานเพื่อให้ ประชาชนใช้ สัญจรไปมา ดีขึ้น 100 % รวดเร็วยิ่งขึ้น	ทำให้ประชาชนเดินทาง สัญจร ไป-มาและการ ขนส่งผลผลิตทางการ เกษตรออกสู่ตลาด การค้าได้สะดวก รวดเร็วยิ่งขึ้น	กองช่าง (อบต.ดอนทอง อ.เมืองฯ)

ก. ยุทธศาสตร์จังหวัดพิษณุโลก ที่ 6 : ส่งเสริมความเข้มแข็งทางสังคม และความมั่นคงตามหลักการการบริหารจัดการบ้านเมืองที่ดี

ข. ยุทธศาสตร์การพัฒนาของ อบท. ในเขตจังหวัดพิษณุโลก ที่ 1 : การบริหารจัดการภาครัฐฯ ป้องกันการทุจริตประพฤติมิชอบและธรรมาภิบาล 8 : การพัฒนาการบริหารจัดการองค์กร และส่งเสริมการบูรณาการการทำงานร่วมกัน

7. ยุทธศาสตร์องค์การบริหารส่วนจังหวัดพิษณุโลก ที่ 7 : ด้านคมนาคมขนส่งและผังเมือง

แผนงาน : อุตสาหกรรมและการโยธา

ที่	โครงการ/กิจกรรม	วัตถุประสงค์	เป้าหมาย (ผลผลิตของโครงการ)	งบประมาณและที่พัฒนา					ตัวชี้วัด (KPI)	ผลที่คาดว่าจะได้รับ	หน่วยงาน ที่รับผิดชอบหลัก
				2561 (บาท)	2562 (บาท)	2563 (บาท)	2564 (บาท)	2565 (บาท)			
200	ก่อสร้างถนนผิวจราจร คสล. สาย 5 R คลองชลประทาน หมู่ที่ 2 บริเวณตลาดไทย ค.ตอนทอง เชื่อมต่อ ต.บ้านป่า อ.เมืองฯ จ.พิษณุโลก	เพื่อให้มีเส้นทางคมนาคม ให้ประชาชนใช้สัญจร ไปมา-มา และขนส่ง ผลผลิตทางการเกษตร	ถนนผิวจราจร คสล. แบบผิวเรียบ กว้าง 6 ม. ยาว 6,000 ม. (รายละเอียดตามแบบ แปลน อบจ.พล)	1,847,500 (บาท)	- (บาท)	- (บาท)	- (บาท)	- (บาท)	มีถนนที่ได้มาตรฐานเพื่อให้ประชาชนใช้สัญจรไปมา คัดขึ้น 100 %	ทำให้ประชาชนเดินทางสัญจร ไป-มาและการขนส่งผลผลิตทางการเกษตรออกสู่ตลาด การค้าได้สะดวก รวดเร็วยิ่งขึ้น	กองช่าง (อบต.ตอนทอง อ.เมืองฯ)
201	ก่อสร้างถนนดินลูกรัง บริเวณป่าชุมชน หมู่ที่ 13 ค.ตอนทอง เส้นทางผ่านวัด ศาลา หมู่ที่ 9 หมู่ที่ 8 หมู่ที่ 11 วัดเขาฟ้า เชื่อมต่อ ต.สมอแข อ.เมืองฯ จ.พิษณุโลก	เพื่อให้มีเส้นทางคมนาคม ให้ประชาชนใช้สัญจร ไปมา-มา และขนส่ง ผลผลิตทางการเกษตร	ถนนผิวจราจร ดินลูกรัง แบบผิวเรียบ กว้าง 8 ม. ยาว 2,000 ม. (รายละเอียดตามแบบ แปลน อบจ.พล)	3,000,000 (บาท)	3,000,000 (บาท)	2,000,000 (บาท)	2,000,000 (บาท)	- (บาท)	มีถนนที่ได้มาตรฐานเพื่อให้ประชาชนใช้สัญจรไปมา คัดขึ้น 100 %	ทำให้ประชาชนเดินทางสัญจร ไป-มาและการขนส่งผลผลิตทางการเกษตรออกสู่ตลาด การค้าได้สะดวก รวดเร็วยิ่งขึ้น	กองช่าง (อบต.ตอนทอง อ.เมืองฯ)
202	ก่อสร้างถนนผิวจราจร คสล. จากโรงเรียนบ้านหินลาด หมู่ที่ 14 ค.ตอนทอง อ.เมืองฯ เชื่อมต่อ ต.บ้านบาง อ.วัดโบสถ์ จ.พิษณุโลก	เพื่อให้มีเส้นทางคมนาคม ให้ประชาชนใช้สัญจร ไปมา-มา และขนส่ง ผลผลิตทางการเกษตร	ถนนผิวจราจร คสล. กว้าง 6 ม. ยาว 6,000 ม. (รายละเอียดตามแบบ แปลน อบจ.พล)	3,000,000 (บาท)	3,000,000 (บาท)	2,000,000 (บาท)	2,000,000 (บาท)	- (บาท)	มีถนนที่ได้มาตรฐานเพื่อให้ประชาชนใช้สัญจรไปมา คัดขึ้น 100 %	ทำให้ประชาชนเดินทางสัญจร ไป-มาและการขนส่งผลผลิตทางการเกษตรออกสู่ตลาด การค้าได้สะดวก รวดเร็วยิ่งขึ้น	กองช่าง (อบต.ตอนทอง อ.เมืองฯ)

- ก. ยุทธศาสตร์จังหวัดพิษณุโลก ที่ 6 : ส่งเสริมความเข้มแข็งทางสังคม และความมั่นคงตามหลักการบริหารจัดการบ้านเมืองที่ดี
- ข. ยุทธศาสตร์การพัฒนาของ อปท. ในเขตจังหวัดพิษณุโลก ที่ 1 : การบริหารจัดการภาครัฐ ป้องกันการทุจริตประทุมิชอบและธรรมาภิบาล 8 : การพัฒนาการบริหารจัดการองค์กร และส่งเสริมการบริหารราชการที่ทำงานร่วมกัน
7. ยุทธศาสตร์องค์การบริหารส่วนจังหวัดพิษณุโลก ที่ 7 : ด้านคมนาคมขนส่งและผังเมือง

แผนงาน : อุตสาหกรรมและการโยธา

ที่	โครงการ/กิจกรรม	วัตถุประสงค์	เป้าหมาย (ผลผลิตของโครงการ)	งบประมาณและที่ผ่านมา				ตัวชี้วัด (KPI)	ผลที่คาดว่าจะได้รับ	หน่วยงาน ที่รับผิดชอบ
				2561 (บาท)	2562 (บาท)	2563 (บาท)	2564 (บาท)			
203	ก่อสร้างถนนผิวจราจร คลส. พร้อมวางท่อระบายน้ำ เสียบคลองโคกขัง หมู่ที่ 3 ต.อรัญญิก เข้มต่อ ต.สมอแข ต.บึงพระ ต.วังพิถล (ต่อจากโครงการเดิม) จ.พิษณุโลก	เพื่อให้มีเส้นทางคมนาคม ให้ประชาชนใช้สัญจร ไปมา-มา และขนส่ง ผลผลิตทางการเกษตร	ถนนผิวจราจร คลส. กว้าง 6 ม. ยาว 5,000 ม. (รายละเอียดตามแบบ แปลน อบจ.พล)	6,500,000 งบ อบจ.พล	6,500,000 งบ อบจ.พล	6,500,000 งบ อบจ.พล	6,500,000 งบ อบจ.พล	มีถนนที่ได้ มาตรฐานเพื่อให้ ประชาชนใช้ สัญจรไปมา ดีขึ้น 100 %	ทำให้ประชาชนเดินทาง สัญจร ไป-มาและการ ขนส่งผลผลิตทางการ เกษตรออกสู่ตลาด การค้าได้สะดวก รวดเร็วยิ่งขึ้น	กองช่าง (ท.ม.อรัญญิก อ.เมืองฯ)
204	ปรับปรุงถนนผิวจราจร ลาดยางแอสฟัลท์ติกคอนกรีต หมู่บ้านทิพพิภพ หมู่ที่ 5 ต.อรัญญิก เข้มต่อ ต.หัวรอ อ.เมืองฯ จ.พิษณุโลก	เพื่อให้มีเส้นทางคมนาคม ให้ประชาชนใช้สัญจร ไปมา-มา และขนส่ง ผลผลิตทางการเกษตร	ถนนผิวจราจรลาดยางแบบ แอสฟัลท์ติกคอนกรีต กว้าง 6 ม. ยาว 700 ม. (รายละเอียดตามแบบ แปลน อบจ.พล)	1,900,000 งบ อบจ.พล	1,900,000 งบ อบจ.พล	-	-	มีถนนที่ได้ มาตรฐานเพื่อให้ ประชาชนใช้ สัญจรไปมา ดีขึ้น 100 %	ทำให้ประชาชนเดินทาง สัญจร ไป-มาและการ ขนส่งผลผลิตทางการ เกษตรออกสู่ตลาด การค้าได้สะดวก รวดเร็วยิ่งขึ้น	กองช่าง (ท.ม.อรัญญิก อ.เมืองฯ)
205	ปรับปรุงถนนผิวจราจร ลาดยางแอสฟัลท์ติกคอนกรีต สายหลังโรงเรียนสะพาน ที่ 3 หมู่ที่ 7 ต.อรัญญิก เข้มต่อ ต.บึงพระ อ.เมืองฯ จ.พิษณุโลก	เพื่อให้มีเส้นทางคมนาคม ให้ประชาชนใช้สัญจร ไปมา-มา และขนส่ง ผลผลิตทางการเกษตร	ถนนผิวจราจรลาดยางแบบ แอสฟัลท์ติกคอนกรีต กว้าง 6 ม. ยาว 1,200 ม. (รายละเอียดตามแบบ แปลน อบจ.พล)	2,700,000 งบ อบจ.พล	2,700,000 งบ อบจ.พล	-	-	มีถนนที่ได้ มาตรฐานเพื่อให้ ประชาชนใช้ สัญจรไปมา ดีขึ้น 100 %	ทำให้ประชาชนเดินทาง สัญจร ไป-มาและการ ขนส่งผลผลิตทางการ เกษตรออกสู่ตลาด การค้าได้สะดวก รวดเร็วยิ่งขึ้น	กองช่าง (ท.ม.อรัญญิก อ.เมืองฯ)

ก. ยุทธศาสตร์จังหวัดเชียงใหม่ ที่ 6 : ส่งเสริมความเข้มแข็งทางสังคม และความมั่นคงทางสังคมและการโยธา

ข. ยุทธศาสตร์การพัฒนาของ อบ.ท. ในเขตจังหวัดเชียงใหม่ ที่ 1 : การบริหารจัดการภาครัฐ ป้องกันการทุจริตประพฤติมิชอบและธรรมาภิบาล 8 : การพัฒนาการบริหารจัดการองค์กร และส่งเสริมการบูรณาการการทำงานร่วมกัน

7. ยุทธศาสตร์องค์การบริหารส่วนจังหวัดเชียงใหม่ ที่ 7 : ตำบลนาคมนส่งเสริมส่งเสริมเมือง

แผนงาน : อุตสาหกรรมและการโยธา

ที่	โครงการ/กิจกรรม	วัตถุประสงค์	เป้าหมาย (ผลผลิตของโครงการ)	งบประมาณและที่ผ่านมา					ตัวชี้วัด (KPI)	ผลที่คาดว่าจะ จะได้รับ	หน่วยงาน ที่รับผิดชอบ
				2561 (บาท)	2562 (บาท)	2563 (บาท)	2564 (บาท)	2565 (บาท)			
206	ปรับปรุงถนนผิวจราจร ลาดคาบแอสฟัลท์ติกคอนกรีต หมู่บ้านพงษ์ศรป่า หมู่ที่ 9 คอรัญญิก เชียงต้อ เทศบาลนครเชียงใหม่ อ.เมืองฯ จ.พิจญุ่โลก	เพื่อให้มีเส้นทางคมนาคม ให้ประชาชนใช้สัญจร ไปมา-มา และขนส่ง ผลผลิตทางการเกษตร	ถนนผิวจราจรลาดยางแบบ แอสฟัลท์ติกคอนกรีต กว้าง 6 ม. ยาว 800 ม. (รายละเอียดตามแบบ แปลน อบจ.พส)	-	2,200,000 งบ อบจ.พส	2,200,000 งบ อบจ.พส	-	-	มีถนนที่ตัด มาตรฐานเพื่อให้ ประชาชนใช้ สัญจรไปมา ได้ 100 %	ทำให้ประชาชนเดินทาง สัญจร ไป-มาและการ ส่งผลผลิตทางการ เกษตรออกสู่ตลาด การค้าได้สะดวก รวดเร็วยิ่งขึ้น	กองช่าง ท.ม.อรัญญิก อ.เมืองฯ)
207	ปรับปรุงถนนผิวจราจร ลาดคาบแอสฟัลท์ติกคอนกรีต หมู่บ้านสองแคววิลา หมู่ที่ 3 คอรัญญิก เชียงต้อ เทศบาลนครพิจญุ่โลก อ.เมืองฯ จ.พิจญุ่โลก	เพื่อให้มีเส้นทางคมนาคม ให้ประชาชนใช้สัญจร ไปมา-มา และขนส่ง ผลผลิตทางการเกษตร	ถนนผิวจราจรลาดยางแบบ แอสฟัลท์ติกคอนกรีต กว้าง 8 ม. ยาว 1,000 ม. (รายละเอียดตามแบบ แปลน อบจ.พส)	-	3,600,000 งบ อบจ.พส	3,600,000 งบ อบจ.พส	-	-	มีถนนที่ตัด มาตรฐานเพื่อให้ ประชาชนใช้ สัญจรไปมา ได้ 100 %	ทำให้ประชาชนเดินทาง สัญจร ไป-มาและการ ส่งผลผลิตทางการ เกษตรออกสู่ตลาด การค้าได้สะดวก รวดเร็วยิ่งขึ้น	กองช่าง ท.ม.อรัญญิก อ.เมืองฯ)
208	ปรับปรุงถนนผิวจราจร ลาดคาบแอสฟัลท์ติกคอนกรีต บ้านหนองปลาแก้ว หมู่ที่ 4 คอรัญญิก เชียงต้อ เทศบาลนครพิจญุ่โลก อ.เมืองฯ จ.พิจญุ่โลก	เพื่อให้มีเส้นทางคมนาคม ให้ประชาชนใช้สัญจร ไปมา-มา และขนส่ง ผลผลิตทางการเกษตร	ถนนผิวจราจรลาดยางแบบ แอสฟัลท์ติกคอนกรีต กว้าง 6 ม. ยาว 1,500 ม. (รายละเอียดตามแบบ แปลน อบจ.พส)	-	4,000,000 งบ อบจ.พส	4,000,000 งบ อบจ.พส	-	-	มีถนนที่ตัด มาตรฐานเพื่อให้ ประชาชนใช้ สัญจรไปมา ได้ 100 %	ทำให้ประชาชนเดินทาง สัญจร ไป-มาและการ ส่งผลผลิตทางการ เกษตรออกสู่ตลาด การค้าได้สะดวก รวดเร็วยิ่งขึ้น	กองช่าง ท.ม.อรัญญิก อ.เมืองฯ)

- ก. ยุทธศาสตร์จังหวัดพิษณุโลก ที่ 6 : ส่งเสริมความเข้มแข็งทางสังคม และความมั่นคงตามหลักการจัดการบ้านเมืองที่ดี
- ข. ยุทธศาสตร์การพัฒนาของ อบท. ในเขตจังหวัดพิษณุโลก ที่ 1 : การบริหารจัดการภาครัฐ ป้องกันการทุจริตประพฤติมิชอบและธรรมาภิบาล 8 : การพัฒนาการบริหารจัดการองค์กร และส่งเสริมการบูรณาการการทำงานร่วมกัน
7. ยุทธศาสตร์องค์การบริหารส่วนจังหวัดพิษณุโลก ที่ 7 : ด้านคมนาคมขนส่งและผังเมือง

แผนงาน : อุตสาหกรรมและการโยธา

ที่	โครงการ/กิจกรรม	วัตถุประสงค์	เป้าหมาย (ผลผลิตของโครงการ)	งบประมาณและที่ผ่านมา					ตัวชี้วัด (KPI)	ผลที่คาดว่าจะได้รับ	หน่วยงาน ที่รับผิดชอบ หลัก
				2561 (บาท)	2562 (บาท)	2563 (บาท)	2564 (บาท)	2565 (บาท)			
209	ก่อสร้างถนนผิวจราจร คสล. สายกลาง เชื่อมต่อ ถนนเลียบเมือง หมู่ที่ 3 บ้านดงประโดก ถึงเขต ดอนทอง อ.เมืองฯ จ.พิษณุโลก	ให้ประชาชนใช้สัญจร ไปมา-มา และขนส่ง ผลผลิตทางการเกษตร	ถนนผิวจราจร คสล. กว้าง 6 ม. ยาว 1,040 ม. (รายละเอียดตามแบบ แปลน อบจ.พล)	7,707,000 งบ อบจ.พล	7,707,000 งบ อบจ.พล	7,707,000 งบ อบจ.พล	7,707,000 งบ อบจ.พล	-	มีถนนที่ได้มาตรฐานเพื่อให้ประชาชนใช้สัญจรไปมาดีขึ้น 100 %	ทำให้ประชาชนเดินทางสัญจร ไป-มาและการส่งผลผลิตทางการเกษตรออกสู่ตลาด การค้าได้สะดวก รวดเร็วยิ่งขึ้น	กองช่าง (อบต.สมอแข อ.เมืองฯ)
210	ก่อสร้างถนนผิวจราจรสายทาง แอสฟัลท์ติกคอนกรีต สาย หมู่ที่ 4 ต.สมอแข อ.เมืองฯ เชื่อมต่อ หมู่ที่ 9 ต.วังทอง อ.วังทอง จ.พิษณุโลก	ให้ประชาชนใช้สัญจร ไปมา-มา และขนส่ง ผลผลิตทางการเกษตร	ถนนผิวจราจรสายทาง แบบแอสฟัลท์ติกคอนกรีต กว้าง 6 ม. ยาว 850 ม. (รายละเอียดตามแบบ แปลน อบจ.พล)	3,123,000 งบ อบจ.พล	3,123,000 งบ อบจ.พล	3,123,000 งบ อบจ.พล	3,123,000 งบ อบจ.พล	-	มีถนนที่ได้มาตรฐานเพื่อให้ประชาชนใช้สัญจรไปมาดีขึ้น 100 %	ทำให้ประชาชนเดินทางสัญจร ไป-มาและการส่งผลผลิตทางการเกษตรออกสู่ตลาด การค้าได้สะดวก รวดเร็วยิ่งขึ้น	กองช่าง (อบต.สมอแข อ.เมืองฯ)
211	ก่อสร้างถนนผิวจราจร คสล. หมู่ที่ 5 ต.สมอแข เชื่อมต่อ หมู่ที่ 3 ต.อรัญญิก อ.เมืองฯ จ.พิษณุโลก	ให้ประชาชนใช้สัญจร ไปมา-มา และขนส่ง ผลผลิตทางการเกษตร	ถนนผิวจราจร คสล. กว้าง 6 ม. ยาว 2,500 ม. (รายละเอียดตามแบบ แปลน อบจ.พล)	9,418,000 งบ อบจ.พล	9,418,000 งบ อบจ.พล	9,418,000 งบ อบจ.พล	9,418,000 งบ อบจ.พล	-	มีถนนที่ได้มาตรฐานเพื่อให้ประชาชนใช้สัญจรไปมาดีขึ้น 100 %	ทำให้ประชาชนเดินทางสัญจร ไป-มาและการส่งผลผลิตทางการเกษตรออกสู่ตลาด การค้าได้สะดวก รวดเร็วยิ่งขึ้น	กองช่าง (อบต.สมอแข อ.เมืองฯ)

ก. ยุทธศาสตร์จังหวัดพิษณุโลก ที่ 6 : ส่งเสริมความเข้มแข็งทางสังคม และความมั่นคงตามหลักการจัดการบ้านเมืองที่ดี

ข. ยุทธศาสตร์การพัฒนาของ อบท. ในเขตจังหวัดพิษณุโลก ที่ 1 : การบริหารจัดการภาครัฐ ป้องกันการทุจริตประพฤติมิชอบและธรรมาภิบาล 8 : การพัฒนาการบริหารจัดการองค์กร และส่งเสริมการบูรณาการการทำงานร่วมกัน

7. ยุทธศาสตร์องค์การบริหารส่วนจังหวัดพิษณุโลก ที่ 7 : ด้านคมนาคมขนส่งและผังเมือง

แผนงาน : อุตสาหกรรมและการโยธา

ที่	โครงการ/กิจกรรม	วัตถุประสงค์	เป้าหมาย (ผลผลิตของโครงการ)	งบประมาณและที่ผ่านมา					ตัวชี้วัด (KPI)	ผลที่คาดว่าจะได้รับ	หน่วยงาน ที่รับผิดชอบหลัก
				2561 (บาท)	2562 (บาท)	2563 (บาท)	2564 (บาท)	2565 (บาท)			
212	ก่อสร้างถนนผิวจราจร คสล. หมู่ที่ 4 ต.หัวรอ เข้มต่อเขต เทศบาลนครพิษณุโลก อ.เมืองฯ จ.พิษณุโลก	ให้ประชาชนได้สัญจร ไปมา-มา และขนส่ง ผลผลิตทางการเกษตร	ถนนผิวจราจร คสล กว้าง 6 ม. ยาว 1,500 ม. (รายละเอียดตามแบบ แปลน อบจ.พล)	งบ อบจ.พล 8,000,000	งบ อบจ.พล 8,000,000	งบ อบจ.พล 8,000,000	งบ อบจ.พล 8,000,000	-	มีถนนที่ได้ มาตรฐานเพื่อให้ ประชาชนใช้ สัญจรไปมา ดีขึ้น 100 %	ทำให้อำเภอประชาชนเดินทาง สัญจร ไป-มาและการ ส่งผลผลิตทางการ เกษตรออกสู่ตลาด การค้าได้สะดวก รวดเร็วยิ่งขึ้น	กองช่าง (พต.หัวรอ อ.เมืองฯ)
213	ก่อสร้างถนนผิวจราจร คสล. หมู่ที่ 12 ต.หัวรอ ถึง หมู่ที่ 6 ต.ปากโทก อ.เมืองฯ จ.พิษณุโลก	ให้ประชาชนได้สัญจร ไปมา-มา และขนส่ง ผลผลิตทางการเกษตร	ถนนผิวจราจร คสล กว้าง 6 ม. ยาว 750 ม. (รายละเอียดตามแบบ แปลน อบจ.พล)	งบ อบจ.พล 5,000,000	งบ อบจ.พล 5,000,000	งบ อบจ.พล 5,000,000	งบ อบจ.พล 5,000,000	-	มีถนนที่ได้ มาตรฐานเพื่อให้ ประชาชนใช้ สัญจรไปมา ดีขึ้น 100 %	ทำให้อำเภอประชาชนเดินทาง สัญจร ไป-มาและการ ส่งผลผลิตทางการ เกษตรออกสู่ตลาด การค้าได้สะดวก รวดเร็วยิ่งขึ้น	กองช่าง (พต.หัวรอ อ.เมืองฯ)
214	ก่อสร้างถนนผิวจราจร คสล. หมู่ที่ 8 ต.หัวรอ ถึง หมู่ที่ 4 ต.คอบทอง อ.เมืองฯ จ.พิษณุโลก	ให้ประชาชนได้สัญจร ไปมา-มา และขนส่ง ผลผลิตทางการเกษตร	ถนนผิวจราจร คสล กว้าง 6 ม. ยาว 548 ม. (รายละเอียดตามแบบ แปลน อบจ.พล)	งบ อบจ.พล 3,290,000	งบ อบจ.พล 3,290,000	งบ อบจ.พล 3,290,000	งบ อบจ.พล 3,290,000	-	มีถนนที่ได้ มาตรฐานเพื่อให้ ประชาชนใช้ สัญจรไปมา ดีขึ้น 100 %	ทำให้อำเภอประชาชนเดินทาง สัญจร ไป-มาและการ ส่งผลผลิตทางการ เกษตรออกสู่ตลาด การค้าได้สะดวก รวดเร็วยิ่งขึ้น	กองช่าง (พต.หัวรอ อ.เมืองฯ)

- ก. ยุทธศาสตร์จังหวัดพิษณุโลก ที่ 6 : ส่งเสริมความเข้มแข็งทางสังคม และความมั่นคงตามหลักการบริหารจัดการบ้านเมืองที่ดี
- ข. ยุทธศาสตร์การพัฒนาของ อบท. ในเขตจังหวัดพิษณุโลก ที่ 1 : การบริหารจัดการภาคภาครัฐ ป้องกันการทุจริตประพฤติมิชอบและธรรมาภิบาล 8 : การพัฒนาการบริหารจัดการองค์กร และส่งเสริมการบูรณาการทำงานร่วมกัน
7. ยุทธศาสตร์องค์การบริหารส่วนจังหวัดพิษณุโลก ที่ 7 : ด้านคมนาคมขนส่งและผังเมือง

แผนงาน : อุตสาหกรรมและการโยธา

ที่	โครงการ/กิจกรรม	วัตถุประสงค์	เป้าหมาย (ผลผลิตของโครงการ)	งบประมาณและที่ผ่านมา				ตัวชี้วัด (KPI)	ผลที่คาดว่าจะได้รับ	หน่วยงาน ที่รับผิดชอบ
				2561 (บาท)	2562 (บาท)	2563 (บาท)	2564 (บาท)			
215	ก่อสร้างถนนผิวจราจร คสล. ต่อเนื่อง สายจากบ้านนาไย สิงห์ทอง หมู่ที่ 8 ติดต่อกับ ต.ปากโทก อ.เมืองฯ จ.พิษณุโลก	ให้ประชาชนใช้สัญจร ไปมา-มา และขนส่ง ผลผลิตทางการเกษตร	ถนนผิวจราจร คสล. กว้าง 6 ม. ยาว 1,500 ม. (รายละเอียดตามแบบ แปลน อบจ.พล)	6,500,000 งบ อบจ.พล	6,500,000 งบ อบจ.พล	6,500,000 งบ อบจ.พล	6,500,000 งบ อบจ.พล	มีถนนที่ได้ มาตรฐานเพื่อให้ ประชาชนใช้ สัญจรไปมา ดีขึ้น 100 %	ทำให้ประชาชนเดินทาง สัญจร ไป-มาและการ ส่งผลผลิตทางการ เกษตรออกสู่ตลาด การค้าได้สะดวก รวดเร็วยิ่งขึ้น	กองช่าง (อบต.มะขามสูง อ.เมืองฯ)
216	ก่อสร้างถนนผิวจราจร คสล. สายริมแม่น้ำแควน้อย ติดต่อ ต.ปากโทก - หมู่ที่ 1, 2, 3, 4, 5, 6, 10 ต.มะขามสูง - ต.พอกทอง	ให้ประชาชนใช้สัญจร ไปมา-มา และขนส่ง ผลผลิตทางการเกษตร	ถนนผิวจราจร คสล. กว้าง 6 ม. ยาว 6,000 ม. (รายละเอียดตามแบบ แปลน อบจ.พล)	20,000,000 งบ อบจ.พล	20,000,000 งบ อบจ.พล	20,000,000 งบ อบจ.พล	20,000,000 งบ อบจ.พล	มีถนนที่ได้ มาตรฐานเพื่อให้ ประชาชนใช้ สัญจรไปมา ดีขึ้น 100 %	ทำให้ประชาชนเดินทาง สัญจร ไป-มาและการ ส่งผลผลิตทางการ เกษตรออกสู่ตลาด การค้าได้สะดวก รวดเร็วยิ่งขึ้น	กองช่าง (อบต.มะขามสูง อ.เมืองฯ)
217	ปรับปรุงถนนผิวจราจร ลาดยางแบบแอสฟัลติก คอนกรีต สายซอยพิษณุโลก เมืองใหม่ หมู่ที่ 5 ต.พลาชัยพหล ติดต่อ หมู่ที่ 5 ตำบลคลอง อ.เมืองฯ จ.พิษณุโลก	ให้ประชาชนใช้สัญจร ไปมา-มา และขนส่ง ผลผลิตทางการเกษตร	ถนนผิวจราจร แอสฟัลติก คอนกรีต กว้าง 8 ม. ยาว 1,000 ม. (รายละเอียดตามแบบ แปลน อบจ.พล)	2,000,000 งบ อบจ.พล	2,000,000 งบ อบจ.พล	2,000,000 งบ อบจ.พล	2,000,000 งบ อบจ.พล	มีถนนที่ได้ มาตรฐานเพื่อให้ ประชาชนใช้ สัญจรไปมา ดีขึ้น 100 %	ทำให้ประชาชนเดินทาง สัญจร ไป-มาและการ ส่งผลผลิตทางการ เกษตรออกสู่ตลาด การค้าได้สะดวก	กองช่าง (ทต.พลาชัยพหล อ.เมืองฯ)

ก. ยุทธศาสตร์สร้างวิถีพืชปลอดภัย ที่ 6 : ส่งเสริมความเข้มแข็งทางสังคม และความมั่นคงตามหลักการบริหารจัดการบ้านเมืองที่ดี

ข. ยุทธศาสตร์การพัฒนาของ อปท. ในเขตจังหวัดเชียงใหม่ ที่ 1 : การบริหารจัดการภาครัฐ บอกรับการทุจริตประพฤติมิชอบและรรมวิาภิบาล 8 : การพัฒนาการบริหารจัดการองค์กร และส่งเสริมการบูรณาการการทำงานร่วมกัน

7. ยุทธศาสตร์องค์การบริหารส่วนจังหวัดเชียงใหม่ ที่ 7 : ตำบลขนาดชนส่งเสริมผลผลิตเมือง

แผนงาน : อุตสาหกรรมและการโยธา

ที่	โครงการ/กิจกรรม	วัตถุประสงค์	เป้าหมาย (ผลผลิตของโครงการ)	งบประมาณและที่ผ่านมา						ตัวชี้วัด (KPI)	ผลที่คาดว่าจะได้รับ	หน่วยงาน ที่รับผิดชอบหลัก
				2561 (บาท)	2562 (บาท)	2563 (บาท)	2564 (บาท)	2565 (บาท)				
218	ก่อสร้างถนนผิวจราจร คสล. สายวัดหลวงพืด หมู่ที่ 7 ต.วัดจันทร์ เขื่อนต่อ ต.ท่าทอง อ.เมืองฯ จ.พิษณุโลก	ให้ประชาชนใช้สัญจร ไปมา-มา และขนส่ง ผลผลิตทางการเกษตร	ถนนผิวจราจร คสล. กว้าง 9 ม. ยาว 1,600 ม. พร้อมวางท่อ คสล. (รายละเอียดตามแบบ แปลน อบจ.พล)	5,000,000 จงบ อบจ.พล	5,000,000 จงบ อบจ.พล	5,000,000 จงบ อบจ.พล	5,000,000 จงบ อบจ.พล	-	มีถนนที่ตัด มาตรฐานเพื่อให้ ประชาชนใช้ สัญจรไปมา ดีขึ้น 100 %	ทำให้ประชาชนเดินทาง สัญจร ไป-มาและการ ส่งผลผลิตทางการ เกษตรออกสู่ตลาด การค้าได้สะดวก	กองช่าง (อบต. วัดจันทร์ อ.เมืองฯ)	
219	ก่อสร้างถนนผิวจราจร คสล. ซอยต้นโพธิ์ หมู่ที่ 7 ต.วัดจันทร์ เขื่อนต่อ ต.ท่าทอง อ.เมืองฯ จ.พิษณุโลก	ให้ประชาชนใช้สัญจร ไปมา-มา และขนส่ง ผลผลิตทางการเกษตร	ถนนผิวจราจร คสล. กว้าง 6 ม. ยาว 400 ม. พร้อมวางท่อ คสล. (รายละเอียดตามแบบ แปลน อบจ.พล)	1,500,000 จงบ อบจ.พล	1,500,000 จงบ อบจ.พล	1,500,000 จงบ อบจ.พล	1,500,000 จงบ อบจ.พล	-	มีถนนที่ตัด มาตรฐานเพื่อให้ ประชาชนใช้ สัญจรไปมา ดีขึ้น 100 %	ทำให้ประชาชนเดินทาง สัญจร ไป-มาและการ ส่งผลผลิตทางการ เกษตรออกสู่ตลาด การค้าได้สะดวก	กองช่าง (อบต. วัดจันทร์ อ.เมืองฯ)	
220	ก่อสร้างถนนผิวจราจร คสล. สายบัวพระจันทร์ (หน่อฝาง) พร้อมระบบ ระบายน้ำ หมู่ที่ 4 ต.วัดจันทร์ เขื่อนต่อ ต.เชิงพระ อ.เมือง จ.พิษณุโลก	ให้ประชาชนใช้สัญจร ไปมา-มา และขนส่ง ผลผลิตทางการเกษตร	ถนนผิวจราจร คสล. กว้าง 6 ม. ยาว 1,500 ม. (รายละเอียดตามแบบ แปลน อบจ.พล)	5,000,000 จงบ อบจ.พล	5,000,000 จงบ อบจ.พล	5,000,000 จงบ อบจ.พล	5,000,000 จงบ อบจ.พล	-	มีถนนที่ตัด มาตรฐานเพื่อให้ ประชาชนใช้ สัญจรไปมา ดีขึ้น 100 %	ทำให้ประชาชนเดินทาง สัญจร ไป-มาและการ ส่งผลผลิตทางการ เกษตรออกสู่ตลาด การค้าได้สะดวก	กองช่าง (อบต. วัดจันทร์ อ.เมืองฯ)	
221	ก่อสร้างถนนผิวจราจร คสล. ทางข้างกิ่งทองบอน ต.ไม้ซ้อตอน เขื่อนต่อ หมู่ที่ 3 ต.บ้านกร่าง อ.เมืองฯ จ.พิษณุโลก	ให้ประชาชนใช้สัญจร ไปมา-มา และขนส่ง ผลผลิตทางการเกษตร	ถนนผิวจราจร คสล. กว้าง 6 ม. ยาว 1,560 ม. (รายละเอียดตามแบบ แปลน อบจ.พล)	4,455,000 จงบ อบจ.พล	4,455,000 จงบ อบจ.พล	4,455,000 จงบ อบจ.พล	4,455,000 จงบ อบจ.พล	-	มีถนนที่ตัด มาตรฐานเพื่อให้ ประชาชนใช้ สัญจรไปมา ดีขึ้น 100 %	ทำให้ประชาชนเดินทาง สัญจร ไป-มาและการ ส่งผลผลิตทางการ เกษตรออกสู่ตลาด การค้าได้สะดวก	กองช่าง (อบต. ไม้ซ้อตอน อ.เมืองฯ)	

- ก. ยุทธศาสตร์จังหวัดพิษณุโลก ที่ 6 : ส่งเสริมความเข้มแข็งทางสังคม และความมั่นคงตามหลักการปกครองบ้านเมืองที่ดี
- ข. ยุทธศาสตร์การพัฒนาของ อปท. ในเขตจังหวัดพิษณุโลก ที่ 1 : การบริหารจัดการภาครัฐ ป้องกันการทุจริตประพฤติมิชอบและธรรมาภิบาล 8 : การพัฒนาการบริหารจัดการองค์กร และส่งเสริมการบูรณาการการทำงานร่วมกัน
7. ยุทธศาสตร์องค์การบริหารส่วนจังหวัดพิษณุโลก ที่ 7 : ด้านคมนาคมขนส่งและผังเมือง

แผนงาน : อุตสาหกรรมและการโยธา

ที่	โครงการ/กิจกรรม	วัตถุประสงค์	เป้าหมาย (ผลผลิตของโครงการ)	งบประมาณและที่ผ่านมา					ตัวชี้วัด (KPI)	ผลที่คาดว่าจะได้รับ	หน่วยงาน ที่รับผิดชอบ หลัก
				2561 (บาท)	2562 (บาท)	2563 (บาท)	2564 (บาท)	2565 (บาท)			
222	ก่อสร้างถนนผิวจราจรลาดยางแบบผิวเรียบ คลองส่งน้ำ C-11 ต.ไผ่ยอดอน อ.เมือง เขื่อนต่อ ต.ท่าช้าง อ.พรหมพิราม จ.พิษณุโลก	ให้ประชาชนใช้สัญจรไปมา-มา และขนส่งผลผลิตทางการเกษตร	ถนนผิวจราจร ลาดยาง กว้าง 6.30 ม. ยาว 1,650 ม. (รายละเอียดตามแบบแปลน อบจ.พล)	3,357,000 งบ อบจ.พล	3,357,000 งบ อบจ.พล	3,357,000 งบ อบจ.พล	3,357,000 งบ อบจ.พล	-	มีถนนที่ได้มาตรฐานเพื่อให้ประชาชนใช้สัญจรไปมา สิ้นสุด 100 %	ทำให้ประชาชนเดินทางสัญจร ไปมาและการส่งผลผลิตทางการเกษตรออกสู่ตลาด การค้าได้สะดวก	กองช่าง (อบต.ไผ่ยอดอน อ.เมืองฯ)
223	ก่อสร้างถนนผิวจราจรลาดยางสายเลียยคลอง C-10 หมู่ที่ 6-3 ต.ไผ่ยอดอน เขื่อนต่อ ต.บ้านกร่าง เริ่มต้นจากบริเวณหน้าที่ดิน นายหลอน คตคง ถึงคันทันกันน้ำ (คันไถร์)	ให้ประชาชนใช้สัญจรไปมา-มา และขนส่งผลผลิตทางการเกษตร	ถนนผิวจราจรลาดยาง กว้าง 6.30 ม. ยาว 3,000 ม. (รายละเอียดตามแบบแปลน อบจ.พล)	10,037,000 งบ อบจ.พล	10,037,000 งบ อบจ.พล	10,037,000 งบ อบจ.พล	10,037,000 งบ อบจ.พล	-	มีถนนที่ได้มาตรฐานเพื่อให้ประชาชนใช้สัญจรไปมา สิ้นสุด 100 %	ทำให้ประชาชนเดินทางสัญจร ไปมาและการส่งผลผลิตทางการเกษตรออกสู่ตลาด การค้าได้สะดวก	กองช่าง (อบต.ไผ่ยอดอน อ.เมืองฯ)
224	ก่อสร้างถนนผิวจราจรลาดยางแบบผิวเรียบ สายทางเลียยคลองส่งน้ำ C 11 ต.ไผ่ยอดอน (ลิกอม) - ต.มะตูม	ให้ประชาชนใช้สัญจรไปมา-มา และขนส่งผลผลิตทางการเกษตร	ก่อสร้างถนน ลาดยาง กว้าง 6.30 ม. ยาว 1,000 ม. (รายละเอียดตามแบบแปลน อบจ.พล)	5,509,350 งบ อบจ.พล	5,509,350 งบ อบจ.พล	5,509,350 งบ อบจ.พล	5,509,350 งบ อบจ.พล	-	มีถนนที่ได้มาตรฐานเพื่อให้ประชาชนใช้สัญจรไปมา สิ้นสุด 100 %	ทำให้ประชาชนเดินทางสัญจร ไปมาและการส่งผลผลิตทางการเกษตรออกสู่ตลาด การค้าได้สะดวก	กองช่าง (อบต.ไผ่ยอดอน อ.เมืองฯ)

ก. ยุทธศาสตร์จังหวัดสิงห์บุรีโลก ที่ 6 : ส่งเสริมความเข้มแข็งทางสังคม และความมั่นคงตามหลักการการบริหารจัดการบ้านเมืองที่ดี

ข. ยุทธศาสตร์การพัฒนาของ อบท. ในเขตจังหวัดสิงห์บุรีโลก ที่ 1 : การบริหารจัดการภาครัฐ ป้องกับการทุจริตประพฤตินิยมและธรรมาภิบาล 8 : การพัฒนาการบริหารจัดการองค์กร และส่งเสริมการบริหารจัดการที่งานร่วมกัน

แผนงาน : ยุทธศาสตร์กรมและภารกิจ

ที่	โครงการ/กิจกรรม	วัตถุประสงค์	เป้าหมาย (ผลผลิตของโครงการ)	งบประมาณและที่ผ่านมา						ตัวชี้วัด (KPI)	ผลที่คาดว่าจะได้รับ	หน่วยงาน ที่รับผิดชอบหลัก
				2561 (บาท)	2562 (บาท)	2563 (บาท)	2564 (บาท)	2565 (บาท)				
225	ก่อสร้างถนนผิวจราจร คลส. ซอยอาทิตย์ - คลองส่งน้ำ C 10 ต.โพธิ์ทอง อ.เมืองฯ หมู่ที่ 2 เข้มต่อ ต.มะขาม อ.พรหมพิราม จ.พิษณุโลก	ให้ประชาชนใช้สัญจรไปมา-มาก และชนส่งผลผลิตทางการเกษตร	ถนนผิวจราจรคอนกรีต กว้าง 6.30 ม. ยาว 700 ม. (รายละเอียดตามแบบแปลน อบจ.พล)	1,995,000 งบ อบจ.พล	1,995,000 งบ อบจ.พล	1,995,000 งบ อบจ.พล	1,995,000 งบ อบจ.พล	-	มีถนนที่ตัดมาตรฐานเพื่อใช้ประชาชนใช้สัญจรไปมา คัดขึ้น 100 %	ทำให้ประชาชนเดินทางสัญจร ไป-มาและการส่งผลผลิตทางการเกษตรออกสู่ตลาด การค้าได้สะดวก	กองช่าง (อบต.โพธิ์ทอง) อ.เมืองฯ	
226	ปรับปรุงถนนผิวจราจรลาดยาง สายพิษณุโลก - บางระกำ หมู่ที่ 11 ต.ท่าโพธิ์ อ.เมืองฯ จ.พิษณุโลก	ให้ประชาชนใช้สัญจรไปมา-มาก และชนส่งผลผลิตทางการเกษตร	ถนนผิวจราจรลาดยาง กว้าง 6 ม. ยาว 2,700 ม. (รายละเอียดตามแบบแปลน อบจ.พล)	-	2,500,000 งบ อบจ.พล	-	-	-	มีถนนที่ตัดมาตรฐานเพื่อใช้ประชาชนใช้สัญจรไปมา คัดขึ้น 100 %	ทำให้ประชาชนเดินทางสัญจร ไป-มาและการส่งผลผลิตทางการค้าได้สะดวก	กองช่าง (อบต.ท่าโพธิ์) อ.เมืองฯ	
227	ปรับปรุงถนนผิวจราจร ลาดยางแบบแอสฟัลติก คอนกรีต สาย ต.ท่าโพธิ์ อ.เมือง จ.พิษณุโลก เข้มต่อ ต.กำแพงดิน อ.สามง่าม จ.พิจิตร	ให้ประชาชนใช้สัญจรไปมา-มาก และชนส่งผลผลิตทางการเกษตร	ถนนผิวจราจรแอสฟัลท์ กว้าง 7 ม. ระยะทาง 3,680 ม. (รายละเอียดตามแบบแปลน อบจ.พล)	10,000,000 งบ อบจ.พล	-	-	-	-	มีถนนที่ตัดมาตรฐานเพื่อใช้ประชาชนใช้สัญจรไปมา คัดขึ้น 100 %	ทำให้ประชาชนเดินทางสัญจร ไป-มาและการส่งผลผลิตทางการค้าได้สะดวก	กองช่าง (อบต.ท่าโพธิ์) อ.เมืองฯ	
228	ก่อสร้างถนนผิวจราจรลาดยาง สาย C 17 หมู่ที่ 4 ต.ท่าโพธิ์ อ.เมืองฯ ถึงคลองราชันี ต.ท่าบางงาม อ.บางระกำ จ.พิษณุโลก	ให้ประชาชนใช้สัญจรไปมา-มาก และชนส่งผลผลิตทางการเกษตร	ถนนผิวจราจรลาดยาง กว้าง 6 ม. ยาว 2,190 ม. (รายละเอียดตามแบบแปลน อบจ.พล)	-	2,500,000 งบ อบจ.พล	2,500,000 งบ อบจ.พล	2,500,000 งบ อบจ.พล	-	มีถนนที่ตัดมาตรฐานเพื่อใช้ประชาชนใช้สัญจรไปมา คัดขึ้น 100 %	ทำให้ประชาชนเดินทางสัญจร ไป-มาและการส่งผลผลิตทางการเกษตรออกสู่ตลาด การค้าได้สะดวก	กองช่าง (อบต.ท่าโพธิ์) อ.เมืองฯ	

- ก. ยุทธศาสตร์จังหวัดพิษณุโลก ที่ 6 : ส่งเสริมความเข้มแข็งทางสังคม และความมั่นคงตามหลักการจัดการบ้านเมืองที่ดี
- ข. ยุทธศาสตร์การพัฒนาของ อ.พ. ในเขตจังหวัดพิษณุโลก ที่ 1 : การบริหารจัดการภาครัฐ ป้องกันการทุจริตประพฤติมิชอบและธรรมาภิบาล 8 : การพัฒนาการบริหารจัดการองค์กร และส่งเสริมการบูรณาการการทำงานร่วมกัน
7. ยุทธศาสตร์องค์การบริหารส่วนจังหวัดพิษณุโลก ที่ 7 : ด้านคมนาคมขนส่งและผังเมือง

แผนงาน : อุตสาหกรรมและการโยธา

ที่	โครงการ/กิจกรรม	วัตถุประสงค์	เป้าหมาย (ผลผลิตของโครงการ)	งบประมาณและที่ผ่านมา					ตัวชี้วัด (KPI)	ผลที่คาดว่าจะได้รับ	หน่วยงาน ที่รับผิดชอบหลัก
				2561 (บาท)	2562 (บาท)	2563 (บาท)	2564 (บาท)	2565 (บาท)			
229	ก่อสร้างถนนผิวจราจรลาดยางสายพิษณุโลก - กำแพงดินจากอุโมงค์ลอด หมู่ที่ 6 ต.ท่าโพธิ์ สิ้นสุดเขต ต.วัดพริก อ.เมือง จ.พิษณุโลก	ให้ประชาชนใช้สัญจรไปมา-มา และขนส่งผลผลิตทางการเกษตร	ถนนผิวจราจรลาดยาง กว้าง 6 ม. ยาว 3,000 ม. (รายละเอียดตามแบบแปลน อบจ.พล)	7,500,000 งบ อบจ.พล	-	-	-	-	มีถนนที่ได้มาตรฐานเพื่อให้บริการประชาชนใช้สัญจรไปมา ดีขึ้น 100 %	ทำให้ประชาชนเดินทางสัญจร ไป-มาและการขนส่งผลผลิตทางการเกษตรออกสู่ตลาด การค้าได้สะดวก	กองช่าง (อบต.ท่าโพธิ์ อ.เมืองฯ)
230	ก่อสร้างถนนผิวจราจรลาดยางสายเลียบคลองลำไคตามพร ถึงคลองระขิม PR 15.8 หมู่ที่ 9 ต.ท่าโพธิ์ อ.เมืองฯ จ.พิษณุโลก	ให้ประชาชนใช้สัญจรไปมา-มา และขนส่งผลผลิตทางการเกษตร	ถนนผิวจราจร คสล. กว้าง 6 ม. ยาว 2,200 ม. (รายละเอียดตามแบบแปลน อบจ.พล)	-	2,200,000 งบ อบจ.พล	-	-	-	มีถนนที่ได้มาตรฐานเพื่อให้บริการประชาชนใช้สัญจรไปมา ดีขึ้น 100 %	ทำให้ประชาชนเดินทางสัญจร ไป-มาและการขนส่งผลผลิตทางการเกษตรออกสู่ตลาด การค้าได้สะดวก	กองช่าง (อบต.ท่าโพธิ์ อ.เมืองฯ)
231	ปรับปรุงถนนดินลูกรังหรือหินคลุก สายหนองครก หนองกลาง หนองกระทุ่ม เขตติดต่อก หมู่ที่ 10 ต.ท่าโพธิ์ อ.เมืองฯ และ ต.ท่านางงาม อ.บางระกำ จ.พิษณุโลก	ให้ประชาชนใช้สัญจรไปมา-มา และขนส่งผลผลิตทางการเกษตร	ถนนผิวจราจร ดินลูกรัง กว้าง 6 ม. ยาว 1,540 ม. (รายละเอียดตามแบบแปลน อบจ.พล)	-	400,000 งบ อบจ.พล	-	-	-	มีถนนที่ได้มาตรฐานเพื่อให้บริการประชาชนใช้สัญจรไปมา ดีขึ้น 100 %	ทำให้ประชาชนเดินทางสัญจร ไป-มาและการขนส่งผลผลิตทางการเกษตรออกสู่ตลาด การค้าได้สะดวก	กองช่าง (อบต.ท่าโพธิ์ อ.เมืองฯ)
232	ก่อสร้างถนนผิวจราจร คสล. ขอบแสนสุข หมู่ที่ 3 ต.บึงพระ เชื่อมต่อ ต.วัดพริก อ.เมืองฯ จ.พิษณุโลก	ให้ประชาชนใช้สัญจรไปมา-มา และขนส่งผลผลิตทางการเกษตร	ถนนผิวจราจร คสล. กว้าง 6 ม. ยาว 950 ม. (รายละเอียดตามแบบแปลน อบจ.พล)	2,850,000 งบ อบจ.พล	2,850,000 งบ อบจ.พล	2,850,000 งบ อบจ.พล	2,850,000 งบ อบจ.พล	-	มาตรฐานเพื่อให้บริการประชาชนใช้สัญจรไปมา ดีขึ้น 100 %	สัญจร ไป-มาและการขนส่งผลผลิตทางการเกษตรออกสู่ตลาด การค้าได้สะดวก	กองช่าง (อบต.บึงพระ อ.เมืองฯ)

ก. ยุทธศาสตร์จังหวัดเชียงใหม่ ที่ 6 : ส่งเสริมความเข้มแข็งทางสังคม และความมั่นคงตามหลักการจัดการบริหารกิจการบ้านเมืองที่ดี

ข. ยุทธศาสตร์การพัฒนาของ อบ.ท. ในเขตจังหวัดเชียงใหม่ ที่ 1 : การบริหารจัดการภาครัฐ บู๊กับการบริหารจัดการระดับเมืองและระดับตำบล 8 : การพัฒนาการบริหารจัดการองค์กร และส่งเสริมการบูรณาการการทำงานร่วมกัน

7. ยุทธศาสตร์องค์การบริหารส่วนจังหวัดเชียงใหม่ ที่ 7 : ความเป็นมาของสิ่งและสิ่งเมือง

แผนงาน : อุตสาหกรรมและการโยธา

ที่	โครงการ/กิจกรรม	วัตถุประสงค์	เป้าหมาย (ผลผลิตของโครงการ)	งบประมาณและที่ผ่านมา					ตัวชี้วัด (KPI)	ผลที่คาดว่าจะได้รับ	หน่วยงาน ที่รับผิดชอบหลัก
				2561 (บาท)	2562 (บาท)	2563 (บาท)	2564 (บาท)	2565 (บาท)			
233	ก่อสร้างถนนผิวจราจร คสล. เลียบคลองสิบบาท หมู่ที่ 6 ต.บึงพระไปมา และขมสิง อ.เมือง เชียงต้อ ต.วังพิถูล อ.วังทอง จ.พิษณุโลก (ช่วงที่ 2)	ให้ประชาชนใช้สัญจร ผลผลิตทางการเกษตร	ถนนผิวจราจร คสล. กว้าง 6 ม. ยาว 271 ม. (รายละเอียดติดตามแบบแปลน อบจ.พล)	3,600,000 งบ อบจ.พล	3,600,000 งบ อบจ.พล	3,600,000 งบ อบจ.พล	3,600,000 งบ อบจ.พล	-	มาตรฐานเพื่อให้ประชาชนใช้สัญจรไปมา สัดส่วน 100 %	สัญจรไปมาและการเกษตรออกสู่ตลาด การค้าได้สะดวก	กองช่าง อบต.บึงพระ อ.เมืองฯ
234	ปรับปรุงถนนผิวจราจร ลายยาง แบบSlurry Seal สายบ้านแยง เข้มต่อ ต.หนองกะทาว อ.นครไทย จ.พิษณุโลก	คมนาคมให้ประชาชน ใช้สัญจร ไปมา และขนส่งผลผลิตทางการเกษตร	ถนนผิวจราจรลาดยาง แบบ Slurry Seal กว้าง 6 ม. ยาว 1,000 ม. (รายละเอียดติดตามแบบแปลน อบจ.พล)	10,000,000 งบ อบจ.พล	10,000,000 งบ อบจ.พล	10,000,000 งบ อบจ.พล	10,000,000 งบ อบจ.พล	-	มีถนนที่ได้มาตรฐานเพื่อให้ประชาชนใช้สัญจรไปมา สัดส่วน 100 %	ทำให้ประชาชนเดินทางสัญจรไปมาและการขนส่งผลผลิตทางการเกษตรออกสู่ตลาด การค้าได้สะดวกเร็วยิ่งขึ้น	กองช่าง อบต.บ้านแยง อ.นครไทย
235	ก่อสร้างถนนดิน หมู่ที่ 7 บ้านป่ากาศซ้าย ต.บ่อโพธิ์ อ.นครไทย จ.พิษณุโลก เข้มต่อ บ้านต๊อบค้อ ต.ภักสะทอน อ.คันธารราษฎร์ จ.เลย	เพื่อให้มีเส้นทางคมนาคมให้ประชาชนใช้สัญจร ไปมา และขนส่งผลผลิตทางการเกษตร	ถนนผิวจราจรดิน กว้าง 8.00 ม. ยาว 9,000.00 ม. (รายละเอียดติดตามแบบแปลน อบจ.พล)	1,000,000 งบ อบจ.พล	1,000,000 งบ อบจ.พล	1,000,000 งบ อบจ.พล	1,000,000 งบ อบจ.พล	-	มีถนนที่ได้มาตรฐานเพื่อให้ประชาชนใช้สัญจรไปมา สัดส่วน 100 %	ทำให้ประชาชนเดินทางสัญจรไปมาและการขนส่งผลผลิตทางการค้าได้สะดวกเร็วยิ่งขึ้น	กองช่าง อบต.บ่อโพธิ์ อ.นครไทย
236	ก่อสร้างถนนผิวจราจรลาดยาง ผิวเรียบ (เทพซิล) สายลำน้ำพืด หมู่ที่ 5 ต.บ่อโพธิ์ เข้มต่อ หมู่ที่ 5 ต.ยางปึกอน อ.นครไทย จ.พิษณุโลก	เพื่อให้มีเส้นทางคมนาคมให้ประชาชนใช้สัญจร ไปมา และขนส่งผลผลิตทางการเกษตร	ถนนผิวจราจรลาดยาง แบบผิวเรียบ กว้าง 6.00 ม. ยาว 4,000.00 ม. (รายละเอียดติดตามแบบแปลน อบจ.พล)	1,000,000 งบ อบจ.พล	1,000,000 งบ อบจ.พล	1,000,000 งบ อบจ.พล	1,000,000 งบ อบจ.พล	-	มีถนนที่ได้มาตรฐานเพื่อให้ประชาชนใช้สัญจรไปมา สัดส่วน 100 %	ทำให้ประชาชนเดินทางสัญจรไปมาและการขนส่งผลผลิตทางการเกษตรออกสู่ตลาด การค้าได้สะดวกเร็วยิ่งขึ้น	กองช่าง อบต.บ่อโพธิ์ อ.นครไทย

- ก. ยุทธศาสตร์จังหวัดพิษณุโลก ที่ 6 : ส่งเสริมความเข้มแข็งทางสังคม และความมั่นคงตามหลักการบริหารจัดการบ้านเมืองที่ดี
- ข. ยุทธศาสตร์การพัฒนาของ อบท. ในเขตจังหวัดพิษณุโลก ที่ 1 : การบริหารจัดการภาครัฐ ป้องกันการทุจริตประพฤติมิชอบและธรรมาภิบาล 8 : การพัฒนาการบริหารจัดการองค์กร และส่งเสริมการบูรณาการการทำงานร่วมกัน
7. ยุทธศาสตร์องค์การบริหารส่วนจังหวัดพิษณุโลก ที่ 7 : ด้านคมนาคมขนส่งและผังเมือง

แผนงาน : อุตสาหกรรมและการโยธา

ที่	โครงการ/กิจกรรม	วัตถุประสงค์	เป้าหมาย (ผลผลิตของโครงการ)	งบประมาณและที่ผ่านมา					ตัวชี้วัด (KPI)	ผลที่คาดว่าจะได้รับ	หน่วยงาน ที่รับผิดชอบ
				2561 (บาท)	2562 (บาท)	2563 (บาท)	2564 (บาท)	2565 (บาท)			
237	ก่อสร้าง สะพาน คสล. ข้ามลำน้ำเพี้ย สาย ทวีโอโปร่ง หมู่ที่ 4 ต.บ่อโพธิ์ เชื่อมต่อกับ ต.ยางโกสณ อ.นครไทย จ.พิษณุโลก	เพื่อให้มีสะพาน ให้ประชาชนใช้สัญจร ไป-มา และขนส่ง ผลผลิตทางการ เกษตร	สะพาน คสล. กว้าง 6.00 ม. ยาว 40.00 ม. (รายละเอียดตามแบบ แปลน อบจ.พล)	5,000,000 งบ อบจ.พล	5,000,000 งบ อบจ.พล	5,000,000 งบ อบจ.พล	5,000,000 งบ อบจ.พล	-	มีสะพานที่ได้ มาตรฐานเพื่อให้ ประชาชนใช้ สัญจรไป-มาดี ขึ้น 100 %	ทำให้ประชาชนเดินทาง สัญจรไป-มาและการ ส่งผลผลิตทางการ เกษตรออกสู่ตลาด การค้าได้สะดวกรวดเร็ว ยิ่งขึ้น	กองช่าง (อบต.บ่อโพธิ์ อ.นครไทย)
238	ก่อสร้าง สะพาน คสล. ข้ามลำน้ำเพี้ย หมู่ที่ 8 ต.บ่อโพธิ์ เชื่อมต่อ ต.นาบัว เชื่อมต่อกับ ต.ยางโกสณ อ.นครไทย จ.พิษณุโลก	เพื่อให้มีสะพาน ให้ประชาชนใช้สัญจร ไป-มา และขนส่ง ผลผลิตทางการ เกษตร	สะพาน คสล. กว้าง 6.00 ม. ยาว 40.00 ม. (รายละเอียดตามแบบ แปลน อบจ.พล)	6,000,000 งบ อบจ.พล	6,000,000 งบ อบจ.พล	6,000,000 งบ อบจ.พล	6,000,000 งบ อบจ.พล	-	มีสะพานที่ได้ มาตรฐานเพื่อให้ ประชาชนใช้ สัญจรไป-มาดี ขึ้น 100 %	ทำให้ประชาชนเดินทาง สัญจรไป-มาและการ ส่งผลผลิตทางการ เกษตรออกสู่ตลาด การค้าได้สะดวกรวดเร็ว ยิ่งขึ้น	กองช่าง (อบต.บ่อโพธิ์ อ.นครไทย)
239	ก่อสร้าง สะพาน คสล. ข้ามลำน้ำสิงห์เหนือ หมู่ที่ 11 ต.บ่อโพธิ์ เชื่อมต่อ หมู่ที่ 5 ต.เป็นเพิ่ม อ.นครไทย จ.พิษณุโลก	เพื่อให้มีสะพาน ให้ประชาชนใช้สัญจร ไป-มา และขนส่ง ผลผลิตทางการ เกษตร	สะพาน คสล. กว้าง 6.00 ม. ยาว 60.00 เมตร (รายละเอียดตามแบบ แปลน อบจ.พล)	7,000,000 งบ อบจ.พล	7,000,000 งบ อบจ.พล	7,000,000 งบ อบจ.พล	7,000,000 งบ อบจ.พล	-	มีสะพานที่ได้ มาตรฐานเพื่อให้ ประชาชนใช้ สัญจรไป-มาดี ขึ้น 100 %	ทำให้ประชาชนเดินทาง สัญจรไป-มาและการ ส่งผลผลิตทางการ เกษตรออกสู่ตลาด การค้าได้สะดวกรวดเร็ว ยิ่งขึ้น	กองช่าง (อบต.บ่อโพธิ์ อ.นครไทย)

ก. ยุทธศาสตร์จังหวัดพิษณุโลก ที่ 6 : ส่งเสริมความเข้มแข็งทางสังคม และความมั่นคงทางมหัศจรรย์การจัดการบ้านเมืองที่ดี

ข. ยุทธศาสตร์การพัฒนาของ อปท. ในเขตจังหวัดพิษณุโลก ที่ 1 : การบริหารจัดการภาครัฐ ป้อนการบริหารจัดซื้อจัดจ้างและลดภาระงบประมาณ

7. ยุทธศาสตร์องค์การบริหารส่วนจังหวัดพิษณุโลก ที่ 7 : ด้านคมนาคมขนส่งและผังเมือง

แผนงาน : อุตสาหกรรมและการโยธา

ที่	โครงการ/กิจกรรม	วัตถุประสงค์	เป้าหมาย (ผลผลิตของโครงการ)	งบประมาณและที่ตามมา					ตัวชี้วัด (KPI)	ผลที่คาดว่าจะได้รับ	หน่วยงานหลัก
				2561 (บาท)	2562 (บาท)	2563 (บาท)	2564 (บาท)	2565 (บาท)			
240	ก่อสร้างสะพาน คสล.ข้ามหัววัดตอแก้ง หมู่ที่ 11 ต.บ่อโพธิ์ อ.นครไทย จ.พิษณุโลก	เพื่อให้มีสะพานให้ประชาชนใช้สัญจรไป-มา และขนส่งผลผลิตทางการเกษตร	สะพาน คสล. กว้าง 6.00 เมตร ยาว 30.00 เมตร (รายละเอียดตามแบบแปลน อบจ.พล)	4,000,000 งบ อบจ.พล	4,000,000 งบ อบจ.พล	-	-	-	มีสะพานที่ได้มาตรฐานเพื่อให้ประชาชนไป-มาที่สัญจรไป-มาดี ขึ้น 100 %	ทำให้ประชาชนเดินทางสัญจรไป-มาและการขนส่งผลผลิตทางการเกษตรออกสู่ตลาด การค้าได้สะดวกรวดเร็วยิ่งขึ้น	กองช่าง (อบต.บ่อโพธิ์ อ.นครไทย)
241	ก่อสร้าง สะพาน คสล.ข้ามหัววัดตอแก้ง หมู่ที่ 13 ต.บ่อโพธิ์ อ.นครไทย จ.พิษณุโลก เชื่อมต่อ ค.ภกสะพาน อ.ด่านซ้าย จ.เลย	เพื่อให้มีสะพานให้ประชาชนใช้สัญจรไป-มา และขนส่งผลผลิตทางการเกษตร	สะพาน คสล. กว้าง 6.00 เมตร ยาว 30.00 เมตร (รายละเอียดตามแบบแปลน อบจ.พล)	4,000,000 งบ อบจ.พล	4,000,000 งบ อบจ.พล	-	-	-	มีสะพานที่ได้มาตรฐานเพื่อให้ประชาชนไป-มาที่สัญจรไป-มาดี ขึ้น 100 %	ทำให้ประชาชนเดินทางสัญจรไป-มาและการขนส่งผลผลิตทางการค้าได้สะดวกรวดเร็วยิ่งขึ้น	กองช่าง (อบต.บ่อโพธิ์ อ.นครไทย)
242	ก่อสร้าง สะพาน คสล.ข้ามหัววัดขี้เกี๋ หมู่ที่ 13 ต.บ่อโพธิ์ อ.นครไทย จ.พิษณุโลก	เพื่อให้มีสะพานให้ประชาชนใช้สัญจรไป-มา และขนส่งผลผลิตทางการเกษตร	สะพาน คสล. กว้าง 6.00 เมตร ยาว 12.00 เมตร (รายละเอียดตามแบบแปลน อบจ.พล)	-	3,200,000 งบ อบจ.พล	3,200,000 งบ อบจ.พล	-	-	มีสะพานที่ได้มาตรฐานเพื่อให้ประชาชนไป-มาที่สัญจรไป-มาดี ขึ้น 100 %	ทำให้ประชาชนเดินทางสัญจรไป-มาและการขนส่งผลผลิตทางการค้าได้สะดวกรวดเร็วยิ่งขึ้น	กองช่าง (อบต.บ่อโพธิ์ อ.นครไทย)

- ก. ยุทธศาสตร์จังหวัดพิษณุโลก ที่ 6 : ส่งเสริมความเข้มแข็งทางสังคม และความมั่นคงตามหลักการบ้านเมืองที่ดี
 ข. ยุทธศาสตร์การพัฒนาของ อบท. ในเขตจังหวัดพิษณุโลก ที่ 1 : การบริหารจัดการภาครัฐ ป้องกันการทุจริตประพฤติมิชอบและธรรมาภิบาล 8 : การพัฒนาการบริหารจัดการองค์กร และส่งเสริมการบูรณาการการทำงานร่วมกัน
 7. ยุทธศาสตร์องค์การบริหารส่วนจังหวัดพิษณุโลก ที่ 7 : ด้านคมนาคมขนส่งและผังเมือง

แผนงาน : อุตสาหกรรมและการโยธา

ที่	โครงการ/กิจกรรม	วัตถุประสงค์	เป้าหมาย (ผลผลิตของโครงการ)	งบประมาณและที่ผ่านมา					ตัวชี้วัด (KPI)	ผลที่คาดว่าจะได้รับ	หน่วยงาน ที่รับผิดชอบ หลัก
				2561 (บาท)	2562 (บาท)	2563 (บาท)	2564 (บาท)	2565 (บาท)			
243	ปรับปรุงถนนผิวจราจร ลาดยางแบบ Slurry Seal สายคำพริก ต.บ้านแยง เชื่อมต่อ บ้านโป่งแค อ.นครไทย จ.พิษณุโลก	เพื่อให้มีเส้นทาง คมนาคมใช้ประชาชน ใช้สัญจร ไป-มา และ ขนส่งผลผลิตทางการ เกษตร	ถนนผิวจราจรลาดยาง แบบ Slurry Seal (รายละเอียดตามแบบ แปลน อบจ.พล)	10,000,000 งบ อบจ.พล	10,000,000 งบ อบจ.พล	10,000,000 งบ อบจ.พล	10,000,000 งบ อบจ.พล	-	มีถนนที่ได้ มาตรฐานเพื่อให้ ประชาชนใช้ สัญจรไป-มาดี ขึ้น 100 %	ทำให้ประชาชนเดินทาง สัญจรไป-มาและการ ขนส่งผลผลิตทางการ เกษตรออกสู่ตลาด การค้ำได้สะดวกรวดเร็ว ยิ่งขึ้น	กองช่าง (ทต.บ้านแยง อ.นครไทย)
244	ก่อสร้างถนนผิวจราจร คสล. สาย หมู่ที่ 13 บ้านไร่พัฒนา ต.นาบัว เชื่อมต่อ หมู่ที่ 1 บ้านกอกะบาก ต.ยางโกน อ.นครไทย จ.พิษณุโลก	เพื่อให้มีเส้นทาง คมนาคมใช้ประชาชน ใช้สัญจร ไป-มา และ ขนส่งผลผลิตทางการ เกษตร	ถนนผิวจราจร คสล. กว้าง 6.00 ม. ยาว 2,500.00 ม. หนา 0.15 ม. (รายละเอียดตามแบบ แปลน อบจ.พล)	-	-	-	8,600,000 งบ อบจ.พล	-	มีถนนที่ได้ มาตรฐานเพื่อให้ ประชาชนใช้ สัญจรไป-มาดี ขึ้น 100 %	ทำให้ประชาชนเดินทาง สัญจรไป-มาและการ ขนส่งผลผลิตทางการ เกษตรออกสู่ตลาด การค้ำได้สะดวกรวดเร็ว ยิ่งขึ้น	กองช่าง (อบต.นาบัว อ.นครไทย)
245	ก่อสร้าง สะพาน คสล. ข้ามคลองอ่าง หมู่ที่ 13 ต.นาบัว เชื่อมต่อ หมู่ที่ 1 บ้านกอกะบาก ต.ยางโกน อ.นครไทย จ.พิษณุโลก	เพื่อให้มีสะพาน ให้ประชาชนใช้สัญจร ไป-มา และขนส่ง ผลผลิตทางการ เกษตร	สะพาน คสล. กว้าง 6.00 ม. ยาว 25.00 ม. (รายละเอียดตามแบบ แปลน อบจ.พล)	-	-	2,600,000 งบ อบจ.พล	-	-	มีสะพานที่ได้ มาตรฐานเพื่อให้ ประชาชนใช้ สัญจรไป-มาดี ขึ้น 100 %	ทำให้ประชาชนเดินทาง สัญจรไป-มาและการ ขนส่งผลผลิตทางการ เกษตรออกสู่ตลาด การค้ำได้สะดวกรวดเร็ว ยิ่งขึ้น	กองช่าง (อบต.นาบัว อ.นครไทย)

- ก. ยุทธศาสตร์จังหวัดพิษณุโลก ที่ 6 : ส่งเสริมความเข้มแข็งทางสังคม และความมั่นคงตามหลักการบริหารจัดการบ้านเมืองที่ดี
- ข. ยุทธศาสตร์การพัฒนาของ อบท. ในเขตจังหวัดพิษณุโลก ที่ 1 : การบริหารจัดการภาครัฐ ป้องกันการทุจริตประพฤติมิชอบและธรรมาภิบาล 8 : การพัฒนาการบริหารจัดการองค์กร และส่งเสริมการบูรณาการการทำงานร่วมกัน
7. ยุทธศาสตร์องค์กรบริหารส่วนจังหวัดพิษณุโลก ที่ 7 : ด้านคมนาคมขนส่งและผังเมือง

แผนงาน : อุตสาหกรรมและการโยธา

ที่	โครงการ/กิจกรรม	วัตถุประสงค์	เป้าหมาย (ผลผลิตของโครงการ)	งบประมาณและที่ผ่านมา				ตัวชี้วัด (KPI)	ผลที่คาดว่าจะได้รับ	หน่วยงาน ที่รับผิดชอบ
				2561 (บาท)	2562 (บาท)	2563 (บาท)	2564 (บาท)			
249	ก่อสร้างถนนผิวจราจร คสล. หมู่ที่ 21 บ้านน้ำตัน ต.หนองกะท้าว อ.นครไทย เชื่อมต่อ บ้านกลาง อ.วังทอง จ.พิษณุโลก	เพื่อให้มีเส้นทางคมนาคมให้ประชาชนใช้สัญจร ไป-มา และขนส่งผลผลิตทางการเกษตร	ถนนผิวจราจร คสล. กว้าง 6.00 ม. ยาว 5,000.00 ม. (รายละเอียดตามแบบแปลน อบจ.พล)	1,000,000 งบ อบจ.พล	1,000,000 งบ อบจ.พล	1,000,000 งบ อบจ.พล	1,000,000 งบ อบจ.พล	-	มีถนนที่ได้มาตรฐานเพื่อให้ประชาชนไป-มาดี สัญจรไป-มาดี ขึ้น 100 %	กองช่าง (อบต.หนองกะท้าว อ.นครไทย)
250	ก่อสร้างถนนผิวจราจรลาดยาง เส้นทางจากวังป่วน ไปบ้านแยง หมู่ที่ 4 , หมู่ที่ 5 อ.นครไทย จ.พิษณุโลก	เพื่อให้มีเส้นทางคมนาคมให้ประชาชนใช้สัญจร ไป-มา และขนส่งผลผลิตทางการเกษตร	ถนนผิวจราจรลาดยาง กว้าง 6.00 ม. ยาว 50,000.00 ม. (รายละเอียดตามแบบแปลน อบจ.พล)	5,000,000 งบ อบจ.พล	5,000,000 งบ อบจ.พล	5,000,000 งบ อบจ.พล	5,000,000 งบ อบจ.พล	-	มีถนนที่ได้มาตรฐานเพื่อให้ประชาชนไป-มาดี สัญจรไป-มาดี ขึ้น 100 %	กองช่าง (อบต.หนองกะท้าว อ.นครไทย)
251	ก่อสร้างถนนผิวจราจรลาดยาง แบบแอสฟัลติกคอนกรีต สายหน้าศาลากลางนครไทย ร.ร.ราชประชา 23 หมู่ที่ 14 ต.เนินเพิ่ม เชื่อมต่อ ต.หนองกะท้าว อ.นครไทย จ.พิษณุโลก	เพื่อให้มีเส้นทางคมนาคมให้ประชาชนใช้สัญจร ไป-มา และขนส่งผลผลิตทางการเกษตร	ถนนผิวจราจรลาดยาง แบบแอสฟัลติก คอนกรีต กว้าง 6.00 ม. ยาว 1,200.00 ม. (รายละเอียดตามแบบแปลน อบจ.พล)	6,041,000 งบ อบจ.พล	6,041,000 งบ อบจ.พล	6,041,000 งบ อบจ.พล	6,041,000 งบ อบจ.พล	-	มีถนนที่ได้มาตรฐานเพื่อให้ประชาชนไป-มาดี สัญจรไป-มาดี ขึ้น 100 %	กองช่าง (อบต.เนินเพิ่ม อ.นครไทย)

ก. ยุทธศาสตร์จังหวัดพิษณุโลก ที่ 6 : ส่งเสริมความเข้มแข็งทั้งทางสังคม และความมั่นคงตามหลักการบริหารจัดการบ้านเมืองที่ดี

ข. ยุทธศาสตร์การพัฒนามาของ อบท. ในเขตจังหวัดพิษณุโลก ที่ 1 : การบริหารจัดการภาครัฐ นื่องานการทุจริตประพฤติมิชอบและธรรมภิบาล 8 : การพัฒนาการบริหารจัดการการองค์กร และส่งเสริมการบูรณาการการทำงานร่วมกัน

7. ยุทธศาสตร์ด้านการบริหารส่วนจังหวัดพิษณุโลก ที่ 7 : ด้านคมนาคมขนส่งและผังเมือง

ที่	โครงการ/กิจกรรม	วัตถุประสงค์	เป้าหมาย (ผลผลิตของโครงการ)	งบประมาณและที่มา					ตัวชี้วัด (KPI)	ผลที่คาดว่าจะได้รับ	หน่วยงาน ที่รับผิดชอบหลัก	
				2561 (บาท)	2562 (บาท)	2563 (บาท)	2564 (บาท)	2565 (บาท)				
252	ก่อสร้างถนนผิวจราจรลาดยาง สายเนินเพิ่ม หมู่ที่ 2 ต.เนินเพิ่ม เชื่อมต่อ หมู่ที่ 1 บ้านนาโพธิ์ ต.หนองกะทาว อ.นครไทย จ.พิษณุโลก	เพื่อใหม่เส้นทาง คมนาคมที่ประชาชน ใช้สัญจร ไป-มา และ ขนส่งผลผลิตทางการ เกษตร	ถนนผิวจราจรลาดยาง กว้าง 6.00 ม. ยาว 400.00 ม. (รายละเอียดตามแบบ แปลน อบจ.พล)	-	5,500,000 งบ อบจ.พล	-	-	-	-	มีถนนที่ตัด มาตรฐานเพื่อให้ ประชาชนผู้ใช้ สัญจรไป-มาที่ ขึ้น 100 %	ทำให้ประชาชนเดินทาง สัญจรไป-มาและการ ขนส่งผลผลิตทางการ เกษตรออกสู่ตลาด การค้าได้สะดวกรวดเร็ว ยิ่งขึ้น	กองช่าง (อบต.เนินเพิ่ม อ.นครไทย)
253	ก่อสร้างถนนผิวจราจรลาดยาง แอสฟัลท์ติกคอนกรีต สาย หมู่ที่ 5 ต.เนินเพิ่ม เชื่อมต่อก หมู่ที่ 7 บ้านโคกคล้าย ต.บ่อโพธิ์ อ.นครไทย จ.พิษณุโลก	เพื่อใหม่เส้นทาง คมนาคมที่ประชาชน ใช้สัญจร ไป-มา และ ขนส่งผลผลิตทางการ เกษตร	ถนนผิวจราจรลาดยาง แบบแอสฟัลท์ติกคอนกรีต กว้าง 6.00 ม. ยาว 1,000.00 ม. (รายละเอียดตามแบบ แปลน อบจ.พล)	-	3,000,000 งบ อบจ.พล	-	-	-	-	มีถนนที่ตัด มาตรฐานเพื่อให้ ประชาชนผู้ใช้ สัญจรไป-มาที่ ขึ้น 100 %	ทำให้ประชาชนเดินทาง สัญจรไป-มาและการ ขนส่งผลผลิตทางการ เกษตรออกสู่ตลาด การค้าได้สะดวกรวดเร็ว ยิ่งขึ้น	กองช่าง (อบต.เนินเพิ่ม อ.นครไทย)
254	ก่อสร้างถนนผิวจราจร คสล. สาย หมู่ที่ 1 บ้านหัวถอก ต.ห้วยเขยี่ เชื่อมต่อ ต.บ้านแดง อ.นครไทย จ.พิษณุโลก	เพื่อใหม่เส้นทาง คมนาคมที่ประชาชน ใช้สัญจร ไป-มา และ ขนส่งผลผลิตทางการ เกษตร	ถนนผิวจราจร คสล. กว้าง 6.00 ม. ยาว 1,500 กม. (รายละเอียดตามแบบ แปลน อบจ.พล)	3,000,000 งบ อบจ.พล	-	-	-	-	-	มีถนนที่ตัด มาตรฐานเพื่อให้ ประชาชนผู้ใช้ สัญจรไป-มาที่ ขึ้น 100 %	ทำให้ประชาชนเดินทาง สัญจรไป-มาและการ ขนส่งผลผลิตทางการ เกษตรออกสู่ตลาด การค้าได้สะดวกรวดเร็ว ยิ่งขึ้น	กองช่าง (อบต.ห้วยเขยี่ อ.นครไทย)

ก. ยุทธศาสตร์จังหวัดพิษณุโลก ที่ 6 : ส่งเสริมความเข้มแข็งทางสังคม และความมั่นคงตามหลักการบริหารจัดการบ้านเมืองที่ดี
 ข. ยุทธศาสตร์การพัฒนาของ อบท. ในเขตจังหวัดพิษณุโลก ที่ 1 : การบริหารจัดการภาครัฐ ป้องกันการทุจริตประพฤตินิคมและธรรมาภิบาล 8 : การพัฒนาการบริหารจัดการองค์กร และส่งเสริมการบริหารราชการการทำงานร่วมกัน

7. ยุทธศาสตร์องค์การบริหารส่วนจังหวัดพิษณุโลก ที่ 7 : ด้านคมนาคมขนส่งและผังเมือง

แผนงาน : อุตสาหกรรมและการโยธา

ที่	โครงการ/กิจกรรม	วัตถุประสงค์	เป้าหมาย (ผลผลิตของโครงการ)	งบประมาณและที่ตามมา					ตัวชี้วัด (KPI)	ผลที่คาดว่าจะได้รับ	หน่วยงาน ที่รับผิดชอบ หลัก
				2561 (บาท)	2562 (บาท)	2563 (บาท)	2564 (บาท)	2565 (บาท)			
255	ก่อสร้างถนนผิวจราจรลาดยาง สายหมู่ที่ 5 บ้านลาดคือ - หมู่ที่ 6 บ้านห้วยทรายเหนือ ต.ห้วยชัย อ.นครไทย จ.พิษณุโลก เชื่อมต่อ ต.เข็กน้อย อ.เขาค้อ จ.เพชรบูรณ์	เพื่อให้มีเส้นทาง คมนาคมให้ประชาชน ใช้สัญจร ไป-มา และ ขนส่งผลผลิตทางการ เกษตร	ถนนผิวจราจรลาดยาง กว้าง 6.00 ม. ยาว 20,000 กม. (รายละเอียดตามแบบ แปลน อบจ.พล)	5,000,000 งบ อบจ.พล	-	-	-	-	มีถนนที่ได้ มาตรฐานเพื่อให้ ประชาชนใช้ สัญจรไป-มาที่ ขึ้น 100 %	ทำให้ประชาชนเดินทาง สัญจรไป-มาและการ ขนส่งผลผลิตทางการ เกษตรออกสู่ตลาด การค้ำได้สะดวกรวดเร็ว ยิ่งขึ้น	กองช่าง (อบต.ห้วยชัย อ.นครไทย)
256	ก่อสร้างถนนผิวจราจรลาดยาง จากหมู่ที่ 7 บ้านแก่งลาด ต.ห้วยชัย เชื่อมต่อ บ้านห้วยน้ำไซ ต.เนินเพิ่ม อ.นครไทย จ.พิษณุโลก	เพื่อให้มีเส้นทาง คมนาคมให้ประชาชน ใช้สัญจร ไป-มา และ ขนส่งผลผลิตทางการ เกษตร	ถนนผิวจราจรลาดยาง กว้าง 6.00 ม. ยาว 15,000 กม. (รายละเอียดตามแบบ แปลน อบจ.พล)	-	2,000,000 งบ อบจ.พล.	2,000,000 งบ อบจ.พล.	2,000,000 งบ อบจ.พล.	-	มีถนนที่ได้ มาตรฐานเพื่อให้ ประชาชนใช้ สัญจรไป-มาที่ ขึ้น 100 %	ทำให้ประชาชนเดินทาง สัญจรไป-มาและการ ขนส่งผลผลิตทางการ เกษตรออกสู่ตลาด การค้ำได้สะดวกรวดเร็ว ยิ่งขึ้น	กองช่าง (อบต.ห้วยชัย อ.นครไทย)
257	ก่อสร้างสะพาน คสล. คลองห้วยหินร่อง หมู่ที่ 8 บ้านตะเคียนทอง ต.ห้วยชัย เชื่อมต่อ หมู่ที่ 6 บ้านประดูลีน ต.บ้านแยง อ.นครไทย จ.พิษณุโลก	เพื่อให้มีสะพาน ให้ประชาชนใช้สัญจร ไป-มา และขนส่ง ผลผลิตทางการ เกษตร	สะพาน คสล. กว้าง 6.00 ยาว 10,000 กม. (รายละเอียดตามแบบ แปลน อบจ.พล)	5,000,000 งบ อบจ.พล	-	-	-	-	มีสะพานที่ได้ มาตรฐานเพื่อให้ ประชาชนใช้ สัญจรไป-มาที่ ขึ้น 100 %	ทำให้ประชาชนเดินทาง สัญจรไป-มาและการ ขนส่งผลผลิตทางการ เกษตรออกสู่ตลาด การค้ำได้สะดวกรวดเร็ว ยิ่งขึ้น	กองช่าง (อบต.ห้วยชัย อ.นครไทย)

ก. ยุทธศาสตร์จังหวัดพิษณุโลก ที่ 6 : ส่งเสริมความเข้มแข็งทางสังคม และความมั่นคงทางสังคม และความร่วมมือกับภาคีการพัฒนาในการบริหารจัดการบ้านเมืองที่ดี

ข. ยุทธศาสตร์การพัฒนาของ อบท. ในเขตจังหวัดพิษณุโลก ที่ 1 : การบริหารจัดการภาครัฐ ป้อนทุนการทุจริตประพฤติมิชอบและธรรมภิบาล 8 : การพัฒนาการบริหารจัดการองค์กร และส่งเสริมการบูรณาการการทำงานร่วมกัน

7. ยุทธศาสตร์ด้านการบริหารส่วนจังหวัดพิษณุโลก ที่ 7 : ด้านคมนาคมขนส่งและผังเมือง

แผนงาน : อุตสาหกรรมและการโยธา

ที่	โครงการ/กิจกรรม	วัตถุประสงค์	เป้าหมาย (ผลผลิตของโครงการ)	งบประมาณและที่ผ่านมา					ตัวชี้วัด (KPI)	ผลที่คาดว่าจะได้รับ	หน่วยงาน ที่รับผิดชอบ หลัก
				2561 (บาท)	2562 (บาท)	2563 (บาท)	2564 (บาท)	2565 (บาท)			
258	ก่อสร้างถนนผิวจราจร คสล. หมู่ที่ 9 บ้านท่าหวาย เชื่อมต่อ หมู่ที่ 7 บ้านบึงปลา (สายบาวัว อ.นครไทย จ.พิษณุโลก	เพื่อใหม่เส้นทาง คมนาคมให้ประชาชน ใช้สัญจร ไป-มา และ ขนส่งผลผลิตทางการ เกษตร	ถนนผิวจราจร คสล. กว้าง 6.00 ม. ยาว 1,030.00 ม. (รายละเอียดตามแบบ แปลน อบจ.พล)	3,629,400 งบ อบจ.พล	3,629,400 งบ อบจ.พล	3,629,400 งบ อบจ.พล	3,629,400 งบ อบจ.พล	-	มีถนนที่ตัด มาตรฐานเพื่อให้ ประชาชนใช้ สัญจรไป-มาตัด ชั้น 100 %	ทำให้ประชาชนเดินทาง สัญจรไป-มาและการ ขนส่งผลผลิตทางการ เกษตรออกสู่ตลาด การค้ำไถ่สะดวกรวดเร็ว ยิ่งขึ้น	กองช่าง อบต.ยางโกถนน อ.นครไทย)
259	ก่อสร้างถนนผิวจราจร คสล. เชื่อมต่อระหว่างตำบล หมู่ที่ 4 บ้านยางนอก - หมู่ที่ 6 บ้านเนินสวรรค์ ค.ปอโพธิ์ (สายหัวขุ่นไปก อ.นครไทย จ.พิษณุโลก	เพื่อใหม่เส้นทาง คมนาคมให้ประชาชน ใช้สัญจร ไป-มา และ ขนส่งผลผลิตทางการ เกษตร	ถนนผิวจราจร คสล. กว้าง 6.00 ม. ยาว 2,000.00 ม. (รายละเอียดตามแบบ แปลน อบจ.พล)	7,052,300 งบ อบจ.พล	7,052,300 งบ อบจ.พล	7,052,300 งบ อบจ.พล	7,052,300 งบ อบจ.พล	-	มีถนนที่ตัด มาตรฐานเพื่อให้ ประชาชนใช้ สัญจรไป-มาตัด ชั้น 100 %	ทำให้ประชาชนเดินทาง สัญจรไป-มาและการ ขนส่งผลผลิตทางการ เกษตรออกสู่ตลาด การค้ำไถ่สะดวกรวดเร็ว ยิ่งขึ้น	กองช่าง อบต.ยางโกถนน อ.นครไทย)
260	ก่อสร้างถนนผิวจราจรลาดยาง เชื่อมต่อ หมู่ที่ 2, 3, 9 ตำบลบ้านพร้าว เชื่อมต่อ ค.นครไทย อ.นครไทย จ.พิษณุโลก	เพื่อใหม่เส้นทาง คมนาคมให้ประชาชน ใช้สัญจร ไป-มา และ ขนส่งผลผลิตทางการ เกษตร	ถนนผิวจราจรลาดยาง กว้าง 6.00 ม. ยาว 2,250.00 ม. (รายละเอียดตามแบบ แปลน อบจ.พล)	4,500,000 งบ อบจ.พล	4,500,000 งบ อบจ.พล	4,500,000 งบ อบจ.พล	4,500,000 งบ อบจ.พล	-	มีถนนที่ตัด มาตรฐานเพื่อให้ ประชาชนใช้ สัญจรไป-มาตัด ชั้น 100 %	ทำให้ประชาชนเดินทาง สัญจรไป-มาและการ ขนส่งผลผลิตทางการ เกษตรออกสู่ตลาด การค้ำไถ่สะดวกรวดเร็ว ยิ่งขึ้น	กองช่าง อบต.บ้านพร้าว อ.นครไทย)

- ก. ยุทธศาสตร์จังหวัดพิษณุโลก ที่ 6 : ส่งเสริมความเข้มแข็งทางสังคม และความมั่นคงตามหลักการบริหารจัดการบ้านเมืองที่ดี
- ข. ยุทธศาสตร์การพัฒนาของ อบท. ในเขตจังหวัดพิษณุโลก ที่ 1 : การบริหารจัดการภาครัฐ ป้องกันการทุจริตประพฤติมิชอบและธรรมาภิบาล 8 : การพัฒนาการบริหารจัดการองค์กร และส่งเสริมการบูรณาการการทำงานร่วมกัน
7. ยุทธศาสตร์องค์การบริหารส่วนจังหวัดพิษณุโลก ที่ 7 : ด้านคมนาคมขนส่งและผังเมือง

แผนงาน : อุตสาหกรรมและการโยธา

ที่	โครงการ/กิจกรรม	วัตถุประสงค์	เป้าหมาย (ผลผลิตของโครงการ)	งบประมาณและที่ผ่านมา					ตัวชี้วัด (KPI)	ผลที่คาดว่าจะได้รับ	หน่วยงาน ที่รับผิดชอบ
				2561 (บาท)	2562 (บาท)	2563 (บาท)	2564 (บาท)	2565 (บาท)			
261	ก่อสร้างถนนผิวจราจรลาดยางแอสฟัลติกคอนกรีต บ้านนาหนอง ต.หนองกะทาว เชื่อมต่อหมู่ที่ 10 บ้านร้องยาง ต.บ้านพร้าว อ.นครไทย จ.พิษณุโลก	เพื่อให้มีเส้นทางคมนาคมให้ประชาชนใช้สัญจร ไป-มา และขนส่งผลผลิตทางการเกษตร	ถนนผิวจราจรลาดยาง กว้าง 6.00 ม. ยาว 3,200.00 ม. (รายละเอียดตามแบบแปลน อบจ.พล)	1,172,000 งบ อบจ.พล	1,172,000 งบ อบจ.พล	1,172,000 งบ อบจ.พล	1,172,000 งบ อบจ.พล	-	มีถนนที่ได้มาตรฐานเพื่อให้ประชาชนใช้สัญจรไป-มาดี ขึ้น 100 %	ทำให้ประชาชนเดินทางสัญจรไป-มาและการขนส่งผลผลิตทางการค้าได้สะดวกรวดเร็วยิ่งขึ้น	กองช่าง (อบต.บ้านพร้าว อ.นครไทย)
262	ก่อสร้างถนนผิวจราจร คสล. สายบ้านคลองจืดไร่ ต.บางระกำ เชื่อมต่อ ต.ปลักแรด อ.บางระกำ จ.พิษณุโลก	เพื่อให้มีเส้นทางคมนาคมให้ประชาชนใช้สัญจรไป-มา และขนส่งผลผลิตทางการเกษตร	ถนนผิวจราจร คสล. กว้าง 6.00 ม. ยาว 1,100 ม. (รายละเอียดตามแบบแปลน อบจ.พล)	5,000,000 งบ อบจ.พล	-	-	-	-	มีถนนที่ได้มาตรฐานเพื่อให้ประชาชนใช้สัญจรไป-มาดี ขึ้น 100%	ทำให้ประชาชนเดินทางสัญจร ไป-มา และการขนส่งผลผลิตทางการเกษตรออกสู่ตลาดการค้าได้สะดวกรวดเร็วยิ่งขึ้น	กองช่าง (ทต.บางระกำ เมืองใหม่ อ.บางระกำ)
263	ก่อสร้างถนนผิวจราจร คสล. สายบ้านท่าโก ต.บางระกำ เชื่อมต่อ ต.วังอิทก อ.บางระกำ จ.พิษณุโลก	เพื่อให้มีเส้นทางคมนาคมให้ประชาชนใช้สัญจรไป-มา และขนส่งผลผลิตทางการเกษตร	ถนนผิวจราจร คสล. กว้าง 6.00 ม. ยาว 1,400 ม. (รายละเอียดตามแบบแปลน อบจ.พล)	4,300,000 งบ อบจ.พล	-	-	-	-	มีถนนที่ได้มาตรฐานเพื่อให้ประชาชนใช้สัญจรไป-มาดี ขึ้น 100%	ทำให้ประชาชนเดินทางสัญจร ไป-มา และการขนส่งผลผลิตทางการเกษตรออกสู่ตลาดการค้าได้สะดวกรวดเร็วยิ่งขึ้น	กองช่าง (ทต.บางระกำ เมืองใหม่ อ.บางระกำ)

ก. ยุทธศาสตร์จังหวัดพิษณุโลก ที่ 6 : ส่งเสริมความเข้มแข็งทางสังคม และความมั่นคงทางสวัสดิการบริการจัดการบ้านเมืองที่ดี

ข. ยุทธศาสตร์การพัฒนาของ อปท. ในเขตจังหวัดพิษณุโลก ที่ 1 : การบริหารจัดการภาครัฐ ป้อนการบริหารจัดการทรัพยากรที่มีขอบเขตรรวมวิบูล 8 : การพัฒนาการบริหารจัดการองค์กร และส่งเสริมการบูรณาการการทำงานร่วมกัน

7. ยุทธศาสตร์องค์การบริหารส่วนจังหวัดพิษณุโลก ที่ 7 : ด้านคมนาคมขนส่งและผังเมือง

แผนงาน : อุตุสภาพธรรมและการโยธา

ที่	โครงการ/กิจกรรม	วัตถุประสงค์	เป้าหมาย (ผลผลิตของโครงการ)	งบประมาณและที่ตามมา					ตัวชี้วัด (KPI)	ผลที่คาดว่าจะได้รับ	หน่วยงานที่รับผิดชอบหลัก
				2561 (บาท)	2562 (บาท)	2563 (บาท)	2564 (บาท)	2565 (บาท)			
264	ก่อสร้างถนนผิวจราจร คสล. สายบ้านไร่-ลง หมู่ที่ 14 ต.บางระกำ เชื่อมต่อ ต.ปลักแรด อ.บางระกำ จ.พิษณุโลก	เพื่อให้มีเส้นทางคมนาคมคนให้ประชาชนใช้สัญจรไป-มา และขนส่งผลผลิตทางการเกษตร	ถนนผิวจราจร คสล. กว้าง 6.00 ม. ยาว 1,000 ม. (รายละเอียดตามแบบแปลน อบจ.พล)	3,500,000 (บาท)	-	-	-	-	มีถนนที่ตัดมาตรฐานเพื่อใช้ประชาชนไม่ใช้สัญจรไป-มาที่ ขึ้น 100%	ทำให้อาณาเขตประชาชนเดินทางสัญจรไป-มา และการขนส่งผลผลิตทางการเกษตรออกสู่ตลาดการค้าได้สะดวกรวดเร็วยิ่งขึ้น	กองช่าง (ทต.บางระกำ) เมืองใหม่ (อ.บางระกำ)
265	ก่อสร้างถนนผิวจราจร คสล. สายบ้านไร่ - บ้านหล้าโยนโพธิ์ หมู่ที่ 1 บ้านไร่ ต.บางระกำ เชื่อมต่อ บ้านหล้าโยนโพธิ์ ต.ปลักแรด อ.บางระกำ จ.พิษณุโลก	เพื่อให้มีเส้นทางคมนาคมคนให้ประชาชนใช้สัญจรไป-มา และขนส่งผลผลิตทางการเกษตร	ถนนผิวจราจร คสล. กว้าง 6.00 ม. ยาว 500 ม. (รายละเอียดตามแบบแปลน อบจ.พล)	1,500,000 (บาท)	-	-	-	-	มีถนนที่ตัดมาตรฐานเพื่อใช้ประชาชนไม่ใช้สัญจรไป-มาที่ ขึ้น 100%	ทำให้อาณาเขตประชาชนเดินทางสัญจรไป-มา และการขนส่งผลผลิตทางการเกษตรออกสู่ตลาดการค้าได้สะดวกรวดเร็วยิ่งขึ้น	กองช่าง (ทต.บางระกำ) เมืองใหม่ (อ.บางระกำ)
266	ก่อสร้างถนนผิวจราจร คสล. สายบ้านหล้าโยนโพธิ์ - บ้านหนองมะปราง หมู่ที่ 5 บ้านหล้าโยนโพธิ์ ต.บางระกำ เชื่อมต่อ ต.ปลักแรด อ.บางระกำ จ.พิษณุโลก	เพื่อให้มีเส้นทางคมนาคมคนให้ประชาชนใช้สัญจรไป-มา และขนส่งผลผลิตทางการเกษตร	ถนนผิวจราจร คสล. กว้าง 6.00 ม. ยาว 2,000 ม. (รายละเอียดตามแบบแปลน อบจ.พล)	-	8,200,000 (บาท)	8,200,000 (บาท)	-	-	มีถนนที่ตัดมาตรฐานเพื่อใช้ประชาชนไม่ใช้สัญจรไป-มาที่ ขึ้น 100%	ทำให้อาณาเขตประชาชนเดินทางสัญจรไป-มา และการขนส่งผลผลิตทางการเกษตรออกสู่ตลาดการค้าได้สะดวกรวดเร็วยิ่งขึ้น	กองช่าง (ทต.บางระกำ) เมืองใหม่ (อ.บางระกำ)

- ก. ยุทธศาสตร์จังหวัดพิษณุโลก ที่ 6 : ส่งเสริมความเข้มแข็งทางสังคม และความมั่นคงตามหลักการบริหารจัดการบ้านเมืองที่ดี
- ข. ยุทธศาสตร์การพัฒนาของ อบท. ในเขตจังหวัดพิษณุโลก ที่ 1 : การบริหารจัดการภาครัฐ ป้องกันการทุจริตประพฤติกมิชอบและธรรมาภิบาล 8 : การพัฒนาการบริหารจัดการองค์กร และส่งเสริมการบูรณาการการทำงานร่วมกัน
7. ยุทธศาสตร์องค์การบริหารส่วนจังหวัดพิษณุโลก ที่ 7 : ด้านคมนาคมขนส่งและผังเมือง

แผนงาน : อุตสาหกรรมและการโยธา

ที่	โครงการ/กิจกรรม	วัตถุประสงค์	เป้าหมาย (ผลผลิตของโครงการ)	งบประมาณและค่าผ่านมา					ตัวชี้วัด (KPI)	ผลที่คาดว่าจะได้รับ	หน่วยงาน ที่รับผิดชอบ
				2561 (บาท)	2562 (บาท)	2563 (บาท)	2564 (บาท)	2565 (บาท)			
267	ก่อสร้างถนนผิวจราจร คสล. สายบ้านยางแขวนอุ - บ้านท่าบางงาม หมู่ที่ 6 ต.ท่าบางงาม เชื่อมต่อ บ้านยางแขวนอุ ต.บางระกำ อ.บางระกำ จ.พิษณุโลก	เพื่อให้มีเส้นทาง คมนาคมให้ประชาชน ใช้สัญจรไป-มา และ ขนส่งผลผลิตทางการ เกษตร	ถนนผิวจราจร คสล. กว้าง 6.00 ม. ยาว 2,200 ม. (รายละเอียดตามแบบ แปลน อบจ.พค)	-	4,900,000 งบ อบจ.พค	4,900,000 งบ อบจ.พค	4,900,000 งบ อบจ.พค	-	มีถนนที่ได้ มาตรฐานเพื่อให้ ประชาชนใช้ สัญจรไป-มา ได้ ขึ้น 100%	ทำให้ประชาชน เดินทางสัญจร ไป-มา และการขนส่งผลผลิต ทางการเกษตรออก สู่ตลาดการค้าได้ สะดวกรวดเร็วยิ่งขึ้น	กองช่าง (ทต.บางระกำ เมืองใหม่ อ.บางระกำ)
268	ก่อสร้างถนนผิวจราจร คสล. สายบึงตะเครง - หนองมะปราง หมู่ที่ 9 บ้านแก้ง ต.บางระกำ เชื่อมต่อกับ ต.ปลักแรด อ.บางระกำ จ.พิษณุโลก	เพื่อให้มีเส้นทาง คมนาคมให้ประชาชน ใช้สัญจรไป-มา และ ขนส่งผลผลิตทางการ เกษตร	ถนนผิวจราจร คสล. กว้าง 6.00 ม. ยาว 3,000 ม. (รายละเอียดตามแบบ แปลน อบจ.พค)	-	3,500,000 งบ อบจ.พค	3,500,000 งบ อบจ.พค	3,500,000 งบ อบจ.พค	-	มีถนนที่ได้ มาตรฐานเพื่อให้ ประชาชนใช้ สัญจรไป-มา ได้ ขึ้น 100%	ทำให้ประชาชน เดินทางสัญจร ไป-มา และการขนส่งผลผลิต ทางการเกษตรออก สู่ตลาดการค้าได้ สะดวกรวดเร็วยิ่งขึ้น ทำให้ประชาชน	กองช่าง (ทต.บางระกำ เมืองใหม่ อ.บางระกำ)
269	ก่อสร้างถนนผิวจราจร คสล. สายบ้านวังตาด - บ้านวังอิทก หมู่ที่ 10 บ้านวังตาด ต.วังอิทก เชื่อมต่อ ต.บางระกำ อ.บางระกำ จ.พิษณุโลก	เพื่อให้มีเส้นทาง คมนาคมให้ประชาชน ใช้สัญจรไป-มา และ ขนส่งผลผลิตทางการ เกษตร	ถนนผิวจราจร คสล. กว้าง 6.00 ม. ยาว 1,000 ม. (รายละเอียดตามแบบ แปลน อบจ.พค)	-	5,800,000 งบ อบจ.พค	-	-	-	มีถนนที่ได้ มาตรฐานเพื่อให้ ประชาชนใช้ สัญจรไป-มา ได้ ขึ้น 100%	เดินทางสัญจร ไป-มา และการขนส่งผลผลิต ทางการเกษตรออก สู่ตลาดการค้าได้ สะดวกรวดเร็วยิ่งขึ้น	กองช่าง (ทต.บางระกำ เมืองใหม่ อ.บางระกำ)

ก. ยุทธศาสตร์จังหวัดพิษณุโลก ที่ 6 : ส่งเสริมความเข้มแข็งทางสังคม และความมั่นคงทางหลักการบริหารจัดการบ้านเมืองที่ดี

ข. ยุทธศาสตร์การพัฒนาของ อบท. ในเขตจังหวัดพิษณุโลก ที่ 1 : การบริหารจัดการภาครัฐ ปู่อกักการทุจริตประพฤติมิชอบและธรรมาภิบาล 8 : การพัฒนาการบริหารจัดการองค์กร และส่งเสริมการบูรณาการการทำงานร่วมกัน

7. ยุทธศาสตร์องค์การบริหารส่วนจังหวัดพิษณุโลก ที่ 7 : ด้านความคมนาคมขนส่งและผังเมือง

แผนงาน : อุตสาหกรรมและการโยธา

ที่	โครงการ/กิจกรรม	วัตถุประสงค์	เป้าหมาย (ผลผลิตของโครงการ)	งบประมาณและที่ผ่านมา					ตัวชี้วัด (KPI)	ผลที่คาดว่าจะ ได้รับ	หน่วยงาน ที่รับผิดชอบหลัก
				2561 (บาท)	2562 (บาท)	2563 (บาท)	2564 (บาท)	2565 (บาท)			
270	ก่อสร้างถนนผิวจราจร คสล. สายบีบีดี - บ้านหนองอ้อ หมู่ที่ 11 บ้านบึงคด ต.บางระกำ อ.บางระกำ เชื่อมต่อ ค.ท่าโพธิ์ อ.เมืองฯ จ.พิษณุโลก	เพื่อให้มีเส้นทาง คมนาคมให้ประชาชน ใช้สัญจรไป-มา และ ขนส่งผลผลิตทางการ เกษตร	ถนนผิวจราจร คสล. กว้าง 6.00 ม. ยาว 1,000 ม. (รายละเอียดตามแบบ แปลน อบจ.พล)	-	-	2,700,000 งบ อบจ.พล	-	-	มีถนนที่ได้ มาตรฐานเพื่อให้ ประชาชนผู้ใช้ สัญจรไป-มา ได้ 100%	เดินทางสัญจร ไป-มา และการส่งผลผลิต ทางการเกษตรออก สู่ตลาดการค้าได้ สะดวกรวดเร็วยิ่งขึ้น	กองช่าง (ทต. บางระกำ เมืองใหม่ อ.บางระกำ)
271	ก่อสร้างถนนผิวจราจร คสล. สายหนองขาควายผ่าน บึงตะเคียน หมู่ที่ 12 บ้านหนองขาควาย ต.บางระกำ เชื่อมต่อ บ้านหนองมะปราง ต.ปลัดแรด บางระกำ จ.พิษณุโลก	เพื่อให้มีเส้นทาง คมนาคมให้ประชาชน ใช้สัญจรไป-มา และ ขนส่งผลผลิตทางการ เกษตร	ถนนผิวจราจร คสล. กว้าง 6.00 ม. ยาว 2,000 ม. (รายละเอียดตามแบบ แปลน อบจ.พล)	-	6,600,000 งบ อบจ.พล	6,600,000 งบ อบจ.พล	-	-	มีถนนที่ได้ มาตรฐานเพื่อให้ ประชาชนผู้ใช้ สัญจรไป-มา ได้ 100%	เดินทางสัญจร ไป-มา และการส่งผลผลิต ทางการเกษตรออก สู่ตลาดการค้าได้ สะดวกรวดเร็วยิ่งขึ้น	กองช่าง (ทต. บางระกำ เมืองใหม่ อ.บางระกำ)
272	ก่อสร้างถนนผิวจราจร คสล. สาย บ้านคูยาย - หนองมะปราง หมู่ที่ 13 บ้านคูยาย ต.ปลัดแรด เชื่อมต่อ ต.บางระกำ อ.บางระกำ จ.พิษณุโลก	เพื่อให้มีเส้นทาง คมนาคมให้ประชาชน ใช้สัญจรไป-มา และ ขนส่งผลผลิตทางการ เกษตร	ถนนผิวจราจร คสล. กว้าง 6.00 ม. ยาว 2,000 ม. (รายละเอียดตามแบบ แปลน อบจ.พล)	-	1,700,000 งบ อบจ.พล	1,700,000 งบ อบจ.พล	-	-	มีถนนที่ได้ มาตรฐานเพื่อให้ ประชาชนผู้ใช้ สัญจรไป-มา ได้ 100%	เดินทางสัญจร ไป-มา และการส่งผลผลิต ทางการเกษตรออก สู่ตลาดการค้าได้ สะดวกรวดเร็วยิ่งขึ้น	กองช่าง (ทต. บางระกำ เมืองใหม่ อ.บางระกำ)

- ก. ยุทธศาสตร์จังหวัดพิษณุโลก ที่ 6 : ส่งเสริมความเข้มแข็งทางสังคม และความมั่นคงตามหลักการบริหารจัดการบ้านเมืองที่ดี
- ข. ยุทธศาสตร์การพัฒนาของ อบท. ในเขตจังหวัดพิษณุโลก ที่ 1 : การบริหารจัดการภาครัฐ ป้องกันการทุจริตประพฤตินิชอบและธรรมาภิบาล 8 : การพัฒนาการบริหารจัดการองค์กร และส่งเสริมการบูรณาการการทำงานร่วมกัน
7. ยุทธศาสตร์องค์การบริหารส่วนจังหวัดพิษณุโลก ที่ 7 : ด้านคมนาคมขนส่งและผังเมือง

แผนงาน : อุตสาหกรรมและการโยธา

ที่	โครงการ/กิจกรรม	วัตถุประสงค์	เป้าหมาย (ผลผลิตของโครงการ)	งบประมาณและที่ผ่านมา					ตัวชี้วัด (KPI)	ผลที่คาดว่าจะได้รับ	หน่วยงาน ที่รับผิดชอบ หลัก
				2561 (บาท)	2562 (บาท)	2563 (บาท)	2564 (บาท)	2565 (บาท)			
273	ก่อสร้างถนนผิวจราจรลาดยาง แอสฟัลติกคอนกรีต จากสามแยกบ้านบึงกอก ต.บึงกอก เชื่อมต่อ ต.ปลักแรด อ.บางระกำ จ.พิษณุโลก	เพื่อให้มีเส้นทาง คมนาคมให้ประชาชน ใช้สัญจรไป-มา และ ขนส่งผลผลิตทางการ เกษตร	ถนนผิวจราจรลาดยาง แบบแอสฟัลติก คอนกรีต กว้าง 8.00 ม. ยาว 4,000 ม. (รายละเอียดตามแบบแปลน อบจ.พล)	10,000,000 งบ อบจ.พล	-	-	-	-	มีถนนที่ได้ มาตรฐานเพื่อได้ ประชาชนใช้ สัญจรไป-มาได้ ขึ้น 100%	เดินทางสัญจร ไป-มา และการขนส่งผลผลิต ทางการเกษตรออก สู่ตลาดการค้าได้ สะดวกรวดเร็วยิ่งขึ้น	กองช่าง (อบท.บึงกอก อ.บางระกำ)
274	ปรับปรุงถนนผิวจราจร ลาดยางแบบแอสฟัลติก คอนกรีต สายหมู่ที่ 5 - หมู่ที่ 11 ต.พันเสา - ต.หนองปลา อ.บางระกำ จ.พิษณุโลก	เพื่อให้มีเส้นทาง คมนาคมให้ประชาชน ใช้สัญจรไป-มา และ ขนส่งผลผลิตทางการ เกษตร	ถนนผิวจราจรลาดยาง แบบแอสฟัลติก คอนกรีต กว้าง 6 ม. ยาว 1,000 ม. (รายละเอียดตามแบบแปลน อบจ.พล)	3,500,000 งบ อบจ.พล	-	-	-	-	มีถนนที่ได้ มาตรฐานเพื่อได้ ประชาชนใช้ สัญจรไป-มาได้ ขึ้น 100%	เดินทางสัญจร ไป-มา และการขนส่งผลผลิต ทางการเกษตรออก สู่ตลาดการค้าได้ สะดวกรวดเร็วยิ่งขึ้น	กองช่าง (พต.พันเสา อ.บางระกำ)
275	ซ่อมสร้างผิวทางถนนลาดยาง แอสฟัลติกคอนกรีต สายจากสามแยกบ้าน แควมมะค่า หมู่ที่ 7 ถึงบ้านหนองประดู่ หมู่ที่ 4 ต.พันเสา อ.บางระกำ จ.พิษณุโลก	เพื่อให้มีเส้นทาง คมนาคมให้ประชาชน ใช้สัญจรไป-มา และ ขนส่งผลผลิตทางการ เกษตร	ถนนผิวจราจรลาดยาง แบบแอสฟัลติก คอนกรีต กว้าง 8 ม. ยาว 1,200 ม. (รายละเอียดตามแบบ แปลน อบจ.พล)	- งบ อบจ.พล 3,850,000	-	-	-	-	มีถนนที่ได้ มาตรฐานเพื่อได้ ประชาชนใช้ สัญจรไป-มาได้ ขึ้น 100%	เดินทางสัญจร ไป-มา และการขนส่งผลผลิต ทางการเกษตรออก สู่ตลาดการค้าได้ สะดวกรวดเร็วยิ่งขึ้น	กองช่าง (พต.พันเสา อ.บางระกำ)

ก. ยุทธศาสตร์จังหวัดพิษณุโลก ที่ 6 : ส่งเสริมความเข้มแข็งทางสังคม และความมั่นคงทางหลักการบริหารจัดการบ้านเมืองที่ดี

ข. ยุทธศาสตร์การพัฒนาของ อบท. ในเขตจังหวัดพิษณุโลก ที่ 1 : การบริหารจัดการภาครัฐ ป้องกันการทุจริตประพฤติมิชอบและธรรมภิบาล 8 : การพัฒนาการบริหารจัดการองค์กร และส่งเสริมการบูรณาการการทำงานร่วมกัน

7. ยุทธศาสตร์รองการบริหารส่วนจังหวัดพิษณุโลก ที่ 7 : พัฒนาคมนาคมขนส่งและผังเมือง

แผนงาน : ยุทธศาสตร์กรมและการโยธา

ที่	โครงการ/กิจกรรม	วัตถุประสงค์	เป้าหมาย (ผลผลิตของโครงการ)	งบประมาณและพื้นที่เป้าหมาย					ตัวชี้วัด (KPI)	ผลที่คาดว่าจะ ได้รับ	หน่วยงาน ที่รับผิดชอบ หลัก
				2561 (บาท)	2562 (บาท)	2563 (บาท)	2564 (บาท)	2565 (บาท)			
276	ปรับปรุงถนนผิวจราจร ลาดยางแบบแอสฟัลต์ติก คอนกรีต (เดือวีวี Pavement In-lace Recycleing) สถาบันปึงทิง ต.หนองกุงลา อ.บางระกำ จ.พิษณุโลก	เพื่อให้มีเส้นทาง คมนาคมให้ประชาชน ใช้สัญจรไป-มา และ ขนส่งผลผลิตทางการ เกษตร	ถนนผิวจราจรลาดยาง แบบแอสฟัลต์ติก คอนกรีต กว้าง 6 ม. ยาว 1,750 ม. (รายละเอียดตามแบบแปลน อบจ.พล)	5,000,000	-	-	-	-	มีถนนที่ได้ มาตรฐานเพื่อให้ ประชาชนใช้ สัญจรไป-มาดี ขึ้น 100%	เดินทางสัญจร ไป-มา และการขนส่งผลผลิต ทางการเกษตรออก สู่ตลาดการค้าได้ สะดวกรวดเร็วยิ่งขึ้น	กองช่าง อบต. หนองกุงลา อ.บางระกำ)
				2,857,000	-	-	-	-			
				1,046,500	-	-	-	-			
				งบ อบจ.พล	-	-	-	-			
277	ก่อสร้างถนนผิวจราจรลาดยาง เส้นทางหนองบัวสีบาท หมู่ที่ 9 บ้านหนองตะเดียน ต.หนองกุงลา เข้มมตอ ต.พันเสา อ.บางระกำ จ.พิษณุโลก	เพื่อให้มีเส้นทาง คมนาคมให้ประชาชน ใช้สัญจรไป-มา และ ขนส่งผลผลิตทางการ เกษตร	ถนนผิวจราจร ลาดยาง กว้าง 6 ม. ยาว 500 ม. (รายละเอียดตามแบบ แปลน อบจ.พล)	1,046,500	-	-	-	-	มีถนนที่ได้ มาตรฐานเพื่อให้ ประชาชนใช้ สัญจรไป-มาดี ขึ้น 100%	เดินทางสัญจร ไป-มา และการขนส่งผลผลิต ทางการเกษตรออก สู่ตลาดการค้าได้ สะดวกรวดเร็วยิ่งขึ้น	กองช่าง อบต. หนองกุงลา อ.บางระกำ)
				งบ อบจ.พล	-	-	-	-			
				1,316,500	-	-	-	-			
				งบ อบจ.พล	-	-	-	-			
278	ก่อสร้างถนนผิวจราจรลาดยาง จากสะพาน 1 - สะพาน 2 หมู่ที่ 19 บ้านห้วยใหญ่ ต.หนองกุงลา อ.บางระกำ จ.พิษณุโลก เข้มมตอ ค.ช่องลม อ.ลานกระบือ จ.กำแพงเพชร	เพื่อให้มีเส้นทาง คมนาคมให้ประชาชน ใช้สัญจรไป-มา และ ขนส่งผลผลิตทางการ เกษตร	ถนนผิวจราจร ลาดยาง กว้าง 8 ม. ยาว 630 ม. (รายละเอียดตามแบบ แปลน อบจ.พล)	1,316,500	-	-	-	-	มีถนนที่ได้ มาตรฐานเพื่อให้ ประชาชนใช้ สัญจรไป-มาดี ขึ้น 100%	เดินทางสัญจร ไป-มา และการขนส่งผลผลิต ทางการเกษตรออก สู่ตลาดการค้าได้ สะดวกรวดเร็วยิ่งขึ้น	กองช่าง อบต. หนองกุงลา อ.บางระกำ)
				งบ อบจ.พล	-	-	-	-			

ก. ยุทธศาสตร์จังหวัดพิษณุโลก ที่ 6 : ส่งเสริมความเข้มแข็งทางสังคม และความมั่นคงตามหลักการบริหารจัดการบ้านเมืองที่ดี
 ข. ยุทธศาสตร์การพัฒนาของ อบท. ในเขตจังหวัดพิษณุโลก ที่ 1 : การบริหารจัดการภาครัฐ ป้องกันการทุจริตประพฤติมิชอบและธรรมาภิบาล 8 : การพัฒนาการบริหารจัดการองค์กร และส่งเสริมการบูรณาการการทำงานร่วมกัน
 7. ยุทธศาสตร์องค์การบริหารส่วนจังหวัดพิษณุโลก ที่ 7 : ด้านคมนาคมขนส่งและผังเมือง

แผนงาน : อุตสาหกรรมและการโยธา

ที่	โครงการ/กิจกรรม	วัตถุประสงค์	เป้าหมาย (ผลผลิตของโครงการ)	งบประมาณและที่ผ่านมา				ตัวชี้วัด (KPI)	ผลที่คาดว่าจะได้รับ	หน่วยงาน ที่รับผิดชอบ
				2561 (บาท)	2562 (บาท)	2563 (บาท)	2564 (บาท)			
279	ก่อสร้างถนนผิวจราจร คสล สายคลองบึงพิง - ท่ามะเกลือ ต.หนองญาติ เชื่อมต่อ หมู่ที่ 10 ต.นิคมพัฒนา อ.บางระกำ จ.พิษณุโลก	เพื่อให้มีเส้นทางคมนาคมให้ประชาชนใช้สัญจรไป-มา และขนส่งผลผลิตทางการเกษตร	ถนนผิวจราจร คสล. กว้าง 6 ม. ยาว 2,000 ม. (รายละเอียดตามแบบแปลน อบจ.พล)	-	-	4,800,000 งบ อบจ.พล	-	มีถนนที่ได้มาตรฐานเพื่อใช้ประชาชนใช้สัญจรไป-มาได้ 100%	กองช่าง (อบต.หนองญาติ อ.บางระกำ)	
280	ก่อสร้างสะพาน บริเวณ หมู่ที่ 11 บ้านใหม่คลองเจริญ ต.หนองญาติ อ.บางระกำ จ.พิษณุโลก เชื่อมต่อบ้านคลองน้ำเย็น อ.ลานกระบือ จ.กำแพงเพชร	เพื่อให้มีเส้นทางคมนาคมให้ประชาชนใช้สัญจรไป-มา และขนส่งผลผลิตทางการเกษตร	สะพาน ผิวจราจร กว้าง 7 ม. ยาว 15 ม. (รายละเอียดตามแบบแปลน อบจ.พล)	-	7,000,000 งบ อบจ.พล	-	-	มีสะพานที่ได้มาตรฐานเพื่อใช้ประชาชนใช้สัญจรไป-มาได้ 100%	กองช่าง (อบต.หนองญาติ อ.บางระกำ)	
281	ก่อสร้างถนนผิวจราจรลาดยาง สายท่าสหกรณ์การเกษตร ถึง หมู่ที่ 13 บ้านหนองโพง ต.หนองญาติ อ.บางระกำ จ.พิษณุโลก	เพื่อให้มีเส้นทางคมนาคมให้ประชาชนใช้สัญจรไป-มา และขนส่งผลผลิตทางการเกษตร	ถนนผิวจราจร ลาดยาง กว้าง 6 ม. ยาว 1,600 ม. (รายละเอียดตามแบบแปลน อบจ.พล)	3,446,000 งบ อบจ.พล	-	-	-	มีถนนที่ได้มาตรฐานเพื่อใช้ประชาชนใช้สัญจรไป-มาได้ 100%	กองช่าง (อบต.หนองญาติ อ.บางระกำ)	
282	ก่อสร้างถนนผิวจราจรลาดยาง เส้นหนองโพง - หนองปลอก หมู่ที่ 13 บ้านหนองโพง ต.หนองญาติ อ.บางระกำ จ.พิษณุโลก	เพื่อให้มีเส้นทางคมนาคมให้ประชาชนใช้สัญจรไป-มา และขนส่งผลผลิตทางการเกษตร	ถนนผิวจราจร ลาดยาง กว้าง 6 ม. ยาว 2,500 ม. (รายละเอียดตามแบบแปลน อบจ.พล)	-	6,000,000 งบ อบจ.พล	-	-	มีถนนที่ได้มาตรฐานเพื่อใช้ประชาชนใช้สัญจรไป-มาได้ 100%	กองช่าง (อบต.หนองญาติ อ.บางระกำ)	

ก. ยุทธศาสตร์จังหวัดชัยภูมิโลก ที่ 6 : ส่งเสริมความเข้มแข็งทางสังคม และความมั่นคงตามหลักการการบริหารจัดการบ้านเมืองที่ดี

ข. ยุทธศาสตร์การพัฒนาของ อปท. ในเขตจังหวัดชัยภูมิโลก ที่ 1 : การบริหารจัดการภาครัฐ ป้องกันการทุจริตประทุมิชอบและธรรมาภิบาล 8 : การพัฒนาการบริหารจัดการภาครัฐ และส่งเสริมการบูรณาการการทำงานร่วมกัน

7. ยุทธศาสตร์องค์การบริหารส่วนจังหวัดชัยภูมิโลก ที่ 7 : ตำบลนามาคมชนสังและฝั่งเมือง

ที่	โครงการ/กิจกรรม	วัตถุประสงค์	เป้าหมาย (ผลผลิตของโครงการ)	งบประมาณและที่ว่างมา					ที่ตั้ง	ตัวชี้วัด (KPI)	ผลที่คาดว่าจะได้รับ	หน่วยงาน ที่รับผิดชอบหลัก
				2561 (บาท)	2562 (บาท)	2563 (บาท)	2564 (บาท)	2565 (บาท)				
283	ปรับปรุง/ซ่อมแซมถนน คูคลองลาดยาง จาก บ้านถนนศิรินทร์ของ ถึง บ้านสวนของ ต.นังกอก หมู่ที่ 15	เพื่อให้มีเส้นทาง คมนาคมที่ประชาชน ใช้สัญจรไป-มา และ ขนส่งผลผลิตทางการ เกษตร	ถนนผิวจราจร ลาดยาง กว้าง 8 ม. ยาว 5,000 ม. (รายละเอียดตามแบบ แปลน อบจ.พล)	-	-	-	1,000,000 งบ อบจ.พล	-	-	มีถนนที่ได้ มาตรฐานเพื่อให้ ประชาชนใช้ สัญจรไป-มาดี ขึ้น 100%	เดินทางสัญจร ไป-มา และการขนส่งผลผลิต ทางการเกษตรออก สู่ตลาดการค้าได้ สะดวกรวดเร็วยิ่งขึ้น	กองช่าง (อบต.หนองกุลา อ.นารงคำ)
284	ก่อสร้างถนนผิวจราจรลาดยาง สาย หมู่ที่ 6 ต.หนองกุลา อ.นารงคำ จ.ชัยภูมิโลก เชื่อมต่อ หมู่ที่ 16 บ้านบึงบอน ต.ช่องลม อ.ลานกระบือ จ.กำแพงเพชร	เพื่อให้มีเส้นทาง คมนาคมที่ประชาชน ใช้สัญจรไป-มา และ ขนส่งผลผลิตทางการ เกษตร	ถนนผิวจราจร ลาดยาง กว้าง 6 ม. ยาว 3,000 ม (รายละเอียดตามแบบ แปลน อบจ.พล)	9,000,000 งบ อบจ.พล	-	-	-	-	-	มีถนนที่ได้ มาตรฐานเพื่อให้ ประชาชนใช้ สัญจรไป-มาดี ขึ้น 100%	เดินทางสัญจร ไป-มา และการขนส่งผลผลิต ทางการเกษตรออก สู่ตลาดการค้าได้ สะดวกรวดเร็วยิ่งขึ้น	กองช่าง (อบต.หนองกุลา อ.นารงคำ)
285	ก่อสร้างถนนผิวจราจร คสล. สายบ้านห้วยน้ำเย็น - บ้านห้วยใหญ่ หมู่ที่ 16 ต.หนองกุลา เชื่อมต่อ ต.พื้เมลา อ.นารงคำ จ.ชัยภูมิโลก	เพื่อให้มีเส้นทาง คมนาคมที่ประชาชน ใช้สัญจรไป-มา และ ขนส่งผลผลิตทางการ เกษตร	ถนนผิวจราจร คสล. กว้าง 6 ม. ยาว 2,000 ม. (รายละเอียดตามแบบ แปลน อบจ.พล)	-	7,200,000 งบ อบจ.พล	-	-	-	-	มีถนนที่ได้ มาตรฐานเพื่อให้ ประชาชนใช้ สัญจรไป-มาดี ขึ้น 100%	เดินทางสัญจร ไป-มา และการขนส่งผลผลิต ทางการเกษตรออก สู่ตลาดการค้าได้ สะดวกรวดเร็วยิ่งขึ้น	กองช่าง (อบต.หนองกุลา อ.นารงคำ)

- ก. ยุทธศาสตร์จังหวัดพิษณุโลก ที่ 6 : ส่งเสริมความเข้มแข็งทางสังคม และความมั่นคงตามหลักการบริหารจัดการบ้านเมืองที่ดี
- ข. ยุทธศาสตร์การพัฒนาของ อ.พท. ในเขตจังหวัดพิษณุโลก ที่ 1 : การบริหารจัดการภาครัฐ ป้องกันการทุจริตประพฤติมิชอบและธรรมาภิบาล 8 : การพัฒนาการบริหารจัดการองค์กร และส่งเสริมการบูรณาการการทำงานร่วมกัน
7. ยุทธศาสตร์องค์การบริหารส่วนจังหวัดพิษณุโลก ที่ 7 : ด้านคมนาคมขนส่งและผังเมือง

แผนงาน : อุตสาหกรรมและการโยธา

ที่	โครงการ/กิจกรรม	วัตถุประสงค์	เป้าหมาย (ผลผลิตของโครงการ)	งบประมาณและที่ผ่านมา					ตัวชี้วัด (KPI)	ผลที่คาดว่าจะได้รับ	หน่วยงาน ที่รับผิดชอบ หลัก
				2561 (บาท)	2562 (บาท)	2563 (บาท)	2564 (บาท)	2565 (บาท)			
286	ซ่อมแซมถนนผิวจราจรลาดยางสายหลักในหมู่บ้าน บึงจังก้า หมู่ที่ 7 ต.หนองกุลา เชื่อมต่อบ้านทุ่งชา ต.ปลักแรด อ.บางระกำ จ.พิษณุโลก	เพื่อให้มีเส้นทางคมนาคมให้ประชาชนใช้สัญจรไป-มา และขนส่งผลผลิตทางการเกษตร	ถนนผิวจราจรลาดยาง กว้าง 6 ม. ยาว 2,000 ม. (รายละเอียดตามแบบแปลน อบจ.พท.)	-	-	-	5,000,000 งบ อบจ.พท.	-	มีถนนที่ได้มาตรฐานเพื่อให้ประชาชนใช้สัญจรไป-มาได้เพิ่มขึ้น 100%	เดินทางสัญจร ไป-มา และการขนส่งผลผลิตทางการเกษตรออกสู่ตลาดการค้าได้ สะดวกรวดเร็วยิ่งขึ้น	กองช่าง (อบต.หนองกุลา อ.บางระกำ)
287	ก่อสร้างถนนลาดยาง/คสล. หมู่ที่ 22 หนองกุลาใต้ - ถนนร่วมนิคม ต.หนองกุลา อ.บางระกำ จ.พิษณุโลก เชื่อมต่อด.ลานกระบือ อ.ลานกระบือ จ.กำแพงเพชร	เพื่อให้มีเส้นทางคมนาคมให้ประชาชนใช้สัญจรไป-มา และขนส่งผลผลิตทางการเกษตร	ถนนผิวจราจรลาดยาง /คสล. กว้าง 6 ม. ยาว 2,000 ม. (รายละเอียดตามแบบแปลน อบจ.พท.)	4,500,000 งบ อบจ.พท.	-	-	-	-	มีถนนที่ได้มาตรฐานเพื่อให้ประชาชนใช้สัญจรไป-มาได้เพิ่มขึ้น 100%	เดินทางสัญจร ไป-มา และการขนส่งผลผลิตทางการเกษตรออกสู่ตลาดการค้าได้ สะดวกรวดเร็วยิ่งขึ้น	กองช่าง (อบต.หนองกุลา อ.บางระกำ)
288	ก่อสร้างถนนผิวจราจรลาดยางแบบผิวเรียบ สายบ้านหนองพยอม - ตะแบกงาม ต.ชุมแสงสงคราม อ.บางระกำ จ.พิษณุโลก เชื่อมต่อกงไกรลาศ จ.สุโขทัย	เพื่อให้มีเส้นทางคมนาคมให้ประชาชนใช้สัญจรไป-มา และขนส่งผลผลิตทางการเกษตร	ถนนผิวจราจรลาดยางแบบผิวเรียบ กว้าง 6 ม. ยาว 630 ม. (รายละเอียดตามแบบแปลน อบจ.พท.)	3,600,000 งบ อบจ.พท.	-	-	-	-	มีถนนที่ได้มาตรฐานเพื่อให้ประชาชนใช้สัญจรไป-มาได้เพิ่มขึ้น 100%	เดินทางสัญจร ไป-มา และการขนส่งผลผลิตทางการเกษตรออกสู่ตลาดการค้าได้ สะดวกรวดเร็วยิ่งขึ้น	กองช่าง (อบต.ชุมแสง สงคราม อ.บางระกำ)

ก. ยุทธศาสตร์จังหวัดพิษณุโลก ที่ 6 : ส่งเสริมความเข้มแข็งทางสังคม และความมั่นคงตามหลักการบริหารจัดการบ้านเมืองที่ดี

ข. ยุทธศาสตร์การพัฒนาของ อบท. ในเขตจังหวัดพิษณุโลก ที่ 1 : การบริหารจัดการภาครัฐ ป้อนการทุจริตประพฤติมิชอบและธรรมาภิบาล 8 : การพัฒนาการบริหารจัดการองค์กร และส่งเสริมการบูรณาการการทำงานร่วมกัน

7. ยุทธศาสตร์องค์การบริหารส่วนจังหวัดพิษณุโลก ที่ 7 : จำนวนความเข้มแข็งและผังเมือง

แผนงาน : ยุทธศาสตร์และกลยุทธ์

ที่	โครงการ/กิจกรรม	วัตถุประสงค์	เป้าหมาย (ผลผลิตต่อโครงการ)	งบประมาณและที่ผ่านมา					ตัวชี้วัด (KPI)	ผลที่คาดว่าจะได้รับ	หน่วยงาน ที่รับผิดชอบ หลัก	
				2561 (บาท)	2562 (บาท)	2563 (บาท)	2564 (บาท)	2565 (บาท)				
289	ก่อสร้างถนนผิวจราจรลาดยางสายบ้านดงเม็กขาม หนองมะปราง หมู่ที่ 2 ตำบลแบริด เข้มต่อ บ้านคูยง ต.บึงทอก อบ.ระกำ จ.พิษณุโลก	เพื่อให้มีเส้นทางคมนาคมให้ประชาชนใช้สัญจรไป-มา และขนส่งผลผลิตทางการเกษตร	ถนนผิวจราจรลาดยาง กว้าง 6 ม. ยาว 1,159 ม. (รายละเอียดตามแบบแปลน อบจ.พล)	งบ อบจ.พล 3,500,000	-	-	-	-	-	มีถนนที่ได้มาตรฐานเพื่อให้ประชาชนใช้สัญจรไป-มาดี ขึ้น 100%	เดินทางสัญจร ไป-มา และการขนส่งผลผลิตทางการเกษตรออกสู่ตลาดการค้าได้สะดวกรวดเร็วยิ่งขึ้น	กองช่าง (ทต.บึงระมาน อบ.ระกำ)
290	ก่อสร้างถนนผิวจราจรลาดยางแอสฟัลติกคอนกรีตสายบ้านดงเม็กขาม หมู่ที่ 2 ต.ปลื้มแบริด -ทุ่งชา คหนองปลา (ต่อจากเดิม) อบ.ระกำ จ.พิษณุโลก	เพื่อให้มีเส้นทางคมนาคมให้ประชาชนใช้สัญจรไป-มา และขนส่งผลผลิตทางการเกษตร	ถนนผิวจราจรลาดยาง แบบแอสฟัลติกคอนกรีต กว้าง 10 ม. ยาว 2,000 ม. (รายละเอียดตามแบบแปลน อบจ.พล)	งบ อบจ.พล 12,000,000	-	-	-	-	-	มีถนนที่ได้มาตรฐานเพื่อให้ประชาชนใช้สัญจรไป-มาดี ขึ้น 100%	เดินทางสัญจร ไป-มา และการขนส่งผลผลิตทางการเกษตรออกสู่ตลาดการค้าได้สะดวกรวดเร็วยิ่งขึ้น	กองช่าง (ทต.บึงระมาน อบ.ระกำ)
291	ก่อสร้างถนนผิวจราจรลาดยางสายบ้านดงเม็กขาม หมู่ที่ 10 ต.ปลื้มแบริด บ้านหัวขัว ค.พันเสา อบ.ระกำ จ.พิษณุโลก	เพื่อให้มีเส้นทางคมนาคมให้ประชาชนใช้สัญจรไป-มา และขนส่งผลผลิตทางการเกษตร	ถนนผิวจราจรลาดยาง กว้าง 6 ม. ยาว 2,000 ม. (รายละเอียดตามแบบแปลน อบจ.พล)	งบ อบจ.พล 6,000,000	-	-	-	-	-	มีถนนที่ได้มาตรฐานเพื่อให้ประชาชนใช้สัญจรไป-มาดี ขึ้น 100%	เดินทางสัญจร ไป-มา และการขนส่งผลผลิตทางการเกษตรออกสู่ตลาดการค้าได้สะดวกรวดเร็วยิ่งขึ้น	กองช่าง (ทต.บึงระมาน อบ.ระกำ)

- ก. ยุทธศาสตร์จังหวัดพิษณุโลก ที่ 6 : ส่งเสริมความเข้มแข็งทางสังคม และความมั่นคงตามหลักการบริหารจัดการบ้านเมืองที่ดี
- ข. ยุทธศาสตร์การพัฒนาของ อบท. ในเขตจังหวัดพิษณุโลก ที่ 1 : การบริหารจัดการภาครัฐ ป้องกันการทุจริตประพฤติมิชอบและธรรมาภิบาล 8 : การพัฒนาการบริหารจัดการองค์กร และส่งเสริมการบูรณาการการทำงานร่วมกัน
7. ยุทธศาสตร์องค์การบริหารส่วนจังหวัดพิษณุโลก ที่ 7 : ดำเนินความเข้มแข็งและพึ่งตนเอง
- แผนงาน : อุตสาหกรรมและการโยธา

ที่	โครงการ/กิจกรรม	วัตถุประสงค์	เป้าหมาย (ผลผลิตของโครงการ)	งบประมาณและที่ผ่านมา					ตัวชี้วัด (KPI)	ผลที่คาดว่าจะได้รับ	หน่วยงาน ที่รับผิดชอบ
				2561 (บาท)	2562 (บาท)	2563 (บาท)	2564 (บาท)	2565 (บาท)			
292	ก่อสร้างถนนผิวจราจรลาดยาง สายบ้านห้วยโพธิ์ ต.ปลักแรด ถึง หนองปากคลอง หมู่ที่ 7 เขื่อนต่อ ต.บ่อทอง อ.บางระกำ จ.พิษณุโลก	เพื่อให้มีเส้นทาง คมนาคมให้ประชาชน ใช้สัญจรไป-มา และ ขนส่งผลผลิตทางการ เกษตร	ถนนผิวจราจรลาดยาง กว้าง 6 ม. ยาว 1,800 ม. (รายละเอียดตามแบบ แปลน อบจ.พท)	4,860,000 งบ อบจ.พท	-	-	-	-	มีถนนที่ได้ มาตรฐานเพื่อให้ ประชาชนใช้ สัญจรไป-มาได้ ขึ้น 100%	เดินทางสัญจร ไป-มา และการขนส่งผลผลิต ทางการเกษตรออก สู่ตลาดการค้าได้ สะดวกรวดเร็วยิ่งขึ้น	กองช่าง (ทต.บึงระมาน อ.บางระกำ)
293	ก่อสร้างถนนผิวจราจรลาดยาง สายบ่อแร่ - บ้านทุ่งชา ต.ปลักแรด (ต่อจากเดิม) หมู่ที่ 10 - หนองตะกู ต.พันเส้า อ.บางระกำ จ.พิษณุโลก	เพื่อให้มีเส้นทาง คมนาคมให้ประชาชน ใช้สัญจรไป-มา และ ขนส่งผลผลิตทางการ เกษตร	ถนนผิวจราจรลาดยาง กว้าง 6 ม. ยาว 1,500 ม. (รายละเอียดตามแบบ แปลน อบจ.พท)	810,000 งบ อบจ.พท	-	-	-	-	มีถนนที่ได้ มาตรฐานเพื่อให้ ประชาชนใช้ สัญจรไป-มาได้ ขึ้น 100%	เดินทางสัญจร ไป-มา และการขนส่งผลผลิต ทางการเกษตรออก สู่ตลาดการค้าได้ สะดวกรวดเร็วยิ่งขึ้น	กองช่าง (ทต.บึงระมาน อ.บางระกำ)
294	ก่อสร้างถนนผิวจราจรลาดยาง สายสุดเขตเทศบาลปลักแรด หมู่ที่ 5 เขื่อนต่อ ต.พันเส้า อ.บางระกำ จ.พิษณุโลก	เพื่อให้มีเส้นทาง คมนาคมให้ประชาชน ใช้สัญจรไป-มา และ ขนส่งผลผลิตทางการ เกษตร	ถนนผิวจราจรลาดยาง กว้าง 6 ม. ยาว 1,000 ม. (รายละเอียดตามแบบ แปลน อบจ.พท)	250,000 งบ อบจ.พท	-	-	-	-	มีถนนที่ได้ มาตรฐานเพื่อให้ ประชาชนใช้ สัญจรไป-มาได้ ขึ้น 100%	เดินทางสัญจร ไป-มา และการขนส่งผลผลิต ทางการเกษตรออก สู่ตลาดการค้าได้ สะดวกรวดเร็วยิ่งขึ้น	กองช่าง (ทต.บึงระมาน อ.บางระกำ)

ก. ยุทธศาสตร์จังหวัดพิษณุโลก ที่ 6 : ส่งเสริมความเข้มแข็งทางสังคม และความมั่นคงทางสังคม หลักการบริหารจัดการบ้านเมืองที่ดี

ข. ยุทธศาสตร์การพัฒนาของ อบท. ในเขตจังหวัดพิษณุโลก ที่ 1 : การบริหารจัดการภาครัฐ ป้องกันการทุจริตประพฤติมิชอบและธรรมภิบาล 8 : การพัฒนาการบริหารจัดการองค์กร และส่งเสริมการบูรณาการการทำงานร่วมกัน

7. ยุทธศาสตร์องค์การบริหารส่วนจังหวัดพิษณุโลก ที่ 7 : ด้านคมนาคมขนส่งและผังเมือง

แผนงาน : อุตสาหกรรมและอารโยธา

ที่	โครงการ/กิจกรรม	วัตถุประสงค์	เป้าหมาย (ผลผลิตของโครงการ)	งบประมาณและที่ผ่านมาก					ตัวชี้วัด (KPI)	ผลที่คาดว่าจะ ได้รับ	หน่วยงาน ที่รับผิดชอบ หลัก
				2561 (บาท)	2562 (บาท)	2563 (บาท)	2564 (บาท)	2565 (บาท)			
295	ก่อสร้างถนนผิวจราจร คสล. สายบ้านคลองอภัยพวง หมู่ที่ 6 ต.วังอิทก อ.บางระกำ ถึงเขตติดต่อ ต.วังงาม อ.เมือง จ.พิษณุโลก	เพื่อให้มีเส้นทาง คมนาคมให้ประชาชน ใช้สัญจรไป-มา และ ขนส่งผลผลิตทางการ เกษตร	ถนนผิวจราจร คสล. กว้าง 6 ม. ยาว 820 ม. (รายละเอียดตามแบบ แปลน อบจ.พล)	2,460,000 งบ อบจ.พล	-	-	-	-	มีถนนที่ตัด มาตรฐานเพื่อให้ ประชาชนไม่ใช้ สัญจรไป-มาที่ ขึ้น 100%	เดินทางสัญจร ไป-มา และการส่งผลผลิต ทางการเกษตรออก สู่ตลาดการค้าได้ สะดวกรวดเร็วยิ่งขึ้น	กองช่าง (อบต.วังอิทก อ.บางระกำ)
296	ซ่อมปรับปรุงผิวถนน หมู่ที่ 1-11 ต.วังอิทก อ.บางระกำ จ.พิษณุโลก	เพื่อให้มีเส้นทาง คมนาคมให้ประชาชน ใช้สัญจรไป-มา และ ขนส่งผลผลิตทางการ เกษตร	ปรับปรุงถนน ยาว 30 กิโลเมตร (โดยใช้เครื่องจักรของ อบจ.พิษณุโลก)	300,000 งบ อบจ.พล	-	-	-	มีถนนที่ตัด มาตรฐานเพื่อให้ ประชาชนไม่ใช้ สัญจรไป-มาที่ ขึ้น 100%	เดินทางสัญจร ไป-มา และการส่งผลผลิต ทางการเกษตรออก สู่ตลาดการค้าได้ สะดวกรวดเร็วยิ่งขึ้น	กองช่าง (อบต.วังอิทก อ.บางระกำ)	
297	ขยายถนนผิวจราจร คสล. พร้อมทาสีผิว บริเวณถนน เทศบาล ซอย 19 ต.บางระกำ เชื่อมต่อ ต.ปลักแรด อ.บางระกำ จ.พิษณุโลก	เพื่อให้มีเส้นทาง คมนาคมให้ประชาชน ใช้สัญจรไป-มา และ ขนส่งผลผลิตทางการ เกษตร	ถนนผิวจราจร คสล. ความยาวรวม 635 ม. กว้าง 2.00 ม. (รายละเอียดตามแบบ แปลน อบจ.พล)	2,160,000 งบ อบจ.พล	-	-	-	มีถนนที่ตัด มาตรฐานเพื่อให้ ประชาชนไม่ใช้ สัญจรไป-มาที่ ขึ้น 100%	เดินทางสัญจร ไป-มา และการส่งผลผลิต ทางการเกษตรออก สู่ตลาดการค้าได้ สะดวกรวดเร็วยิ่งขึ้น	กองช่าง (ทต.บางระกำ อ.บางระกำ)	

- ก. ยุทธศาสตร์จังหวัดพิษณุโลก ที่ 6 : ส่งเสริมความเข้มแข็งทางสังคม และความมั่นคงทางหลักการบริหารจัดการบ้านเมืองที่ดี
- ข. ยุทธศาสตร์การพัฒนาของ อบท. ในเขตจังหวัดพิษณุโลก ที่ 1 : การบริหารจัดการภาครัฐ ป้องกันการทุจริตประพฤติมิชอบและธรรมาภิบาล 8 : การพัฒนาการบริหารจัดการองค์กร และส่งเสริมการบูรณาการการทำงานร่วมกัน
7. ยุทธศาสตร์องค์กรบริหารส่วนจังหวัดพิษณุโลก ที่ 7 : ด้านคมนาคมขนส่งและผังเมือง

แผนงาน : อุตสาหกรรมและการโยธา

ที่	โครงการ/กิจกรรม	วัตถุประสงค์	เป้าหมาย (ผลผลิตของโครงการ)	งบประมาณและที่ผ่านมา				ตัวชี้วัด (KPI)	ผลที่คาดว่าจะได้รับ	หน่วยงาน ที่รับผิดชอบ หลัก
				2561 (บาท)	2562 (บาท)	2563 (บาท)	2564 (บาท)			
298	ก่อสร้างถนนผิวจราจรลาดยางแบบแอสฟัลติกคอนกรีต สายบ้านโพธิ์ประสาท ต.บ่อทอง เชื่อมต่อ ต.พันเสา อ.บางระกำ จ.พิษณุโลก	เพื่อให้มีเส้นทางคมนาคมให้ประชาชนใช้สัญจรไป-มา และขนส่งผลผลิตทางการเกษตร	ถนนผิวจราจรลาดยางแบบแอสฟัลติกคอนกรีต กว้าง 6 ม. ยาว 1,300 ม. (รายละเอียดตามแบบแปลน อบจ.พล)	3,000,000 งบ อบจ.พล	3,000,000 งบ อบจ.พล	3,000,000 งบ อบจ.พล	3,000,000 งบ อบจ.พล	มีถนนที่ได้มาตรฐานเพื่อให้ประชาชนใช้สัญจรไป-มาได้ขึ้น 100%	เดินทางสัญจรไป-มา และการขนส่งผลผลิตทางการเกษตรออกสู่ตลาดการค้าได้สะดวกรวดเร็วยิ่งขึ้น	กองช่าง (อบต.บ่อทอง อ.บางระกำ)
299	ซ่อมปรับเกรดถนนลูกรังในเขตพื้นที่ หมู่ที่ 1 - 10 ต.บ่อทอง อ.บางระกำ จ.พิษณุโลก	เพื่อให้มีเส้นทางคมนาคมให้ประชาชนใช้สัญจรไป-มา และขนส่งผลผลิตทางการเกษตร	ซ่อมปรับเกรดถนน (โดยใช้เครื่องจักรของ อบจ.พิษณุโลก)	200,000 งบ อบจ.พล	200,000 งบ อบจ.พล	200,000 งบ อบจ.พล	200,000 งบ อบจ.พล	มีถนนที่ได้มาตรฐานเพื่อให้ประชาชนใช้สัญจรไป-มาได้ขึ้น 100%	เดินทางสัญจรไป-มา และการขนส่งผลผลิตทางการเกษตรออกสู่ตลาดการค้าได้สะดวกรวดเร็วยิ่งขึ้น	กองช่าง อุทมน อบต.บ่อทอง อ.บางระกำ
300	ก่อสร้างถนนผิวจราจรลาดยางสายเสียบคลองคู หมู่ที่ 7 บ้านหนองบึง ต.ท่านางงาม อ.บางระกำ เชื่อมต่อ ต.ท่าทอง อ.เมือง จ.พิษณุโลก	เพื่อให้มีเส้นทางคมนาคมให้ประชาชนใช้สัญจรไป-มา และขนส่งผลผลิตทางการเกษตร	ถนนผิวจราจรลาดยาง กว้าง 6 ม. ยาว 2,500 ม. (รายละเอียดตามแบบแปลน อบจ.พล)	6,245,000 งบ อบจ.พล	-	-	-	มีถนนที่ได้มาตรฐานเพื่อให้ประชาชนใช้สัญจรไป-มาได้ขึ้น 100%	เดินทางสัญจรไป-มา และการขนส่งผลผลิตทางการเกษตรออกสู่ตลาดการค้าได้สะดวกรวดเร็วยิ่งขึ้น	กองช่าง (อบต.ท่านางงาม อ.บางระกำ)
301	ก่อสร้างถนนผิวจราจรลาดยางสายบ้านห้วยชัน (ดงคาจ) ต.ท่านางงาม เชื่อมต่อ ต.ชุมแสงสงคราม อ.บางระกำ จ.พิษณุโลก	เพื่อให้มีเส้นทางคมนาคมให้ประชาชนใช้สัญจรไป-มา และขนส่งผลผลิตทางการเกษตร	ถนนผิวจราจรลาดยาง กว้าง 6 ม. ยาว 1,200 ม. (รายละเอียดตามแบบแปลน อบจ.พล)	2,515,000 งบ อบจ.พล	-	-	-	มีถนนที่ได้มาตรฐานเพื่อให้ประชาชนใช้สัญจรไป-มาได้ขึ้น 100%	เดินทางสัญจรไป-มา และการขนส่งผลผลิตทางการเกษตรออกสู่ตลาดการค้าได้สะดวกรวดเร็วยิ่งขึ้น	กองช่าง (อบต.ท่านางงาม อ.บางระกำ)

ก. ยุทธศาสตร์จังหวัดภูเก็ตโลก ที่ 6 : ส่งเสริมความเข้มแข็งทางสังคม และความมั่นคงตามหลักการการบริหารจัดการบ้านเมืองที่ดี

ข. ยุทธศาสตร์การพัฒนาของ อบท. ในเขตจังหวัดภูเก็ต ที่ 1 : การบริหารจัดการการมาตุภูมิ ซึ่งเน้นการยุติปัญหาความยากจนและลดความเหลื่อมล้ำ
7. ยุทธศาสตร์องค์การบริหารส่วนจังหวัดภูเก็ตโลก ที่ 7 : ด้านความเข้มแข็งและยั่งยืนของ

แผนงาน : ยุทธศาสตร์และภารกิจ

ที่	โครงการ/กิจกรรม	วัตถุประสงค์	เป้าหมาย (ผลผลิตของโครงการ)	งบประมาณและที่ตามมา					ตัวชี้วัด (KP)	ผลที่คาดว่าจะได้รับ	หน่วยงาน ที่รับผิดชอบหลัก	
				2561 (บาท)	2562 (บาท)	2563 (บาท)	2564 (บาท)	2565 (บาท)				
302	ก่อสร้างถนนผิวจราจรลาดยาง สาข่าบ้านใหญ่ ถึงบ้าน ใหม่ราษฎร์สุข เข็มต่อ ตำบลแสงสงคราม อ.บางระกำ จ.พิษณุโลก	เพื่อให้มีเส้นทาง คมนาคมให้ประชาชน ใช้สัญจรไป-มา และ ขนส่งผลผลิตทางการ เกษตร	ถนนผิวจราจรลาดยาง กว้าง 6 ม. ยาว 5,000 ม. (รายละเอียดตามแบบ แปลน อบจ.พล)	งบ อบจ.พล 16,539,000	-	-	-	-	-	มีถนนที่ตัด มาตรฐานเพื่อให้ ประชาชนใช้ สัญจรไป-มา ได้ 100%	เดินทางสัญจร ไป-มา และการขนส่งผลผลิต ทางการเกษตรออก สู่ตลาดการค้าได้ สะดวกรวดเร็วยิ่งขึ้น	กองช่าง (อบต.ท่าทางงาม อ.บางระกำ)
303	ปรับปรุงถนนผิวจราจร ลาดยางแอสฟัลต์คอนกรีต เทศบาล 5 หมู่ที่ 3 ต.ปลักแรด อ.บางระกำ จ.พิษณุโลก	เพื่อให้มีเส้นทาง คมนาคมให้ประชาชน ใช้สัญจรไป-มา และ ขนส่งผลผลิตทางการ เกษตร	ถนนผิวจราจร คสล. กว้าง 6 ม. ยาว 1,410 ม. (รายละเอียดตามแบบ แปลน อบจ.พล)	งบ อบจ.พล 2,910,000	งบ อบจ.พล 2,910,000	งบ อบจ.พล 2,910,000	งบ อบจ.พล 2,910,000	-	-	มีถนนที่ตัด มาตรฐานเพื่อให้ ประชาชนใช้ สัญจรไป-มา ได้ 100%	เดินทางสัญจร ไป-มา และการขนส่งผลผลิต ทางการเกษตรออก สู่ตลาดการค้าได้ สะดวกรวดเร็วยิ่งขึ้น	กองช่าง (พต.ห้วยแก้ว อ.บางระกำ)
304	ก่อสร้างถนนผิวจราจร คสล. สายหมู่ที่ 6 หมู่ที่ 7 และ หมู่ที่ 9 ต.บางกระพูน เขื่อนคต.ค. ไร่ล้อม อ.บางกระพูน จ.พิษณุโลก	เพื่อให้ประชาชนมี เส้นทางคมนาคมที่มี ความสะดวกสบาย ในการใช้สัญจรไป-มา	ถนนผิวจราจร คสล. กว้าง 6 ม. ยาว 1,410 ม. (รายละเอียดตามแบบ แปลน อบจ.พล)	งบ อบจ.พล 3,660,000	งบ อบจ.พล 3,660,000	งบ อบจ.พล 3,660,000	งบ อบจ.พล 3,660,000	-	-	มีถนนที่ตัด มาตรฐานสำหรับ ใช้สัญจรได้ 100%	ทำให้ประชาชนมี เส้นทางคมนาคมที่มี ความสะดวกสบายใน การใช้สัญจรไป - มา ได้มากยิ่งขึ้น	กองช่าง (พต.ห้วยแก้ว อ.บางกระพูน)
305	ก่อสร้างถนนผิวจราจรลาดยาง แบบผิวเรียบ สายทุ่งน้อย หมู่ที่ 8 ต.ท่าตลิ่ง เข็มต่อ ค.นครป่าหมาก อ.บางกระพูน จ.พิษณุโลก	เพื่อให้ประชาชนมี เส้นทางคมนาคมที่มี ความสะดวกสบาย ในการใช้สัญจรไป-มา	ถนนผิวจราจร ลาดยาง แบบผิวเรียบ กว้าง 6 ม. ยาว 1,100 ม. (รายละเอียดตามแบบ แปลน อบจ.พล)	งบ อบจ.พล 4,130,000	งบ อบจ.พล 4,130,000	งบ อบจ.พล 4,130,000	งบ อบจ.พล 4,130,000	-	-	มีถนนที่ตัด มาตรฐานสำหรับ ใช้สัญจรได้ 100%	ทำให้ประชาชนมี เส้นทางคมนาคมที่มี ความสะดวกสบายใน การใช้สัญจรไป - มา ได้มากยิ่งขึ้น	กองช่าง (อบต.ท่าตลิ่ง อ.บางกระพูน)

- ก. ยุทธศาสตร์จังหวัดพิษณุโลก ที่ 6 : ส่งเสริมความเข้มแข็งทางสังคม และความมั่นคงทางสังคมหลักการบริหารจัดการการบ้านเมืองที่ดี
- ข. ยุทธศาสตร์การพัฒนาของ อบต. ในเขตจังหวัดพิษณุโลก ที่ 1 : การบริหารจัดการภาครัฐ ป้องกันการทุจริตประพฤติมิชอบและธรรมาภิบาล 8 : การพัฒนาการบริหารจัดการองค์กร และส่งเสริมการบูรณาการการทำงานร่วมกัน
7. ยุทธศาสตร์องค์การบริหารส่วนจังหวัดพิษณุโลก ที่ 7 : ด้านคมนาคมขนส่งและผังเมือง

แผนงาน : อุตสาหกรรมและการโยธา

ที่	โครงการ/กิจกรรม	วัตถุประสงค์	เป้าหมาย (ผลผลิตของโครงการ)	งบประมาณและที่ผ่านมา					ตัวชี้วัด (KPI)	ผลที่คาดว่าจะได้รับ	หน่วยงาน ที่รับผิดชอบ
				2561 (บาท)	2562 (บาท)	2563 (บาท)	2564 (บาท)	2565 (บาท)			
306	ก่อสร้างถนนผิวจราจรลาดยางแบบแอสฟัลติกคอนกรีต สายยางทอน หมู่ที่ 11 ด.ไผ่ล้อม - หมู่ที่ 2 บ้านบางกระโฮย ต.นครป่าหมาก อ.บางกรวย จ.พิษณุโลก	เพื่อให้ประชาชนมีเส้นทางคมนาคมที่มีความสะดวกสบายในการใช้สัญจรไป-มา	ถนนผิวจราจรลาดยางแบบแอสฟัลติกคอนกรีต กว้าง 6 ม. ยาว 2,580 ม. (รายละเอียดตามแบบแปลน อบจ.พค)	13,546,810 งบ อบจ.พค	13,546,810 งบ อบจ.พค	-	-	-	มีถนนที่ได้มาตรฐานสำหรับใช้สัญจรได้ 100%	ทำให้ประชาชนมีเส้นทางคมนาคมที่มีความสะดวกสบายในการใช้สัญจรไป - มา เพิ่มมากขึ้น	กองช่าง (อบต.ไผ่ล้อม อ.บางกรวย)
307	ซ่อมปรับเกรดผิวถนนใน ต.โคกสุด อ.บางกรวย จ.พิษณุโลก	เพื่อให้ประชาชนมีเส้นทางคมนาคมที่มีความสะดวกสบายในการใช้สัญจรไป-มา	ปรับถนน จำนวน 16 สายทาง ระยะทางรวมทั้งสิ้น 18,246 ม. (โดยใช้เครื่องจักรของ อบจ.พค) (รายละเอียดตาม ภาคผนวกแนบท้าย)	824,000 งบ อบจ.พค	-	-	-	-	มีถนนที่ได้มาตรฐานสำหรับใช้สัญจรได้ 100%	ทำให้ประชาชนมีเส้นทางคมนาคมที่มีความสะดวกสบายในการใช้สัญจรไป - มา เพิ่มมากขึ้น	กองช่าง (อบต.โคกสุด อ.บางกรวย)
308	ก่อสร้างถนนผิวจราจรลาดยางแอสฟัลติกคอนกรีต หมู่ที่ 10 ต.พรหมพิราม เชื่อมต่อบ้านคลองวังมะขาม ต.หนองแกม อ.พรหมพิราม จ.พิษณุโลก	เพื่อให้มีเส้นทางคมนาคมให้ประชาชนใช้สัญจรไป - มา และขนส่งผลผลิตทางการเกษตร	ถนนผิวจราจรลาดยางแบบแอสฟัลติกคอนกรีต กว้าง 6 ม. ยาว 3,400 ม. (รายละเอียดตามแบบแปลน อบจ.พค)	9,996,000 งบ อบจ.พค	9,996,000 งบ อบจ.พค	9,996,000 งบ อบจ.พค	9,996,000 งบ อบจ.พค	-	มีถนนที่ได้มาตรฐานเพื่อใช้สำหรับสัญจรไปมาได้ถึง 100%	ทำให้ประชาชนเดินทางสัญจรไป-มา และการขนส่งผลผลิตทางการเกษตรออกสู่ตลาดได้สะดวกรวดเร็วขึ้น	กองช่าง (อบต.พรหมพิราม อ.พรหมพิราม)

ก. ยุทธศาสตร์จังหวัดเชียงใหม่ ที่ 6 : ส่งเสริมความเข้มแข็งทางสังคม และความมั่นคงตามหลักการธรรมาภิบาล

ข. ยุทธศาสตร์การพัฒนาของ อบ.ท. ในเขตจังหวัดเชียงใหม่ ที่ 1 : การบริหารจัดการภาครัฐ ป้องกันการทุจริตประพฤติมิชอบและธรรมาภิบาล 8 : การพัฒนาการบริหารจัดการองค์กร และส่งเสริมการบูรณาการการทำงานร่วมกัน

7. ยุทธศาสตร์องค์การบริหารส่วนจังหวัดเชียงใหม่ ที่ 7 : ด้านคมนาคมขนส่งและผังเมือง

แผนงาน : อุตสาหกรรมและการโยธา

ที่	โครงการ/กิจกรรม	วัตถุประสงค์	เป้าหมาย (ผลผลิตของโครงการ)	งบประมาณและที่ผ่านม					ตัวชี้วัด (KPI)	ผลที่คาดว่าจะได้รับ	หน่วยงานที่รับผิดชอบหลัก	
				2561 (บาท)	2562 (บาท)	2563 (บาท)	2564 (บาท)	2565 (บาท)				
309	ก่อสร้างถนนผิวจราจรลาดยางสายเรียบแม่น้ำสายเก่า บ้านวังน้ำเย็น หมู่ที่ 11 ต.พรหมพิราม เชื่อมต่อ ต.ท่าช้าง อ.พรหมพิราม จ.พิษณุโลก	เพื่อให้มีเส้นทางคมนาคมให้ประชาชนใช้สัญจรไป - มา และขนส่งผลผลิตทางการเกษตร	ถนนผิวจราจรลาดยาง กว้าง 6 ม. ยาว 8,600 ม. (รายละเอียดตามแบบแปลน อบจ.พล)	2,321,000 จบ อบจ.พล	-	-	-	-	-	มีถนนที่ตัดมีมาตรฐานเพื่อใช้สำหรับสัญจรไป มาได้เต็ม 100%	ทำให้ประชาชนเดินทางสัญจรไป - มา และการขนส่งผลผลิตทางการเกษตรออกสู่ตลาดได้สะดวกรวดเร็วยิ่งขึ้น	กองช่าง (อบต.พรหมพิราม อ.พรหมพิราม)
310	ก่อสร้างถนนผิวจราจรลาดยางแบบแอสฟัลท์ คีคอบกรีต หมู่ที่ 3 สายบ้านสะพานหิน เชื่อมต่อ หมู่ที่ 10 สายบ้านห้วยตั้ง ต.พรหมพิราม อ.พรหมพิราม จ.พิษณุโลก	เพื่อให้มีเส้นทางคมนาคมให้ประชาชนใช้สัญจรไป - มา และขนส่งผลผลิตทางการเกษตร	ถนนผิวจราจรลาดยางแบบแอสฟัลท์คีคอบกรีต กว้าง 6 ม. ยาว 450 ม. (รายละเอียดตามแบบแปลน อบจ.พล)	1,350,000 จบ อบจ.พล	-	-	-	-	-	มีถนนที่ตัดมีมาตรฐานเพื่อใช้สำหรับสัญจรไป มาได้เต็ม 100%	ทำให้ประชาชนเดินทางสัญจรไป - มา และการขนส่งผลผลิตทางการเกษตรออกสู่ตลาดได้สะดวกรวดเร็วยิ่งขึ้น	กองช่าง (อบต.พรหมพิราม อ.พรหมพิราม)
311	ก่อสร้างถนนลาดยางผิวจราจรแอสฟัลท์คีคอบกรีต สายเรียบคลองชลประทาน C2 ฟัง พลาซุมพหล หมู่ที่ 6 เชื่อมต่อ หมู่ที่ 10 ต.พรหมพิราม อ.พรหมพิราม จ.พิษณุโลก	เพื่อให้มีเส้นทางคมนาคมให้ประชาชนใช้สัญจรไป - มา และขนส่งผลผลิตทางการเกษตร	ถนนผิวจราจรลาดยางแบบแอสฟัลท์คีคอบกรีต กว้าง 6 ม. ยาว 3,500 ม. (รายละเอียดตามแบบแปลน อบจ.พล)	10,290,000 จบ อบจ.พล	-	-	-	-	-	มีถนนที่ตัดมีมาตรฐานเพื่อใช้สำหรับสัญจรไป มาได้เต็ม 100%	ทำให้ประชาชนเดินทางสัญจรไป - มา และการขนส่งผลผลิตทางการเกษตรออกสู่ตลาดได้สะดวกรวดเร็วยิ่งขึ้น	กองช่าง (อบต.พรหมพิราม อ.พรหมพิราม)

- ก. ยุทธศาสตร์จังหวัดพิษณุโลก ที่ 6 : ส่งเสริมความเข้มแข็งทางสังคม และความมั่นคงตามหลักการจัดการบ้านเมืองที่ดี
- ข. ยุทธศาสตร์การพัฒนาของ อปท. ในเขตจังหวัดพิษณุโลก ที่ 1 : การบริหารจัดการภาครัฐ ป้องกันการทุจริตประพฤตินิคมอบและรรรมภาคีกร และส่งเสริมการบริหารจัดการองคกร และส่งเสริมการบริหารจัดการองคกร และส่งเสริมการบริหารจัดการองคกร และส่งเสริมการบริหารจัดการองคกร
7. ยุทธศาสตร์องค์การบริหารส่วนจังหวัดพิษณุโลก ที่ 7 : ด้านความคมขงสงและผังเมือง

แผนงาน : อุตสาหกรรมและการโยธา

ที่	โครงการ/กิจกรรม	วัตถุประสงค์	เป้าหมาย (ผลผลิตของโครงการ)	งบประมาณและที่ผ่านมา					ตัวชี้วัด (KPI)	ผลที่คาดว่าจะได้รับ	หน่วยงาน ที่รับผิดชอบ หลัก
				2561 (บาท)	2562 (บาท)	2563 (บาท)	2564 (บาท)	2565 (บาท)			
312	ก่อสร้างถนนผิวจราจรลาดยาง แอสฟัลติกคอนกรีต คลอง PL 1 บ้านทุ่งสาม หมู่ที่ 15 ต.พรหมพิราม เชื่อมต่อบ้านหาคัดใหญ่ ต.หนองเขม อ.พรหมพิราม จ.พิษณุโลก	เพื่อให้มีเส้นทางคมนาคมให้ประชาชนใช้สัญจรไป - มา และขนส่งผลผลิตทางการเกษตร	ถนนผิวจราจรลาดยางแบบแอสฟัลติกคอนกรีต กว้าง 6 ม. ยาว 2,200 ม. (รายละเอียดตามแบบแปลน อบจ.พล)	6,469,000 งบ อบจ.พล	-	-	-	-	มีถนนที่ได้มีมาตรฐานเพื่อใช้สำหรับสัญจรไปมาได้ขึ้น 100%	ทำให้ประชาชนเดินทางสัญจรไป-มา และการขนส่งผลผลิตทางการเกษตรออกสู่ตลาดได้สะดวกรวดเร็วยิ่งขึ้น	กองช่าง (อบต.พรหมพิราม อ.พรหมพิราม)
313	ซ่อมแซมถนนผิวจราจรลาดยาง แอสฟัลติกคอนกรีต สายบ้านยางปะตา หมู่ที่ 5 เชื่อมต่อบ้านหัวเขาสมอคร้า หมู่ที่ 8 เชื่อมต่อบ้านเนินมะขามทอง หมู่ที่ 10 ต.วงษ์อ่อง อ.พรหมพิราม จ.พิษณุโลก	เพื่อให้มีเส้นทางคมนาคมให้ประชาชนใช้สัญจรไป - มา และขนส่งผลผลิตทางการเกษตร	ถนนผิวจราจรลาดยางแบบแอสฟัลติกคอนกรีต กว้าง 6 ม. ระยะทาง 6,259 ม. หรือมีพื้นที่ผิวจราจร รวมไม่น้อยกว่า 37,554 ตร.ม. (รายละเอียดตามแบบแปลน อบจ.พล)	15,290,000 งบ อบจ.พล	15,290,000 งบ อบจ.พล	15,290,000 งบ อบจ.พล	15,290,000 งบ อบจ.พล	-	มีถนนที่ได้มีมาตรฐานเพื่อใช้สำหรับสัญจรไปมาได้ขึ้น 100%	ทำให้ประชาชนเดินทางสัญจรไป-มา และการขนส่งผลผลิตทางการเกษตรออกสู่ตลาดได้สะดวกรวดเร็วยิ่งขึ้น	กองช่าง (อบต.วงษ์อ่อง อ.พรหมพิราม)
314	ก่อสร้างถนนผิวจราจร คลส. สาย หมู่ที่ 7 ต.วงษ์อ่อง เชื่อมต่อบ. หมู่ที่ 7 ต.ศรีภิรมย์ อ.พรหมพิราม จ.พิษณุโลก	เพื่อให้มีเส้นทางคมนาคมให้ประชาชนใช้สัญจรไป - มา และขนส่งผลผลิตทางการเกษตร	ถนนผิวจราจร คลส. กว้าง 6 ม. ยาว 315 ม. (รายละเอียดตามแบบแปลน อบจ.พล)	1,106,000 งบ อบจ.พล	-	-	-	-	มีถนนที่ได้มีมาตรฐานเพื่อใช้สำหรับสัญจรไปมาได้ขึ้น 100%	ทำให้ประชาชนเดินทางสัญจรไป-มา และการขนส่งผลผลิตทางการเกษตรออกสู่ตลาดได้สะดวกรวดเร็วยิ่งขึ้น	กองช่าง (อบต.วงษ์อ่อง อ.พรหมพิราม)

๓. ยุทธศาสตร์สร้างชาติพิษณุโลก ที่ 6 : ส่งเสริมความเข้มแข็งทางสังคม และความมั่นคงตามหลักการบริการจัดการบ้านเมืองที่ดี

๔. ยุทธศาสตร์การพัฒนาของ อพท. ในเขตจังหวัดพิษณุโลก ที่ 1 : การบริหารจัดการภาครัฐ บ่อยกับการทุจริตประทุพผุดมีขอบและธรรมาภิบาล 8 : การพัฒนาการบริหารจัดการองค์กร และส่งเสริมการบูรณาการการทำงานร่วมกัน

๕. ยุทธศาสตร์องค์การบริหารส่วนจังหวัดพิษณุโลก ที่ 7 : ด้านคมนาคมขนส่งและผังเมือง

แผนงาน : อุตสาหกรรมและการโยธา

ที่	โครงการ/กิจกรรม	วัตถุประสงค์	เป้าหมาย (ผลผลิตของโครงการ)	งบประมาณและที่ผ่านมา					ตัวชี้วัด (KPI)	ผลที่คาดว่าจะได้รับ	หน่วยงาน ที่รับผิดชอบ หลัก
				2561 (บาท)	2562 (บาท)	2563 (บาท)	2564 (บาท)	2565 (บาท)			
315	ก่อสร้างถนนผิวจราจร คสล. สาย หมู่ที่ 4 ต.วางซ้อง เชื่อมต่อ หมู่ที่ 2 ต.ศรีภิรมย์ อ.พรหมพิราม จ.พิษณุโลก	เพื่อให้มีเส้นทาง คมนาคมให้ประชาชน ใช้สัญจรไป - มา และ ขนส่งผลผลิตทางการ เกษตร	ถนนผิวจราจร คสล. กว้าง 6 ม. ยาว 315 ม. (รายละเอียดตามแบบ แปลน อบจ.พล)	982,000 จงบ.อบจ.พล	-	-	-	-	มีถนนที่เต็ม มาตรฐานเพื่อใช้ สำหรับสัญจรไป มาได้ขึ้น 100%	ทำให้ประชาชนเดินทาง สัญจรไป-มา และการ ขนส่งผลผลิตทางการ เกษตรออกสู่ตลาดได้ สะดวกรวดเร็วยิ่งขึ้น	กองช่าง (อบต.วางซ้อง อ.พรหมพิราม)
316	ก่อสร้างถนนผิวจราจร คสล. สาย หมู่ที่ 3 ต.วางซ้อง เชื่อมต่อ หมู่ที่ 6 ต.มะตอง อ.พรหมพิราม จ.พิษณุโลก	เพื่อให้มีเส้นทาง คมนาคมให้ประชาชน ใช้สัญจรไป - มา และ ขนส่งผลผลิตทางการ เกษตร	ถนนผิวจราจร คสล. กว้าง 6 ม. ยาว 375 ม. (รายละเอียดตามแบบ แปลน อบจ.พล)	1,316,000 จงบ.อบจ.พล	-	-	-	-	มีถนนที่เต็ม มาตรฐานเพื่อใช้ สำหรับสัญจรไป มาได้ขึ้น 100%	ทำให้ประชาชนเดินทาง สัญจรไป-มา และการ ขนส่งผลผลิตทางการ เกษตรออกสู่ตลาดได้ สะดวกรวดเร็วยิ่งขึ้น	กองช่าง (อบต.วางซ้อง อ.พรหมพิราม)
317	ขยายถนนผิวจราจร คสล. เริ่มจากทางข้ามป้อม ต.ท่าช้าง เชื่อมต่อ หมู่ที่ 3 ต.หอกดอง เชื่อมต่อ ต.ท่าช้าง อ.พรหมพิราม จ.พิษณุโลก	เพื่อให้มีเส้นทาง คมนาคมให้ประชาชน ใช้สัญจรไป - มา และ ขนส่งผลผลิตทางการ เกษตร	ถนนผิวจราจร คสล. กว้าง 1.00 ม. ยาว 1,500 ม. (รายละเอียดตามแบบ แปลน อบจ.พล)	2,000,000 จงบ.อบจ.พล	1,000,000 จงบ.อบจ.พล	1,000,000 จงบ.อบจ.พล	1,000,000 จงบ.อบจ.พล	-	มีถนนที่เต็ม มาตรฐานเพื่อใช้ สำหรับสัญจรไป มาได้ขึ้น 100%	ทำให้ประชาชนเดินทาง สัญจรไป-มา และการ ขนส่งผลผลิตทางการ เกษตรออกสู่ตลาดได้ สะดวกรวดเร็วยิ่งขึ้น	กองช่าง (อบต.หอกดอง อ.พรหมพิราม)
318	ก่อสร้างถนนผิวจราจร คสล. สาย หมู่ที่ 5 ต.พรหมพิราม เชื่อมต่อ หมู่ที่ 5 ต.หอกดอง อ.พรหมพิราม เชื่อมต่อ ต.ท้อแท้ อ.วัดโบสถ์ จ.พิษณุโลก	เพื่อให้มีเส้นทาง คมนาคมให้ประชาชน ใช้สัญจรไป - มา และ ขนส่งผลผลิตทางการ เกษตร	ถนนผิวจราจร คสล. กว้าง 6 ม. ยาว 5,000 ม. (รายละเอียดตามแบบ แปลน อบจ.พล)	5,000,000 จงบ.อบจ.พล	4,000,000 จงบ.อบจ.พล	3,000,000 จงบ.อบจ.พล	3,000,000 จงบ.อบจ.พล	-	มีถนนที่เต็ม มาตรฐานเพื่อใช้ สำหรับสัญจรไป มาได้ขึ้น 100%	ทำให้ประชาชนเดินทาง สัญจรไป-มา และการ ขนส่งผลผลิตทางการ เกษตรออกสู่ตลาดได้ สะดวกรวดเร็วยิ่งขึ้น	กองช่าง (อบต.หอกดอง อ.พรหมพิราม)

- ก. ยุทธศาสตร์จังหวัดพิษณุโลก ที่ 6 : ส่งเสริมความเข้มแข็งทางสังคม และความมั่นคงตามหลักการบริหารจัดการบ้านเมืองที่ดี
- ข. ยุทธศาสตร์การพัฒนาของ อปท. ในเขตจังหวัดพิษณุโลก ที่ 1 : การบริหารจัดการภาครัฐ ป้องกันการทุจริตประทุมิชอบและธรรมาภิบาล 8 : การพัฒนาการบริหารจัดการองค์กร และส่งเสริมการบูรณาการการทำงานร่วมกัน
7. ยุทธศาสตร์องค์การบริหารส่วนจังหวัดพิษณุโลก ที่ 7 : ตามความเหมาะสมและผังเมือง

แผนงาน : อุตสาหกรรมและการโยธา

ที่	โครงการ/กิจกรรม	วัตถุประสงค์	เป้าหมาย (ผลผลิตของโครงการ)	งบประมาณและที่ผ่านมา					ตัวชี้วัด (KPI)	ผลที่คาดว่าจะได้รับ	หน่วยงาน ที่รับผิดชอบ หลัก
				2561 (บาท)	2562 (บาท)	2563 (บาท)	2564 (บาท)	2565 (บาท)			
319	ก่อสร้างสะพานข้ามคลอง วัดสะแก สาย หมู่ที่ 8 บ้านคลองตาล ต.หนองแวม อ.พรหมพิราม จ.พิษณุโลก	เพื่อให้มีเส้นทาง คมนาคมให้ประชาชน ใช้สัญจรไป - มา และ ขนส่งผลผลิตทางการ เกษตร	สะพานข้ามคลอง กว้าง 7.00 ม. ทางเท้าข้างละ 1 ม. ระยะทางยาว 0.048 ม. (รายละเอียดตามแบบ แปลน อบจ.พล)	-	-	-	-	-	มีถนนที่ได้มี มาตรฐานเพื่อใช้ สำหรับสัญจรไป มาได้ขึ้น 100%	ทำให้ประชาชนเดินทาง สัญจรไป-มา และการ ขนส่งผลผลิตทางการ เกษตรออกสู่ตลาดได้ สะดวกรวดเร็วขึ้น	กองช่าง (อบต.หนองแวม อ.พรหมพิราม)
320	ก่อสร้างถนนผิวจราจรลาดยาง แบบผิวเรียบ (คพซัล) สายคลอง DK 1 เชื่อมต่อ หมู่ที่ 2,7,8,9 และ 10 สาย บ้านคลองวังมะขาม ต.พรหมพิราม อ.พรหมพิราม จ.พิษณุโลก	เพื่อให้มีเส้นทาง คมนาคมให้ประชาชน ใช้สัญจรไป - มา และ ขนส่งผลผลิตทางการ เกษตร	ถนนผิวจราจรลาดยาง กว้าง 6.00 ม. ยาว 14,830 ม. (รายละเอียดตามแบบ แปลน อบจ.พล)	8,085,000 งบ อบจ.พล	8,085,000 งบ อบจ.พล	8,085,000 งบ อบจ.พล	8,085,000 งบ อบจ.พล	-	มีถนนที่ได้มี มาตรฐานเพื่อใช้ สำหรับสัญจรไป มาได้ขึ้น 100%	ทำให้ประชาชนเดินทาง สัญจรไป-มา และการ ขนส่งผลผลิตทางการ เกษตรออกสู่ตลาดได้ สะดวกรวดเร็วขึ้น	กองช่าง (อบต.หนองแวม อ.พรหมพิราม)
321	ก่อสร้างถนนผิวจราจรลาดยาง แบบผิวเรียบ (คพซัล) สาย บ้านคลองวังมะขาม ต.หนองแวม เชื่อมต่อ สายบ้านห้วยตั้ง อ.พรหมพิราม จ.พิษณุโลก	เพื่อให้มีเส้นทาง คมนาคมให้ประชาชน ใช้สัญจรไป - มา และ ขนส่งผลผลิตทางการ เกษตร	ถนนผิวจราจรลาดยาง กว้าง 6.00 ม. ยาว 2,800 ม. (รายละเอียดตามแบบ แปลน อบจ.พล)	6,000,000 งบ อบจ.พล	-	-	-	-	มีถนนที่ได้มี มาตรฐานเพื่อใช้ สำหรับสัญจรไป มาได้ขึ้น 100%	ทำให้ประชาชนเดินทาง สัญจรไป-มา และการ ขนส่งผลผลิตทางการ เกษตรออกสู่ตลาดได้ สะดวกรวดเร็วขึ้น	กองช่าง (อบต.หนองแวม อ.พรหมพิราม)

ก. ยุทธศาสตร์จังหวัดเชียงใหม่ ที่ 6 : ส่งเสริมความเข้มแข็งทางสังคม และความมั่นคงทางมหัศจรรย์การบริหารจัดการบ้านเมืองที่ดี

ข. ยุทธศาสตร์การพัฒนาของ อบท. ในเขตจังหวัดเชียงใหม่ ที่ 1 : การบริหารจัดการภาครัฐ ป้องกันการทุจริตประพฤติมิชอบและธรรมภิบาล 8 : การพัฒนาการบริหารจัดการองค์กร และส่งเสริมการบูรณาการการทำงานร่วมกัน

7. ยุทธศาสตร์องค์การบริหารส่วนจังหวัดเชียงใหม่ ที่ 7 : ด้านคมนาคมขนส่งและผังเมือง

แผนงาน : อุทสาหกรรมและการโยธา

ที่	โครงการ/กิจกรรม	วัตถุประสงค์	เป้าหมาย (ผลผลิตของโครงการ)	งบประมาณและที่ผ่านมา					ตัวชี้วัด (KPI)	ผลที่คาดว่าจะ ได้รับ	หน่วยงาน ที่รับผิดชอบ หลัก	
				2561 (บาท)	2562 (บาท)	2563 (บาท)	2564 (บาท)	2565 (บาท)				
322	ก่อสร้างถนนผิวจราจรลาดยาง แบบผิวเรียบ (เคพซีล) ค.ท.หนองแขม เชื่อมต่อ หมู่ที่ 10 บ้านห้วยตั้ง ต.พรหมพิราม อ.พรหมพิราม จ.พิษณุโลก	เพื่อให้มีเส้นทาง คมนาคมให้บริการ ผู้ใช้สัญจรไป - มา และ ขนส่งผลผลิตทางการ เกษตร	ถนนผิวจราจรลาดยาง กว้าง 6.00 ม. ยาว 2,500 ม. (รายละเอียดตามแบบ แปลน อบจ.พส)	-	2,500,000	-	-	-	-	มีถนนที่เต็ม มาตรฐานเพื่อใช้ สำหรับสัญจรไป มาได้ดีขึ้น 100%	ทำให้ประชาชนเดินทาง สัญจรไป-มา และการ ขนส่งผลผลิตทางการ เกษตรออกสู่ตลาดได้ สะดวกรวดเร็วยิ่งขึ้น	กองช่าง (อบต. หนองแขม อ.พรหมพิราม)
323	ก่อสร้างถนนผิวจราจรลาดยาง แบบผิวเรียบ (เคพซีล) หมู่ที่ 8 ต.หนองแขม เชื่อมต่อ ต.วังวน อ.พรหมพิราม จ.พิษณุโลก	เพื่อให้มีเส้นทาง คมนาคมให้บริการ ผู้ใช้สัญจรไป - มา และ ขนส่งผลผลิตทางการ เกษตร	ถนนผิวจราจรลาดยาง ผิวเรียบ กว้าง 6.00 ม. ยาว 3,000 ม. (รายละเอียดตามแบบแปลน อบจ.พส)	-	3,000,000	-	-	-	-	มีถนนที่เต็ม มาตรฐานเพื่อใช้ สำหรับสัญจรไป มาได้ดีขึ้น 100%	ทำให้ประชาชนเดินทาง สัญจรไป-มา และการ ขนส่งผลผลิตทางการ เกษตรออกสู่ตลาดได้ สะดวกรวดเร็วยิ่งขึ้น	กองช่าง (อบต. หนองแขม อ.พรหมพิราม)
324	ก่อสร้างถนนผิวจราจรลาดยาง แบบผิวเรียบ (เคพซีล) สายบ้านลอมวังมะขาม - บ้านห้วยตั้ง หมู่ที่ 9 ต.หนองแขม เชื่อมต่อ ต.พรหมพิราม อ.พรหมพิราม จ.พิษณุโลก	เพื่อให้มีเส้นทาง คมนาคมให้บริการ ผู้ใช้สัญจรไป - มา และ ขนส่งผลผลิตทางการ เกษตร	ถนนผิวจราจรลาดยาง ผิวเรียบ กว้าง 6 ม. ยาว 2,800 ม. (รายละเอียดตามแบบ แปลน อบจ.พส)	3,000,000	3,000,000	-	-	-	-	มีถนนที่เต็ม มาตรฐานเพื่อใช้ สำหรับสัญจรไป มาได้ดีขึ้น 100%	ทำให้ประชาชนเดินทาง สัญจรไป-มา และการ ขนส่งผลผลิตทางการ เกษตรออกสู่ตลาดได้ สะดวกรวดเร็วยิ่งขึ้น	กองช่าง (อบต. หนองแขม อ.พรหมพิราม)

- ก. ยุทธศาสตร์จังหวัดพิษณุโลก ที่ 6 : ส่งเสริมความเข้มแข็งทางสังคม และความมั่นคงตามหลักการบริหารจัดการบ้านเมืองที่ดี
- ข. ยุทธศาสตร์การพัฒนาของ อปท. ในเขตจังหวัดพิษณุโลก ที่ 1 : การบริหารจัดการภาครัฐ ป้องกันการทุจริตประพฤติมิชอบและธรรมาภิบาล 8 : การพัฒนาการบริหารจัดการองค์กร และส่งเสริมการบูรณาการการทำงานร่วมกัน
7. ยุทธศาสตร์องค์กรบริการส่วนจังหวัดพิษณุโลก ที่ 7 : ด้านคมนาคมขนส่งและผังเมือง

แผนงาน : อุตสาหกรรมและการโยธา

ที่	โครงการ/กิจกรรม	วัตถุประสงค์	เป้าหมาย (ผลผลิตของโครงการ)	งบประมาณและที่ผ่านมา					ตัวชี้วัด (KPI)	ผลที่คาดว่าจะได้รับ	หน่วยงาน ที่รับผิดชอบ หลัก
				2561 (บาท)	2562 (บาท)	2563 (บาท)	2564 (บาท)	2565 (บาท)			
325	ปรับปรุงถนนผิวจราจรลาดยางแบบเอสทีลติก คอนกรีตบ้านแหลมลาดตะมุตะมุ อ.พรหมพิราม เชื่อมต่อ หมู่ที่ 9 บ้านโพธิ์ทอง ต.จอมทอง อ.เมือง จ.พิษณุโลก	เพื่อให้มีเส้นทางคมนาคมให้ประชาชนใช้สัญจรไป - มา และขนส่งผลผลิตทางการเกษตร	ถนนผิวจราจรลาดยางแบบเอสทีลติก กว้าง 6 ม. ยาว 1,460 ม. (รายละเอียดตามแบบแปลน อบจ.พล)	4,200,000 งบ อบจ.พล	-	-	-	-	มีถนนที่ได้มีมาตรฐานเพื่อใช้สำหรับสัญจรไปมาได้ขึ้น 100%	ทำให้ประชาชนเดินทางสัญจรไป-มา และการขนส่งผลผลิตทางการเกษตรออกสู่ตลาดได้สะดวกรวดเร็วยิ่งขึ้น	กองช่าง (อบต.ตะมุ อ.พรหมพิราม)
326	ก่อสร้างถนนลูกรัง ตั้งแต่สายต้นคลองชลประทาน เชื่อมต่อ ต.ท่าช้าง อ.พรหมพิราม จ.พิษณุโลก	เพื่อให้มีเส้นทางคมนาคมให้ประชาชนใช้สัญจรไป - มา และขนส่งผลผลิตทางการเกษตร	ถนนผิวจราจรลูกรัง กว้าง 8 ม. ยาว 2,500 ม. หน้า 0.20 ม. (รายละเอียดตามแบบแปลน อบจ.พล)	2,300,000 งบ อบจ.พล	2,300,000 งบ อบจ.พล	2,300,000 งบ อบจ.พล	2,300,000 งบ อบจ.พล	-	มีถนนที่ได้มีมาตรฐานเพื่อใช้สำหรับสัญจรไปมาได้ขึ้น 100%	ทำให้ประชาชนเดินทางสัญจรไป-มา และการขนส่งผลผลิตทางการเกษตรออกสู่ตลาดได้สะดวกรวดเร็วยิ่งขึ้น	กองช่าง (อบต.ตะมุ อ.พรหมพิราม)
327	ก่อสร้างถนนผิวจราจรลาดยางแบบเคพีล สาย หมู่ที่ 2 บ้านศรีเจริญ ต.ท้ายเขียง เชื่อมต่อ บ้านเขาน้อย ต.ดงประคำ อ.พรหมพิราม จ.พิษณุโลก	เพื่อให้มีเส้นทางคมนาคมให้ประชาชนใช้สัญจรไป - มา และขนส่งผลผลิตทางการเกษตร	ถนนผิวจราจรลาดยางผิวเรียบ กว้าง 6 ม. ยาว 800 ม. (รายละเอียดตามแบบแปลน อบจ.พล)	-	1,782,000 งบ อบจ.พล	-	-	-	มีถนนที่ได้มีมาตรฐานเพื่อใช้สำหรับสัญจรไปมาได้ขึ้น 100%	ทำให้ประชาชนเดินทางสัญจรไป-มา และการขนส่งผลผลิตทางการเกษตรออกสู่ตลาดได้สะดวกรวดเร็วยิ่งขึ้น	กองช่าง (อบต.ท้ายเขียง อ.พรหมพิราม)

ก. ยุทธศาสตร์จังหวัดเชียงใหม่ 3-6 : ส่งเสริมความเข้มแข็งทางสังคม และความมั่นคงทางมหัศจรรย์การบริหารจัดการบ้านเมืองที่ดี

ข. ยุทธศาสตร์การพัฒนาของ อบท. ในเขตจังหวัดเชียงใหม่ 1 : การบริหารจัดการภาครัฐ ป้อนการบริหารจัดระเบียบชุมชนและรรวมกิจการ 8 : การพัฒนาการบริหารจัดการองค์กร และส่งเสริมการบูรณาการการทำงานร่วมกัน

7. ยุทธศาสตร์องค์การบริหารส่วนจังหวัดเชียงใหม่ 7 : ตำแหน่งคนชนชั้นสูงและสูงเมือง

แผนงาน : อุตสาหกรรมและการโยธา

ที่	โครงการ/กิจกรรม	วัตถุประสงค์	เป้าหมาย (ผลผลิตของโครงการ)	งบประมาณและพื้นที่ดำเนินงาน						ตัวชี้วัด (KPI)	ผลที่คาดว่าจะได้รับ	หน่วยงาน ที่รับผิดชอบหลัก
				2561 (บาท)	2562 (บาท)	2563 (บาท)	2564 (บาท)	2565 (บาท)				
328	ก่อสร้างถนนผิวจราจรลาดยางสายหนองห่าง หมู่ที่ 5 ต.ตลุกเทียม เขตเชื่อมต่อน.ปากน้ำ ช่วงหน้าโรงพยาบาล รพ.สต.หนองสะแก	เพื่อใช้ใหม่เส้นทางคมนาคมไปรับประชาชนใช้สัญจรไป - มา และขนส่งผลผลิตทางการเกษตร	ถนนผิวจราจรลาดยาง กว้าง 8 ม. ยาว 600 ม. (รายละเอียดติดตามแบบแปลน อบจ.พส)	2,000,000 งบ อบจ.พส	2,000,000 งบ อบจ.พส	2,000,000 งบ อบจ.พส	2,000,000 งบ อบจ.พส	-	มีถนนที่ได้มีมาตรฐานเพื่อใช้สำหรับสัญจรไปมาได้เพิ่มขึ้น 100%	ทำให้ประชาชนเดินทางสัญจรไป-มา และการขนส่งผลผลิตทางการเกษตรออกสู่ตลาดได้สะดวกรวดเร็วยิ่งขึ้น	กองช่าง อบต.ตลุกเทียม อ.พรหมพิราม	
329	ซ่อมแซมถนน คสล. หมู่ที่ 7 ต.ตลุกเทียม สายจากโรงเรียนบ้านหนองสะแกประชามกุล ต.ตลุกเทียม อ.พรหมพิราม	เพื่อใช้ใหม่เส้นทางคมนาคมไปรับประชาชนใช้สัญจรไป - มา และขนส่งผลผลิตทางการเกษตร	ถนนผิวจราจร คสล. กว้าง 8 ม. ยาว 2,500 ม. (รายละเอียดติดตามแบบแปลน อบจ.พส)	1,500,000 งบ อบจ.พส	1,500,000 งบ อบจ.พส	1,500,000 งบ อบจ.พส	1,500,000 งบ อบจ.พส	-	มีถนนที่ได้มีมาตรฐานเพื่อใช้สำหรับสัญจรไปมาได้เพิ่มขึ้น 100%	ทำให้ประชาชนเดินทางสัญจรไป-มา และการขนส่งผลผลิตทางการเกษตรออกสู่ตลาดได้สะดวกรวดเร็วยิ่งขึ้น	กองช่าง อบต.ตลุกเทียม อ.พรหมพิราม	
330	ปรับปรุงถนนผิวจราจรลาดยางสายขางแบบทวีชัย ต.ตลุกเทียม อ.พรหมพิราม	เพื่อใช้ใหม่เส้นทางคมนาคมไปรับประชาชนใช้สัญจรไป - มา และขนส่งผลผลิตทางการเกษตร	ถนนผิวจราจรลาดยาง กว้าง 6 ม. ยาว 3,000 ม. (รายละเอียดติดตามแบบแปลน อบจ.พส)	1,150,000 งบ อบจ.พส	1,150,000 งบ อบจ.พส	1,150,000 งบ อบจ.พส	1,150,000 งบ อบจ.พส	-	มีถนนที่ได้มีมาตรฐานเพื่อใช้สำหรับสัญจรไปมาได้เพิ่มขึ้น 100%	ทำให้ประชาชนเดินทางสัญจรไป-มา และการขนส่งผลผลิตทางการเกษตรออกสู่ตลาดได้สะดวกรวดเร็วยิ่งขึ้น	กองช่าง อบต.ตลุกเทียม อ.พรหมพิราม	

- ก. ยุทธศาสตร์จังหวัดพิษณุโลก ที่ 6 : ส่งเสริมความเข้มแข็งทางสังคม และความมั่นคงตามหลักการบริหารจัดการบ้านเมืองที่ดี
- ข. ยุทธศาสตร์การพัฒนาของ อปท. ในเขตจังหวัดพิษณุโลก ที่ 1 : การบริหารจัดการภาครัฐ ป้องกันการทุจริตประพฤติกมิชอบและธรรมาภิบาล 8 : การพัฒนาการบริหารจัดการองค์กร และส่งเสริมการทํางานร่วมกัน
7. ยุทธศาสตร์องค์การบริหารส่วนจังหวัดพิษณุโลก ที่ 7 : ด้านคมนาคมขนส่งและผังเมือง

แผนงาน : อุตสาหกรรมและการโยธา

ที่	โครงการ/กิจกรรม	วัตถุประสงค์	เป้าหมาย (ผลผลิตของโครงการ)	งบประมาณและค่าใช้จ่าย					ตัวชี้วัด (KPI)	ผลที่คาดว่าจะได้รับ	หน่วยงาน ที่รับผิดชอบหลัก
				2561 (บาท)	2562 (บาท)	2563 (บาท)	2564 (บาท)	2565 (บาท)			
331	ปรับปรุงถนนผิวจราจรลาดยางสายหนองสะแก - หนองไผ่ ต.ตลุกเทียม อ.พรหมพิราม จ.พิษณุโลก เชื่อมต่อ ต.พญาแมน อ.พิชัย จ.อุตรดิตถ์	เพื่อให้มีเส้นทางคมนาคมให้ประชาชนใช้สัญจรไป - มา และขนส่งผลผลิตทางการเกษตร	ถนนผิวจราจรลาดยาง กว้าง 6 ม. ยาว 2,000 ม. (รายละเอียดตามแบบแปลน อบจ. พล)	งบ อบจ. พล 1,000,000	งบ อบจ. พล 1,000,000	งบ อบจ. พล 1,000,000	งบ อบจ. พล 1,000,000	-	มีถนนที่ได้มีมาตรฐานเพื่อใช้สำหรับสัญจรไปมาได้ขึ้น 100%	ทำให้ประชาชนเดินทางสัญจรไป-มา และการขนส่งผลผลิตทางการเกษตรออกสู่ตลาดได้สะดวกรวดเร็วยิ่งขึ้น	กองช่าง (อบต.ตลุกเทียม อ.พรหมพิราม)
332	ก่อสร้างถนนผิวจราจร คสล. หมู่ที่ 12 บ้านใหม่ลำราญ ต.ท่าช้าง อ.พรหมพิราม จาก ขอยพิมพ์สังข์ ต.บ้านใหม่สุขเกษม อ.งิ้ว อ.งิ้ว ต.บ้านวังน้ำเย็น อ.พรหมพิราม จ.พิษณุโลก	เพื่อให้มีเส้นทางคมนาคมให้ประชาชนใช้สัญจรไป - มา และขนส่งผลผลิตทางการเกษตร	ถนนผิวจราจร คสล. กว้าง 6 ม. ยาว 900 ม. (รายละเอียดตามแบบแปลน อบจ. พล)	งบ อบจ. พล 1,800,000	-	-	-	-	มีถนนที่ได้มีมาตรฐานเพื่อใช้สำหรับสัญจรไปมาได้ขึ้น 100%	ทำให้ประชาชนเดินทางสัญจรไป-มา และการขนส่งผลผลิตทางการเกษตรออกสู่ตลาดได้สะดวกรวดเร็วยิ่งขึ้น	กองช่าง (อบต.ท่าช้าง อ.พรหมพิราม)
333	ก่อสร้างถนนผิวจราจรลาดยางแบบผิวเรียบ หมู่ที่ 10 บ้านวังเหล็ก ต.ท่าช้าง เชื่อมต่อ ใต้เกาะกลางทะเลจุดเขตติดต่อ ต.มะตูม อ.พรหมพิราม จ.พิษณุโลก	เพื่อให้มีเส้นทางคมนาคมให้ประชาชนใช้สัญจรไป - มา และขนส่งผลผลิตทางการเกษตร	ถนนผิวจราจรลาดยาง ผิวเรียบ กว้าง 6 ม. ยาว 2,550 ม. (รายละเอียดตามแบบแปลน อบจ. พล)	งบ อบจ. พล 5,430,000	งบ อบจ. พล 5,430,000	งบ อบจ. พล 5,430,000	งบ อบจ. พล 5,430,000	-	มีถนนที่ได้มีมาตรฐานเพื่อใช้สำหรับสัญจรไปมาได้ขึ้น 100%	ทำให้ประชาชนเดินทางสัญจรไป-มา และการขนส่งผลผลิตทางการเกษตรออกสู่ตลาดได้สะดวกรวดเร็วยิ่งขึ้น	กองช่าง (อบต.ท่าช้าง อ.พรหมพิราม)

ก. ยุทธศาสตร์จังหวัดพิษณุโลก ที่ 6 : ส่งเสริมความเข้มแข็งทางสังคม และความมั่นคงตามหลักการปรัชญาชีวิตเมืองสี่ศรี

ข. ยุทธศาสตร์การพัฒนาของ อปท. ในเขตจังหวัดพิษณุโลก ที่ 1 : การบริหารจัดการภาครัฐฯ ป้องกันการทุจริตประพฤติมิชอบและธรรมาภิบาล 8 : การพัฒนาการบริหารจัดการองค์กร และส่งเสริมการบูรณาการการทำงานร่วมกัน

7. ยุทธศาสตร์องค์การบริหารส่วนจังหวัดพิษณุโลก ที่ 7 : ด้านคมนาคมขนส่งและผังเมือง

แผนงาน : อุตสาหกรรมและการโยธา

ที่	โครงการ/กิจกรรม	วัตถุประสงค์	เป้าหมาย (ผลผลิตของโครงการ)	งบประมาณและที่ผ่านมา					ตัวชี้วัด (KPI)	ผลที่คาดว่าจะได้รับ	หน่วยงานที่รับผิดชอบ		
				2561 (บาท)	2562 (บาท)	2563 (บาท)	2564 (บาท)	2565 (บาท)					
334	ก่อสร้างถนนผิวจราจรลาดยางแบบผิวเรียบ สายหมู่ที่ 10 บ้านคลองอ้ายกาบ - ด.คงประชา เขื่อนต่อ หมู่ที่ 3 ต.ทับยายเชียง อ.พรมพิริวณ จ.พิษณุโลก	เพื่อให้มีเส้นทางคมนาคมให้ประชาชนใช้สัญจรไป - มา และขนส่งผลผลิตทางการเกษตร	ถนนผิวจราจรลาดยางแบบผิวเรียบ กว้าง 6 ม. ยาว 2,000 ม. (รายละเอียดติดตามแบบแปลน อบจ.พล)	5,600,000 งบ อบจ.พล	-	1,620,000 งบ อบจ.พล	1,620,000 งบ อบจ.พล	-	-	-	มีถนนที่คืบหน้ามาตรฐานเพื่อใช้สำหรับสัญจรไป มาได้เพิ่มขึ้น 100%	ทำให้ประชาชนเดินทางสัญจรไป-มา และการขนส่งผลผลิตทางการเกษตรออกสู่ตลาดได้สะดวกรวดเร็วยิ่งขึ้น	กองช่าง (อบต.คงประชา อ.พรมพิริวณ)
335	ก่อสร้างถนนผิวจราจร คสล. หมู่ที่ 1 บ้านโคกสมอ ด.คงประชา เขื่อนต่อ หมู่ที่ 1 ต.ทับยายเชียง อ.พรมพิริวณ จ.พิษณุโลก	เพื่อให้มีเส้นทางคมนาคมให้ประชาชนใช้สัญจรไป - มา และขนส่งผลผลิตทางการเกษตร	ถนนผิวจราจรลาดยาง คสล. กว้าง 6 ม. ยาว 2,000 ม. (รายละเอียดติดตามแบบแปลน อบจ.พล)	-	1,620,000 งบ อบจ.พล	1,620,000 งบ อบจ.พล	-	-	-	มีถนนที่คืบหน้ามาตรฐานเพื่อใช้สำหรับสัญจรไป มาได้เพิ่มขึ้น 100%	ทำให้ประชาชนเดินทางสัญจรไป-มา และการขนส่งผลผลิตทางการเกษตรออกสู่ตลาดได้สะดวกรวดเร็วยิ่งขึ้น	กองช่าง (อบต.คงประชา อ.พรมพิริวณ)	
336	ก่อสร้างถนนผิวจราจรลาดยางแบบผิวเรียบ หมู่ที่ 5 บ้านเขาน้อย ด.คงประชา เขื่อนต่อ หมู่ที่ 2 ต.ทับยายเชียง อ.พรมพิริวณ จ.พิษณุโลก	เพื่อให้มีเส้นทางคมนาคมให้ประชาชนใช้สัญจรไป - มา และขนส่งผลผลิตทางการเกษตร	ถนนผิวจราจรลาดยาง คสล. กว้าง 6 ม. ยาว 1,200 ม. (รายละเอียดติดตามแบบแปลน อบจ.พล)	3,240,000 งบ อบจ.พล	-	3,240,000 งบ อบจ.พล	-	-	-	มีถนนที่คืบหน้ามาตรฐานเพื่อใช้สำหรับสัญจรไป มาได้เพิ่มขึ้น 100%	ทำให้ประชาชนเดินทางสัญจรไป-มา และการขนส่งผลผลิตทางการเกษตรออกสู่ตลาดได้สะดวกรวดเร็วยิ่งขึ้น	กองช่าง (อบต.คงประชา อ.พรมพิริวณ)	
337	ปรับปรุงถนนผิวจราจรลาดยางแบบผิวเรียบ หมู่ที่ 8 ด.ศรีภิรมย์ อ.พรมพิริวณ จ.พิษณุโลก เขื่อนต่อ ต.บ้านโคก อ.พิชัย จ.อุตรดิตถ์	เพื่อให้มีเส้นทางคมนาคมให้ประชาชนใช้สัญจรไป - มา และขนส่งผลผลิตทางการเกษตร	ถนนผิวจราจรลาดยาง คสล. กว้าง 6 ม. ยาว 1,000 ม. (รายละเอียดติดตามแบบแปลน อบจ.พล)	2,400,000 งบ อบจ.พล	2,400,000 งบ อบจ.พล	2,400,000 งบ อบจ.พล	2,400,000 งบ อบจ.พล	-	-	มีถนนที่คืบหน้ามาตรฐานเพื่อใช้สำหรับสัญจรไป มาได้เพิ่มขึ้น 100%	ทำให้ประชาชนเดินทางสัญจรไป-มา และการขนส่งผลผลิตทางการเกษตรออกสู่ตลาดได้สะดวกรวดเร็วยิ่งขึ้น	กองช่าง (อบต.ศรีภิรมย์ อ.พรมพิริวณ)	

- ก. ยุทธศาสตร์จังหวัดพิษณุโลก ที่ 6 : ส่งเสริมความเข้มแข็งทางสังคม และความมั่นคงทางสังคม หลักการบริหารจัดการบ้านเมืองที่ดี
- ข. ยุทธศาสตร์การพัฒนาของ อบท. ในเขตจังหวัดพิษณุโลก ที่ 1 : การบริหารจัดการภาครัฐ ป้องกันการทุจริตประทุมิชอบและธรรมาภิบาล 8 : การพัฒนาการบริหารจัดการองค์กร และส่งเสริมการบูรณาการการทำงานร่วมกัน
7. ยุทธศาสตร์องค์การบริหารส่วนจังหวัดพิษณุโลก ที่ 7 : ด้านคุณภาพชุมชนและสิ่งแวดล้อม

แผนงาน : อุตสาหกรรมและการโยธา

ที่	โครงการ/กิจกรรม	วัตถุประสงค์	เป้าหมาย (ผลผลิตของโครงการ)	งบประมาณและที่ผ่านมา					ตัวชี้วัด (KPI)	ผลที่คาดว่าจะได้รับ	หน่วยงาน ที่รับผิดชอบ หลัก
				2561 (บาท)	2562 (บาท)	2563 (บาท)	2564 (บาท)	2565 (บาท)			
338	ซ่อมแซมถนนผิวจราจรลาดยางแบบผิวเรียบ หมู่ที่ 10 จากสามแยกทางหลวง 4041 บ้านบึงธรรมรัง ค.ศรีภิรมย์ เชื่อมต่อ หมู่ที่ 12 อ.พรหมพิราม จ.พิษณุโลก	เพื่อให้มีเส้นทางคมนาคมให้ประชาชนใช้สัญจรไป - มา และขนส่งผลผลิตทางการเกษตร	ถนนผิวจราจรลาดยาง กว้าง 6 ม. ยาว 3,600 ม. (รายละเอียดตามแบบแปลน อบจ.พล)	งบ อบจ.พล 7,600,000	งบ อบจ.พล 7,600,000	งบ อบจ.พล 7,600,000	งบ อบจ.พล 7,600,000	-	มีถนนที่ได้มีมาตรฐานเพื่อใช้สำหรับสัญจรไปมาได้ดีขึ้น 100%	ทำให้ประชาชนเดินทางสัญจรไป-มา และการขนส่งผลผลิตทางการเกษตรออกสู่ตลาดได้สะดวกรวดเร็วยิ่งขึ้น	กองช่าง (อบต.ศรีภิรมย์ อ.พรหมพิราม)
339	ปรับปรุงถนนผิวจราจรลาดยางแอสฟัลติก หมู่ที่ 12 บ้านชัยพัฒนา ค.ศรีภิรมย์ เชื่อมต่อ ต.วังน อ.พรหมพิราม จ.พิษณุโลก	เพื่อให้มีเส้นทางคมนาคมให้ประชาชนใช้สัญจรไป - มา และขนส่งผลผลิตทางการเกษตร	ถนนลาดยางแบบแอสฟัลติก กว้าง 6 ม. ยาว 3,900 ม. (รายละเอียดตามแบบแปลน อบจ.พล)	งบ อบจ.พล 8,200,000	งบ อบจ.พล 8,200,000	งบ อบจ.พล 8,200,000	งบ อบจ.พล 8,200,000	-	มีถนนที่ได้มีมาตรฐานเพื่อใช้สำหรับสัญจรไปมาได้ดีขึ้น 100%	ทำให้ประชาชนเดินทางสัญจรไป-มา และการขนส่งผลผลิตทางการเกษตรออกสู่ตลาดได้สะดวกรวดเร็วยิ่งขึ้น	กองช่าง (อบต.ศรีภิรมย์ อ.พรหมพิราม)
340	ก่อสร้างถนนผิวจราจรลาดยางแอสฟัลติก หมู่ที่ 12 บ้านชัยพัฒนา จากสามแยกทางหลวง 1275 เชื่อมต่อ หมู่ที่ 5 ค.ศรีภิรมย์ หมู่ที่ 7 อ.พรหมพิราม จ.พิษณุโลก	เพื่อให้มีเส้นทางคมนาคมให้ประชาชนใช้สัญจรไป - มา และขนส่งผลผลิตทางการเกษตร	ถนนผิวจราจรลาดยางแบบแอสฟัลติก คอนกรีต กว้าง 6 ม. ยาว 4,720 ม. (รายละเอียดตามแบบแปลน อบจ.พล)	งบ อบจ.พล 12,800,000	งบ อบจ.พล 12,800,000	งบ อบจ.พล 12,800,000	งบ อบจ.พล 12,800,000	-	มีถนนที่ได้มีมาตรฐานเพื่อใช้สำหรับสัญจรไปมาได้ดีขึ้น 100%	ทำให้ประชาชนเดินทางสัญจรไป-มา และการขนส่งผลผลิตทางการเกษตรออกสู่ตลาดได้สะดวกรวดเร็วยิ่งขึ้น	กองช่าง (อบต.ศรีภิรมย์ อ.พรหมพิราม)

ก. ยุทธศาสตร์จังหวัดขอนแก่น ที่ 6 : ส่งเสริมความเข้มแข็งทางสังคม และความมั่นคงตามหลักการการบริหารจัดการบ้านเมืองที่ดี

ข. ยุทธศาสตร์การพัฒนาของ อบท. ในเขตจังหวัดขอนแก่น ที่ 1 : การบริหารจัดการภาครัฐ ป้อนกับการทุจริตประพฤติมิชอบและธรรมาภิบาล 8 : การพัฒนาการบริหารจัดการองค์กร และส่งเสริมการบูรณาการการทำงานร่วมกัน

7. ยุทธศาสตร์องค์การบริหารส่วนจังหวัดขอนแก่น ที่ 7 : ต้านอาชญากรรมและส่งเสริมเมือง

แผนงาน : อุบัติการณ์และภัยธรรมชาติ

ที่	โครงการ/กิจกรรม	วัตถุประสงค์	เป้าหมาย (ผลผลิตของโครงการ)	งบประมาณและที่ผ่านมา					ตัวชี้วัด (KPI)	ผลที่คาดว่าจะได้รับ	หน่วยงาน ที่รับผิดชอบหลัก
				2561 (บาท)	2562 (บาท)	2563 (บาท)	2564 (บาท)	2565 (บาท)			
341	ก่อสร้างถนนผิวจราจรลาดยาง แอสฟัลติกภาคแยก ทางหลวง 2025 หมู่ที่ 1 ต.ศรีภิมย์ เชื่อมต่อ เขตติดต่อก ต.วงษ์อ้อย อ.พรมพิราม จ.พิษณุโลก	เพื่อให้มีเส้นทาง คมนาคมในประชาชน ใช้สัญจรไป - มา และ ขนส่งผลผลิตทางการ เกษตร	ถนนผิวจราจรลาดยาง แบบแอสฟัลติก คอนกรีต กว้าง 8 ม. ยาว 4,720 ม. (รายละเอียดตามแบบ แปลน อบจ.พส)	12,800,000 งบ อบจ.พส	12,800,000 งบ อบจ.พส	12,800,000 งบ อบจ.พส	12,800,000 งบ อบจ.พส	-	มีถนนที่ได้มี มาตรฐานเพื่อใช้ สำหรับสัญจรไป มาได้ขึ้น 100%	ทำให้ประชาชนเดินทาง สัญจรไป-มา และการ ขนส่งผลผลิตทางการ เกษตรออกสู่ตลาดได้ สะดวกรวดเร็วยิ่งขึ้น	กองช่าง (อบต.ศรีภิมย์ อ.พรมพิราม)
342	ก่อสร้างถนนผิวจราจรลาดยาง แอสฟัลติก หมู่ที่ 9 ทางหลวง 4041 หมู่ที่ 1 ต.ศรีภิมย์ เชื่อมต่อก ต.ตงประคำ อ.พรมพิราม จ.พิษณุโลก	เพื่อให้มีเส้นทาง คมนาคมในประชาชน ใช้สัญจรไป - มา และ ขนส่งผลผลิตทางการ เกษตร	ถนนผิวจราจรลาดยาง แบบแอสฟัลติก คอนกรีต กว้าง 8 ม. ยาว 1,900 ม. (รายละเอียดตามแบบ แปลน อบจ.พส)	6,800,000 งบ อบจ.พส	6,800,000 งบ อบจ.พส	6,800,000 งบ อบจ.พส	6,800,000 งบ อบจ.พส	-	มีถนนที่ได้มี มาตรฐานเพื่อใช้ สำหรับสัญจรไป มาได้ขึ้น 100%	ทำให้ประชาชนเดินทาง สัญจรไป-มา และการ ขนส่งผลผลิตทางการ เกษตรออกสู่ตลาดได้ สะดวกรวดเร็วยิ่งขึ้น	กองช่าง (อบต.ศรีภิมย์ อ.พรมพิราม)
343	ก่อสร้างถนนผิวจราจร คสล. หมู่ที่ 13 ต.ศรีภิมย์ เชื่อมต่อก หมู่ที่ 7 ต.ตลุกเทียม อ.พรมพิราม จ.พิษณุโลก	เพื่อให้มีเส้นทาง คมนาคมในประชาชน ใช้สัญจรไป - มา และ ขนส่งผลผลิตทางการ เกษตร	ถนนผิวจราจร คสล. กว้าง 6 ม. ยาว 267 ม. (รายละเอียดตามแบบ แปลน อบจ.พส)	813,000 งบ อบจ.พส	-	-	-	-	มีถนนที่ได้มี มาตรฐานเพื่อใช้ สำหรับสัญจรไป มาได้ขึ้น 100%	ทำให้ประชาชนเดินทาง สัญจรไป-มา และการ ขนส่งผลผลิตทางการ เกษตรออกสู่ตลาดได้ สะดวกรวดเร็วยิ่งขึ้น	กองช่าง (อบต.ศรีภิมย์ อ.พรมพิราม)
344	ก่อสร้างถนนผิวจราจร คสล. หมู่ที่ 10 ต.ศรีภิมย์ เชื่อมต่อก หมู่ที่ 3 ต.วังวน อ.พรมพิราม จ.พิษณุโลก	เพื่อให้มีเส้นทาง คมนาคมในประชาชน ใช้สัญจรไป - มา และ ขนส่งผลผลิตทางการ เกษตร	ถนนผิวจราจร คสล. กว้าง 6 ม. ยาว 235 ม. (รายละเอียดตามแบบ แปลน อบจ.พส)	718,000 งบ อบจ.พส	-	-	-	-	มีถนนที่ได้มี มาตรฐานเพื่อใช้ สำหรับสัญจรไป มาได้ขึ้น 100%	ทำให้ประชาชนเดินทาง สัญจรไป-มา และการ ขนส่งผลผลิตทางการ เกษตรออกสู่ตลาดได้ สะดวกรวดเร็วยิ่งขึ้น	กองช่าง (อบต.ศรีภิมย์ อ.พรมพิราม)

- ก. ยุทธศาสตร์จังหวัดพิษณุโลก ที่ 6 : ส่งเสริมความเข้มแข็งทางสังคม และความมั่นคงตามหลักการบ้านเมืองที่ดี
- ข. ยุทธศาสตร์การพัฒนาของ อปท. ในเขตจังหวัดพิษณุโลก ที่ 1 : การบริหารจัดการภาคภาครัฐ ป้องกันการทุจริตประพฤติมิชอบและธรรมาภิบาล 8 : การพัฒนาการบริหารจัดการองค์กร และส่งเสริมการบูรณาการการทำงานร่วมกัน
7. ยุทธศาสตร์องค์การบริหารส่วนจังหวัดพิษณุโลก ที่ 7 : ด้านคมนาคมขนส่งและผังเมือง

แผนงาน : อุตสาหกรรมและการโยธา

ที่	โครงการ/กิจกรรม	วัตถุประสงค์	เป้าหมาย (ผลผลิตของโครงการ)	งบประมาณและที่ผ่านมา				ตัวชี้วัด (KPI)	ผลที่คาดว่าจะได้รับ	หน่วยงาน ที่รับผิดชอบ
				2561 (บาท)	2562 (บาท)	2563 (บาท)	2564 (บาท)			
345	ก่อสร้างถนนผิวจราจร คสล. สาย หมู่ที่ 10 ต.วังวน เชื่อมต่อ หมู่ที่ 10 ต.ศรีภิรมย์ อ.พรหมพิราม จ.พิษณุโลก	เพื่อให้มีเส้นทาง คมนาคมให้ประชาชน ใช้สัญจรไป - มา และ ขนส่งผลผลิตทางการ เกษตร	ถนนผิวจราจร คสล. กว้าง 6 ม. ยาว 2,100 ม. (รายละเอียดตามแบบ แปลน อบจ.พล)	-	-	-	-	มีถนนที่ได้มี มาตรฐานเพื่อใช้ สำหรับสัญจรไป มาได้ขึ้น 100%	ทำให้ประชาชนเดินทาง สัญจรไป-มา และการ ขนส่งผลผลิตทางการ เกษตรออกสู่ตลาดได้ สะดวกรวดเร็วยิ่งขึ้น	กองช่าง (อบต.วังวน อ.พรหมพิราม)
346	ก่อสร้างถนนผิวจราจร คสล. สาย หมู่ที่ 10 ต.มะตอง เชื่อมต่อ หมู่ที่ 6 ต.หนองเขม อ.พรหมพิราม จ.พิษณุโลก	เพื่อให้มีเส้นทาง คมนาคมให้ประชาชน ใช้สัญจรไป - มา และ ขนส่งผลผลิตทางการ เกษตร	ถนนผิวจราจร คสล. กว้าง 6 ม. ยาว 210 ม. (รายละเอียดตามแบบ แปลน อบจ.พล)	-	-	-	-	มีถนนที่ได้มี มาตรฐานเพื่อใช้ สำหรับสัญจรไป มาได้ขึ้น 100%	ทำให้ประชาชนเดินทาง สัญจรไป-มา และการ ขนส่งผลผลิตทางการ เกษตรออกสู่ตลาดได้ สะดวกรวดเร็วยิ่งขึ้น	กองช่าง (อบต.มะตอง อ.พรหมพิราม)
347	ขยายถนนผิวจราจร คสล. สายหมู่ที่ 7 ต.มะตอง เชื่อมต่อ หมู่ที่ 1 ต.วังต้อง อ.พรหมพิราม จ.พิษณุโลก	เพื่อให้มีเส้นทาง คมนาคมให้ประชาชน ใช้สัญจรไป - มา และ ขนส่งผลผลิตทางการ เกษตร	ถนนผิวจราจร คสล. ขยายผิวจราจร จากเดิมกว้าง 3 ม. เป็นกว้าง 6 ม. ยาว 778 ม. (รายละเอียดตามแบบ แปลน อบจ.พล)	-	-	-	-	มีถนนที่ได้มี มาตรฐานเพื่อใช้ สำหรับสัญจรไป มาได้ขึ้น 100%	ทำให้ประชาชนเดินทาง สัญจรไป-มา และการ ขนส่งผลผลิตทางการ เกษตรออกสู่ตลาดได้ สะดวกรวดเร็วยิ่งขึ้น	กองช่าง (อบต.มะตอง อ.พรหมพิราม)
348	ก่อสร้างถนนผิวจราจร คสล. สายหมู่ที่ 4 ต.มะตอง เชื่อมต่อ หมู่ที่ 6 ต.วังต้อง อ.พรหมพิราม จ.พิษณุโลก	เพื่อให้มีเส้นทาง คมนาคมให้ประชาชน ใช้สัญจรไป - มา และ ขนส่งผลผลิตทางการ เกษตร	ถนนผิวจราจร คสล. กว้าง 6 ม. ยาว 300 ม. (รายละเอียดตามแบบ แปลน อบจ.พล)	-	-	-	-	มีถนนที่ได้มี มาตรฐานเพื่อใช้ สำหรับสัญจรไป มาได้ขึ้น 100%	ทำให้ประชาชนเดินทาง สัญจรไป-มา และการ ขนส่งผลผลิตทางการ เกษตรออกสู่ตลาดได้ สะดวกรวดเร็วยิ่งขึ้น	กองช่าง (อบต.มะตอง อ.พรหมพิราม)

ก. ยุทธศาสตร์จังหวัดพิษณุโลก ที่ 6 : ส่งเสริมความเข้มแข็งทางสังคม และความมั่นคงตามหลักการการบริหารจัดการบ้านเมืองที่ดี

ข. ยุทธศาสตร์การพัฒนาของ อบท. ในเขตจังหวัดพิษณุโลก ที่ 1 : การบริหารจัดการภาครัฐ ป้อนกับการทุจริตประเพณีนิยมและธรรมาภิบาล 8 : การพัฒนาการบริหารจัดการองค์กร และส่งเสริมการบูรณาการการทำงานร่วมกัน

7. ยุทธศาสตร์องค์การบริหารส่วนจังหวัดพิษณุโลก ที่ 7 : ด้านคมนาคมขนส่งและพลังงาน
แผนงาน : อุตสาหกรรมและการโยธา

ที่	โครงการ/กิจกรรม	วัตถุประสงค์	เป้าหมาย (ผลผลิตของโครงการ)	งบประมาณและที่ผ่านมา						ตัวชี้วัด (KPI)	ผลที่คาดว่าจะได้รับ	หน่วยงาน ที่รับผิดชอบ
				2561 (บาท)	2562 (บาท)	2563 (บาท)	2564 (บาท)	2565 (บาท)				
349	ก่อสร้างปรับปรุงถนนลูกรัง สายบ้านหนองกระบอก หมู่ที่ 5 ต.คัมโป่ง อ.วัดโบสถ์ เชื่อมต่อ หมู่ที่ 15 บ้านเนินสุวรรณ ต.บ้านดง อ.ชาติตระการ จ.พิษณุโลก	เพื่อให้เส้นทางคมนาคม มีความปลอดภัย และ สะดวกสบายในการ ใช้สัญจรไป - มา	ถนนผิวจราจรลูกรัง กว้าง 8 ม. ยาว 12,000 ม. (รายละเอียดตามแบบ แปลน อบจ.พล)	5,000,000 จ.บ.อบจ.พล	5,000,000 จ.บ.อบจ.พล	5,000,000 จ.บ.อบจ.พล	5,000,000 จ.บ.อบจ.พล	5,000,000 จ.บ.อบจ.พล	-	มีถนนที่ผิว มาตรฐานเพื่อใช้ สำหรับสัญจรไป มาได้เต็ม 100%	ทำให้ประชาชนเดินทาง สัญจรไป-มา และการ ขนส่งผลผลิตทางการ เกษตรออกสู่ตลาดได้ สะดวกรวดเร็วยิ่งขึ้น	กองช่าง (อบต.คัมโป่ง อ.วัดโบสถ์)
350	ก่อสร้างถนนผิวจราจรลาดยาง แอสฟัลติกคอนกรีต หมู่ที่ 4 สายบ้านน้ำโจน ต.คัมโป่ง อ.วัดโบสถ์ เชื่อมต่อ บ้านเนินหนองบัว หมู่ที่ 9 ต.สาวนเมียง อ.ชาติตระการ จ.พิษณุโลก	เพื่อให้เส้นทางคมนาคม มีความปลอดภัย และ สะดวกสบายในการ ใช้สัญจรไป - มา	ถนนผิวจราจรลาดยาง แอสฟัลติกคอนกรีต กว้าง 6 ม. พร้อมไหล่ ทางข้างละ 1 ม. ยาว 15,000 ม. (รายละเอียดตามแบบ แปลน อบจ.พล)	10,000,000 จ.บ.อบจ.พล	10,000,000 จ.บ.อบจ.พล	10,000,000 จ.บ.อบจ.พล	10,000,000 จ.บ.อบจ.พล	-	มีถนนที่ผิว มาตรฐานเพื่อใช้ สำหรับสัญจรไป มาได้เต็ม 100%	ทำให้ประชาชนเดินทาง สัญจรไป-มา และการ ขนส่งผลผลิตทางการ เกษตรออกสู่ตลาดได้ สะดวกรวดเร็วยิ่งขึ้น	กองช่าง (อบต.คัมโป่ง อ.วัดโบสถ์)	
351	ก่อสร้างถนนผิวจราจร คสล. หมู่ที่ 7 สายบ้านแก่งคั้นนา เชื่อมต่อบ้านแก่งบัวคำ หมู่ที่ 7 ต.สาวนเมียง อ.ชาติตระการ จ.พิษณุโลก	เพื่อให้เส้นทางคมนาคม มีความปลอดภัย และ สะดวกสบายในการ ใช้สัญจรไป - มา	ถนนผิวจราจร คสล. กว้าง 6 ม. พร้อมไหล่ทางข้างละ 1 ม. ยาว 5,000 ม. (รายละเอียดตามแบบ แปลน อบจ.พล)	5,000,000 จ.บ.อบจ.พล	5,000,000 จ.บ.อบจ.พล	5,000,000 จ.บ.อบจ.พล	5,000,000 จ.บ.อบจ.พล	-	มีถนนที่ผิว มาตรฐานเพื่อใช้ สำหรับสัญจรไป มาได้เต็ม 100%	ทำให้ประชาชนเดินทาง สัญจรไป-มา และการ ขนส่งผลผลิตทางการ เกษตรออกสู่ตลาดได้ สะดวกรวดเร็วยิ่งขึ้น	กองช่าง (อบต.คัมโป่ง อ.วัดโบสถ์)	

- ก. ยุทธศาสตร์จังหวัดพิษณุโลก ที่ 6 : ส่งเสริมความเข้มแข็งทางสังคม และความมั่นคงตามหลักการบริหารจัดการบ้านเมืองที่ดี
- ข. ยุทธศาสตร์การพัฒนาของ อปท. ในเขตจังหวัดพิษณุโลก ที่ 1 : การบริหารจัดการภาครัฐ ป้องกันการทุจริตประพฤติมิชอบและธรรมาภิบาล 8 : การพัฒนาการบริหารจัดการองค์กร และส่งเสริมการบูรณาการการทำงานร่วมกัน
7. ยุทธศาสตร์องค์กรบริหารส่วนจังหวัดพิษณุโลก ที่ 7 : ด้านคมนาคมขนส่งและผังเมือง

แผนงาน : อุตสาหกรรมและการโยธา

ที่	โครงการ/กิจกรรม	วัตถุประสงค์	เป้าหมาย (ผลผลิตของโครงการ)	งบประมาณและที่ผ่านมา					ตัวชี้วัด (KPI)	ผลที่คาดว่าจะได้รับ	หน่วยงาน ที่รับผิดชอบ หลัก
				2561 (บาท)	2562 (บาท)	2563 (บาท)	2564 (บาท)	2565 (บาท)			
352	ก่อสร้างถนนผิวจราจร คสล. หมู่ที่ 2 บ้านหนองลก - หมู่ที่ 5 บ้านหนองกระบาก เชื่อมต่อกันสายทางบึงแค เชื่อมต่อ หมู่ที่ 6 บ้านแพะ ต.บ่อทอง อ.ทองแสนขัน จ.อุตรดิตถ์ เชื่อมต่อ หมู่ที่ 15 บ้านเนินสุวรรณ ต.บ้านคาง อ.ชาติตระการ จ.พิษณุโลก	เพื่อให้เส้นทางคมนาคม มีความปลอดภัย และ สะดวกสบายในการ ใช้สัญจรไป - มา	ถนนผิวจราจร คสล. กว้าง 6 ม. ยาว 4,500 ม. (รายละเอียดตามแบบ แปลน อบจ.พท)	10,000,000 งบ อบจ.พท	10,000,000 งบ อบจ.พท	10,000,000 งบ อบจ.พท	10,000,000 งบ อบจ.พท	-	มีถนนที่ได้มี มาตรฐานเพื่อใช้ สำหรับสัญจรไป มาได้เพิ่มขึ้น 100%	ทำให้ประชาชนเดินทาง สัญจรไป-มา และการ ขนส่งผลผลิตทางการ เกษตรออกสู่ตลาดได้ สะดวกรวดเร็วยิ่งขึ้น	กองช่าง (อบต.คันทอง อ.วัดโบสถ์)
353	ก่อสร้างถนนลูกรัง (โดยวิธี ปรับปรุงโครงสร้างถนนดิน ซีเมนต์ผสมน้ำยาดัดแปรและ ยางพาราสด) สายหมู่ที่ 1 บ้านคันทอง เชื่อมต่อ บ้านหนองลก หมู่ที่ 2 ต.คันทอง อ.วัดโบสถ์จ.พิษณุโลก ถึง หมู่ที่ 8 บ้านท่าขอนเบน ต.หินลาดอ.วัดโบสถ์ จ.พิษณุโลก (ช่วงที่ 1)	เพื่อให้เส้นทางคมนาคม มีความปลอดภัย และ สะดวกสบายในการ ใช้สัญจรไป - มา	ถนนผิวจราจรลูกรัง กว้าง 8 ม. ยาว 1,000 ม. ระยะทางตลอดสาย 5.00 กม. (รายละเอียดตามแบบ แปลน อบจ.พท)	3,000,000 งบ อบจ.พท	3,000,000 งบ อบจ.พท	3,000,000 งบ อบจ.พท	3,000,000 งบ อบจ.พท	-	มีถนนที่ได้มี มาตรฐานเพื่อใช้ สำหรับสัญจรไป มาได้เพิ่มขึ้น 100%	ทำให้ประชาชนเดินทาง สัญจรไป-มา และการ ขนส่งผลผลิตทางการ เกษตรออกสู่ตลาดได้ สะดวกรวดเร็วยิ่งขึ้น	กองช่าง (อบต.คันทอง อ.วัดโบสถ์)

ก. ยุทธศาสตร์จังหวัดชลบุรีโลก ที่ 6 : ส่งเสริมความเข้มแข็งทางสังคม และความมั่นคงตามหลักการธรรมาภิบาล

ข. ยุทธศาสตร์การพัฒนาของ อปท. ในเขตจังหวัดชลบุรีโลก ที่ 1 : การบริหารจัดการภาครัฐ บัณฑิตกับการจัดระเบียบเมือง

7. ยุทธศาสตร์องค์การบริหารส่วนจังหวัดชลบุรีโลก ที่ 7 : ตำบลนวมานชนส่งเสริมเมือง
แผนงาน : อุตสาหกรรมและการโยธา

ที่	โครงการ/กิจกรรม	วัตถุประสงค์	เป้าหมาย (ผลผลิตของโครงการ)	งบประมาณและที่ผ่านมา						ตัวชี้วัด (KPI)	ผลที่คาดว่าจะได้รับ	หน่วยงาน ที่รับผิดชอบ
				2561 (บาท)	2562 (บาท)	2563 (บาท)	2564 (บาท)	2565 (บาท)				
354	ก่อสร้างถนนลูกรัง สาย หมู่ที่ 1 บ้านคันทันโจ้ง เชื่อมต่อ หมู่ที่ 2 บ้านหนองลวก คันทันโจ้ง อ.วัดโบสถ์ เชื่อมต่อ หมู่ที่ 8 บ้านท่าขอนเบน ต.หินลาด อ.วัดโบสถ์ จ.ชลบุรี (ช่วงที่ 2)	เพื่อให้เส้นทางการคมนาคม มีความปลอดภัย และสะดวกสบายในการ ใช้สัญจรไป - มา	ถนนลูกรังลูกรัง กว้าง 8 ม. ยาว 2,500 ม. (รายละเอียดตามแบบ แปลน อบจ.พล)	3,000,000 จบ อบจ.พล	3,000,000 จบ อบจ.พล	3,000,000 จบ อบจ.พล	3,000,000 จบ อบจ.พล	-	มีถนนที่ใหม่ มาตรฐานเพื่อใช้ สำหรับสัญจรไป มาได้ขึ้น 100%	ทำให้ประชาชนเดินทาง สัญจรไป-มา และการ ขนส่งผลผลิตทางการ เกษตรออกสู่ตลาดได้ สะดวกรวดเร็วยิ่งขึ้น	กองช่าง (อบต.คันทันโจ้ง อ.วัดโบสถ์)	
355	ปรับปรุงถนนผิวจราจร สาย อุดยาวแอสฟัลท์ติกคอนกรีต สายหัววัง หมู่ที่ 11 ต.ท่าช้าง เชื่อมต่อ บ้านท่าแกง หมู่ที่ 7 ต.บ้านยาง อ.วัดโบสถ์ จ.ชลบุรี	เพื่อให้เส้นทางการคมนาคม มีความปลอดภัย และสะดวกสบายในการ ใช้สัญจรไป - มา	ถนนลูกรังลูกรัง แอสฟัลท์ติกคอนกรีต กว้าง 8 ม. ยาว 5,315 ม. (รายละเอียดตามแบบ แปลน อบจ.พล)	18,602,500 จบ อบจ.พล	-	-	-	-	มีถนนที่ใหม่ มาตรฐานเพื่อใช้ สำหรับสัญจรไป มาได้ขึ้น 100%	ทำให้ประชาชนเดินทาง สัญจรไป-มา และการ ขนส่งผลผลิตทางการ เกษตรออกสู่ตลาดได้ สะดวกรวดเร็วยิ่งขึ้น	กองช่าง (อบต.ท่าช้าง อ.วัดโบสถ์)	
356	ก่อสร้างถนนผิวจราจรลาดยาง แบบผิวเรียบ สาย หมู่ที่ 8 บ้านวังหมอนแดง ต.ท่าช้าง เชื่อมต่อ หมู่ที่ 7 บ้านท่าแกง ต.บ้านยาง อ.วัดโบสถ์ จ.ชลบุรี	เพื่อให้เส้นทางการคมนาคม มีความปลอดภัย และสะดวกสบายในการ ใช้สัญจรไป - มา	ถนนลูกรังลูกรัง กว้าง 6 ม. ยาว 3.4 กม. (รายละเอียดตามแบบ แปลน อบจ.พล)	11,900,000 จบ อบจ.พล	-	-	-	-	มีถนนที่ใหม่ มาตรฐานเพื่อใช้ สำหรับสัญจรไป มาได้ขึ้น 100%	ทำให้ประชาชนเดินทาง สัญจรไป-มา และการ ขนส่งผลผลิตทางการ เกษตรออกสู่ตลาดได้ สะดวกรวดเร็วยิ่งขึ้น	กองช่าง (อบต.ท่าช้าง อ.วัดโบสถ์)	

- ก. ยุทธศาสตร์จังหวัดพิษณุโลก ที่ 6 : ส่งเสริมความเข้มแข็งทางสังคม และความมั่นคงตามหลักการจัดการบ้านเมืองที่ดี
- ข. ยุทธศาสตร์การพัฒนาของ อพท. ในเขตจังหวัดพิษณุโลก ที่ 1 : การบริหารจัดการภาครัฐ ป้องกันการทุจริตประพฤติมิชอบและระดมทุน
7. ยุทธศาสตร์องค์การบริหารส่วนจังหวัดพิษณุโลก ที่ 7 : ด้านคมนาคมขนส่งและผังเมือง
- แผนงาน : อุตสาหกรรมและการโยธา

ที่	โครงการ/กิจกรรม	วัตถุประสงค์	เป้าหมาย (ผลผลิตของโครงการ)	งบประมาณและที่ผ่านมา				ตัวชี้วัด (KPI)	ผลที่คาดว่าจะได้รับ	หน่วยงาน ที่รับผิดชอบ
				2561 (บาท)	2562 (บาท)	2563 (บาท)	2564 (บาท)			
357	ซ่อมปรับปรุงกรณีถนนในพื้นที่ ต.ท่างาม อ.วัดโบสถ์ จ.พิษณุโลก	เพื่อให้เส้นทางการคมนาคมมีความปลอดภัย และสะดวกสบายในการใช้สัญจรไป - มา	ซ่อมปรับปรุงกรณีถนน จำนวน 4 สายทาง (โดยใช้เครื่องจักรของ อบจ.พิษณุโลก) *** (รายละเอียดแนบท้าย ภาคผนวก)	620,000 งบ อบจ.พล	-	-	-	-	มีถนนที่ได้มีมาตรฐานเพื่อใช้สำหรับสัญจรไปมาได้เพิ่มขึ้น 100%	กองช่าง (อบต.ท่างาม อ.วัดโบสถ์)
358	ก่อสร้างถนนผิวจราจรลาดยาง สาย หมู่ที่ 8 แบบผิวเรียบ สาย หมู่ที่ 8 ต.บ้านยาง เชื่อมต่อ หมู่ที่ 8 ต.ท่างาม อ.วัดโบสถ์ จ.พิษณุโลก	เพื่อให้เส้นทางการคมนาคมมีความปลอดภัย และสะดวกสบายในการใช้สัญจรไป - มา	ถนนผิวจราจรลาดยาง แบบผิวเรียบ กว้าง 6 ม. ยาว 8,000 ม. (รายละเอียดตามแบบ แปลน อบจ.พล)	6,000,000 งบ อบจ.พล	6,000,000 งบ อบจ.พล	6,000,000 งบ อบจ.พล	6,000,000 งบ อบจ.พล	-	ทำให้ประชาชนเดินทางสัญจรไป-มา และการขนส่งผลผลิตทางการเกษตรออกสู่ตลาดได้ สะดวกรวดเร็วยิ่งขึ้น	กองช่าง (อบต.บ้านยาง อ.วัดโบสถ์)
359	ก่อสร้างถนนผิวจราจรลาดยาง สาย หมู่ที่ 4 ต.บ้านยาง อ.วัดโบสถ์ เชื่อมต่อ หมู่ที่ 14 ต.ดอนทอง อ.เมืองฯ จ.พิษณุโลก	เพื่อให้เส้นทางการคมนาคมมีความปลอดภัย และสะดวกสบายในการใช้สัญจรไป - มา	ถนนผิวจราจรลาดยาง กว้าง 6 ม. ยาว 3,700 ม. (รายละเอียดตามแบบ แปลน อบจ.พล)	4,000,000 งบ อบจ.พล	4,000,000 งบ อบจ.พล	4,000,000 งบ อบจ.พล	4,000,000 งบ อบจ.พล	-	ทำให้ประชาชนเดินทางสัญจรไป-มา และการขนส่งผลผลิตทางการเกษตรออกสู่ตลาดได้ สะดวกรวดเร็วยิ่งขึ้น	กองช่าง (อบต.บ้านยาง อ.วัดโบสถ์)
360	ก่อสร้างถนนผิวจราจรลาดยาง สาย หมู่ที่ 7 ต.บ้านยาง เชื่อมต่อ หมู่ที่ 5 ต.ท่างาม อ.วัดโบสถ์ จ.พิษณุโลก	เพื่อให้เส้นทางการคมนาคมมีความปลอดภัย และสะดวกสบายในการใช้สัญจรไป - มา	ถนนผิวจราจรลาดยาง กว้าง 8 ม. ยาว 2,000 ม. (รายละเอียดตามแบบ แปลน อบจ.พล)	3,000,000 งบ อบจ.พล	3,000,000 งบ อบจ.พล	3,000,000 งบ อบจ.พล	3,000,000 งบ อบจ.พล	-	ทำให้ประชาชนเดินทางสัญจรไป-มา และการขนส่งผลผลิตทางการเกษตรออกสู่ตลาดได้ สะดวกรวดเร็วยิ่งขึ้น	กองช่าง (อบต.บ้านยาง อ.วัดโบสถ์)

ก. ยุทธศาสตร์จังหวัดพิษณุโลก ที่ 6 : ส่งเสริมความเข้มแข็งทางสังคม และความมั่นคงทางสุขภาพและการจัดการน้ำเมืองที่ดี

ข. ยุทธศาสตร์การพัฒนาของ อบท. ในเขตจังหวัดพิษณุโลก ที่ 1 : การบริหารจัดการภาครัฐ ป้องกันการทุจริตประพฤติมิชอบและธรรมาภิบาล 8 : การพัฒนาการบริหารจัดการองค์กร และส่งเสริมการบูรณาการการทำงานร่วมกัน

7. ยุทธศาสตร์องค์การบริหารส่วนจังหวัดพิษณุโลก ที่ 7 : ตำบลขนาดชนส่งและหม่อง

แผนงาน : ยุทธศาสตร์กรมและการโยธา

ที่	โครงการ/กิจกรรม	วัตถุประสงค์	เป้าหมาย (ผลผลิตของโครงการ)	งบประมาณและที่ผ่านมา					ตัวชี้วัด (KPI)	ผลที่คาดว่าจะได้รับ	หน่วยงาน ที่รับผิดชอบหลัก
				2561 (บาท)	2562 (บาท)	2563 (บาท)	2564 (บาท)	2565 (บาท)			
361	ก่อสร้างสะพาน คสล. บ้านป่าคาย เชื่อมต่อ เขตห้ามล่าสัตว์ป่าเขาน้อยเขาประดู่ หมู่ที่ 2 (เขตป่าแม่) ต.บ้านยาง อ.วัดโบสถ์ จ.พิษณุโลก	เพื่อให้เส้นทางการคมนาคมมีความปลอดภัย และสะดวกสบายในการใช้สัญจรไป - มา	สะพานผิวจราจร คสล. กว้าง 6 ม. ยาว 20 ม. (รายละเอียดตามแบบแปลน อบจ.พล)	งบ อบจ.พล 2,060,000	งบ อบจ.พล 2,060,000	งบ อบจ.พล 2,060,000	งบ อบจ.พล 2,060,000	-	มีถนนที่เต็มมาตรฐานเพื่อใช้สำหรับสัญจรไปมาได้ตั้ง 100%	ทำให้ประชาชนเดินทางสัญจรไป-มา และการขนส่งผลผลิตทางการเกษตรออกสู่ตลาดได้สะดวกรวดเร็วยิ่งขึ้น	กองช่าง (อบต.หินลาด อ.วัดโบสถ์)
362	ปรับปรุงถนนลูกรังภาคใต้ภาคหินลาด อ.วัดโบสถ์ จ.พิษณุโลก	เพื่อให้เส้นทางการคมนาคมมีความปลอดภัย และสะดวกสบายในการใช้สัญจรไป - มา	ปรับปรุงถนน ผิวจราจรลูกรัง (โดยใช้เครื่องจักรของอบจ.พิษณุโลก)	2,000,000 งบ อบจ.พล	2,000,000 งบ อบจ.พล	2,000,000 งบ อบจ.พล	2,000,000 งบ อบจ.พล	-	มีถนนที่เต็มมาตรฐานเพื่อใช้สำหรับสัญจรไปมาได้ตั้ง 100%	ทำให้ประชาชนเดินทางสัญจรไป-มา และการขนส่งผลผลิตทางการเกษตรออกสู่ตลาดได้สะดวกรวดเร็วยิ่งขึ้น	กองช่าง (อบต.หินลาด อ.วัดโบสถ์)
363	ก่อสร้างถนนผิวจราจรลาดยางแบบผิวเรียบ สายหมู่ที่ 11 บ้านสะเดาใต้ ต.หนองพระ เขื่อนค้อ ต.ท่าหมื่นราม อ.วังทอง จ.พิษณุโลก	เพื่อให้มีเส้นทางการคมนาคมให้ประชาชนใช้สัญจรไป-มา และขนส่งผลผลิตทางการเกษตร	ถนนผิวจราจรลาดยางแบบผิวเรียบ กว้าง 6 ม. ยาว 2,800 ม. (รายละเอียดตามแบบแปลน อบจ.พล)	1,000,000 งบ อบจ.พล	1,000,000 งบ อบจ.พล	1,000,000 งบ อบจ.พล	1,000,000 งบ อบจ.พล	-	มีถนนที่เต็มมาตรฐานเพื่อใช้สำหรับสัญจรไปมาได้ตั้ง 100%	ทำให้ประชาชนเดินทางสัญจรไป-มา และการขนส่งผลผลิตทางการเกษตรออกสู่ตลาดได้สะดวกรวดเร็วยิ่งขึ้น	กองช่าง (อบต.หนองพระ อ.วังทอง)
364	ก่อสร้างถนนผิวจราจรลาดยางแบบผิวเรียบ สายหมู่ที่ 10 บ้านสะเดาน้อย ต.หนองพระ เขื่อนค้อ ต.แม่ระกา อ.วังทอง จ.พิษณุโลก	เพื่อให้มีเส้นทางการคมนาคมให้ประชาชนใช้สัญจรไป-มา และขนส่งผลผลิตทางการเกษตร	ถนนผิวจราจรลาดยาง กว้าง 6 ม. ยาว 4,000 ม. (รายละเอียดตามแบบแปลน อบจ.พล)	14,759,000 งบ อบจ.พล	1,000,000 งบ อบจ.พล	-	1,000,000 งบ อบจ.พล	-	มีถนนที่เต็มมาตรฐานเพื่อใช้สำหรับสัญจรไปมาได้ตั้ง 100%	ทำให้ประชาชนเดินทางสัญจรไป-มา และการขนส่งผลผลิตทางการเกษตรออกสู่ตลาดได้สะดวกรวดเร็วยิ่งขึ้น	กองช่าง (อบต.หนองพระ อ.วังทอง)

- ก. ยุทธศาสตร์จังหวัดพิษณุโลก ที่ 6 : ส่งเสริมความเข้มแข็งทางสังคม และความมั่นคงตามหลักการบริหารจัดการบ้านเมืองที่ดี
- ข. ยุทธศาสตร์การพัฒนาของ อบต. ในเขตจังหวัดพิษณุโลก ที่ 1 : การบริหารจัดการการภาครัฐ ป้องกันการทุจริตประพฤติมิชอบและธรรมาภิบาล 8 : การพัฒนาการบริหารจัดการองค์กร และส่งเสริมการบูรณาการการทำงานร่วมกัน
7. ยุทธศาสตร์องค์การบริหารส่วนจังหวัดพิษณุโลก ที่ 7 : ด้านคมนาคมขนส่งและผังเมือง

แผนงาน : อุตสาหกรรมและการโยธา

ที่	โครงการ/กิจกรรม	วัตถุประสงค์	เป้าหมาย (ผลผลิตของโครงการ)	งบประมาณและที่ผ่านมา				ตัวชี้วัด (KPI)	ผลที่คาดว่าจะได้รับ	หน่วยงาน ที่รับผิดชอบ หลัก
				2561 (บาท)	2562 (บาท)	2563 (บาท)	2564 (บาท)			
365	ก่อสร้างถนนผิวจราจรลาดยาง สายหมู่ที่ 1 บ้านสะตาด ต.หนองพระ เชื่อมต่อ หมู่ที่ 9 ต.ดินทอง อ.วังทอง จ.พิษณุโลก	เพื่อให้มีเส้นทางคมนาคม ให้ประชาชนใช้สัญจร ไป-มา และขนส่งผลผลิตทางการเกษตร	ถนนผิวจราจรลาดยาง กว้าง 6 ม. ยาว 1,500 ม. (รายละเอียดตามแบบแปลน อบจ.พล)	-	-	-	1,000,000 งบ อบจ.พล	มีถนนที่ได้มาตรฐานเพื่อให้ประชาชนใช้สัญจรไป-มาเพิ่มขึ้น 100%	ทำให้ประชาชน เดินทางสัญจรไป-มา และการขนส่งผลผลิตทางการเกษตรออกสู่ตลาด การค้าได้สะดวก รวดเร็วยิ่งขึ้น	กองช่าง (อบต.หนองพระ อ.วังทอง)
366	ก่อสร้างถนนผิวจราจรลาดยาง สายหมู่ที่ 12 บ้านพัฒนาพร หมู่ที่ 9 ต.หนองพระ เชื่อมต่อ ต.หนองพระ เชื่อมต่อ ต.แม่ระกา อ.วังทอง จ.พิษณุโลก	เพื่อให้มีเส้นทางคมนาคม ให้ประชาชนใช้สัญจร ไป-มา และขนส่งผลผลิตทางการเกษตร	ถนนผิวจราจรลาดยาง กว้าง 6 ม. ยาว 1,500 ม. (รายละเอียดตามแบบแปลน อบจ.พล)	-	-	-	1,000,000 งบ อบจ.พล	มีถนนที่ได้มาตรฐานเพื่อให้ประชาชนใช้สัญจรไป-มาเพิ่มขึ้น 100%	ทำให้ประชาชน เดินทางสัญจรไป-มา และการขนส่งผลผลิตทางการเกษตรออกสู่ตลาด การค้าได้สะดวก รวดเร็วยิ่งขึ้น	กองช่าง (อบต.หนองพระ อ.วังทอง)
367	ซ่อมปรับปรุงเกรตผิวถนน หมู่ที่ 1-12 ต.หนองพระ อ.วังทอง จ.พิษณุโลก	เพื่อให้มีเส้นทางคมนาคม ให้ประชาชนใช้สัญจร ไป-มา และขนส่งผลผลิตทางการเกษตร	ซ่อมปรับปรุงเกรตผิว 30 กม (โดยใช้เครื่องจักรของ อบจ.พิษณุโลก)	300,000 งบ อบจ.พล	300,000 งบ อบจ.พล	300,000 งบ อบจ.พล	300,000 งบ อบจ.พล	มีถนนที่ได้มาตรฐานเพื่อให้ประชาชนใช้สัญจรไป-มาเพิ่มขึ้น 100%	ทำให้ประชาชน เดินทางสัญจรไป-มา และการขนส่งผลผลิตทางการเกษตรออกสู่ตลาด การค้าได้สะดวก รวดเร็วยิ่งขึ้น	กองช่าง (อบต.หนองพระ อ.วังทอง)
368	ก่อสร้างถนนผิวจราจรลาดยาง แบบผิวเรียบ สาย หมู่ที่ 6 ต.ชัยนาม เชื่อมต่อ หมู่ที่ 10 บ้านเขาหนองกบ ต.ดินทอง เชื่อมต่อ ต.วังนกแอ่น อ.วังทอง จ.พิษณุโลก	เพื่อให้มีเส้นทางคมนาคม ให้ประชาชนใช้สัญจร ไป-มา และขนส่งผลผลิตทางการเกษตร	ถนนผิวจราจรลาดยาง แบบผิวเรียบ กว้าง 6 ม. ยาว 7,000 ม. (รายละเอียดตามแบบแปลน อบจ.พล)	5,000,000 งบ อบจ.พล	5,000,000 งบ อบจ.พล	5,000,000 งบ อบจ.พล	5,000,000 งบ อบจ.พล	มีถนนที่ได้มาตรฐานเพื่อให้ประชาชนใช้สัญจรไป-มาเพิ่มขึ้น 100%	ทำให้ประชาชน เดินทางสัญจรไป-มา และการขนส่งผลผลิตทางการเกษตรออกสู่ตลาด การค้าได้สะดวก รวดเร็วยิ่งขึ้น	กองช่าง (อบต.ดินทอง อ.วังทอง)

ก. ยุทธศาสตร์จังหวัดพิษณุโลก ที่ 6 : ส่งเสริมความเข้มแข็งทางสังคม และความมั่นคงตามหลักการบริหารจัดการบ้านเมืองที่ดี

ข. ยุทธศาสตร์การพัฒนาด้านของ อบต. ในเขตจังหวัดพิษณุโลก ที่ 1 : การบริหารที่ดีการภาครัฐ ป้อนกับการทุจริตประพฤติมิชอบและธรรมาภิบาล 8 : การพัฒนาการบริหารจัดการองค์การ และส่งเสริมการบูรณาการการทำงานร่วมกัน

7. ยุทธศาสตร์องค์การบริหารส่วนจังหวัดพิษณุโลก ที่ 7 : ด้านคมนาคมขนส่งและผังเมือง

แผนงาน : อุตสาหกรรมและการโยธา

ที่	โครงการ/กิจกรรม	วัตถุประสงค์	เป้าหมาย (ผลผลิตของโครงการ)	งบประมาณและที่สุ่มมา					ตัวชี้วัด (KPI)	ผลที่คาดว่าจะได้รับ	หน่วยงาน ที่รับผิดชอบหลัก
				2561 (บาท)	2562 (บาท)	2563 (บาท)	2564 (บาท)	2565 (บาท)			
369	ก่อสร้างถนนผิวจราจรลาดยางแบบแอสฟัลท์ติกคอนกรีต หมู่ที่ 10 บ้านขามหนองกบ ต.ดินทอง เชื่อมต่อ หมู่ที่ 13 ต.วังนกแอ่น อ.วังทอง จ.พิษณุโลก	เพื่อให้มีเส้นทางคมนาคมไปมา และขนส่งผลผลิตทางการเกษตร	ถนนผิวจราจรลาดยางแบบแอสฟัลท์ติกคอนกรีต กว้าง 6 ม. ระยะทาง 6,000 ม. (รายละเอียดติดตามแบบแปลน อบจ.พล)	6,000,000 งบ อบจ.พล	6,000,000 งบ อบจ.พล	6,000,000 งบ อบจ.พล	6,000,000 งบ อบจ.พล	-	มีถนนที่ได้มาตรฐานเพื่อใช้ ประชาชนใช้สัญจรไป-มาดีขึ้น 100%	ทำให้ประชาชนเดินทางสัญจรไป-มา และการขนส่งผลผลิตทางการเกษตรออกสู่ตลาด การค้าได้สะดวก รวดเร็ว ยิ่งขึ้น	กองช่าง (อบต.ดินทอง อ.วังทอง)
370	ก่อสร้างถนนผิวจราจร คสล. สายบึงกุ่มแดง หมู่ที่ 9 - ทางหลวงพหล 2001 (วังทอง - บึงพระ) ต.ดินทอง เชื่อมต่อ ค.บึงพระ อ.เมือง จ.พิษณุโลก	เพื่อให้มีเส้นทางคมนาคมไปมา และขนส่งผลผลิตทางการเกษตร	ถนนผิวจราจร คสล. กว้าง 6 ม. ยาว 1,750 ม. (รายละเอียดติดตามแบบแปลน อบจ.พล)	1,750,000 งบ อบจ.พล	1,750,000 งบ อบจ.พล	1,750,000 งบ อบจ.พล	1,750,000 งบ อบจ.พล	-	มีถนนที่ได้มาตรฐานเพื่อใช้ ประชาชนใช้สัญจรไป-มาดีขึ้น 100%	ทำให้ประชาชนเดินทางสัญจรไป-มา และการขนส่งผลผลิตทางการค้าได้สะดวก รวดเร็ว ยิ่งขึ้น	กองช่าง (อบต.ดินทอง อ.วังทอง)
371	ก่อสร้างถนนผิวจราจรลูกรัง สายเฉลิมพระเกียรติ หมู่ที่ 10 บ้านขามหนองกบ ต.ดินทอง เชื่อมต่อ ค.วังนกแอ่น อ.วังทอง จ.พิษณุโลก	เพื่อให้มีเส้นทางคมนาคมไปมา และขนส่งผลผลิตทางการเกษตร	ถนนผิวจราจรลูกรัง กว้าง 6 ม. ยาว 6,000 ม. (รายละเอียดติดตามแบบแปลน อบจ.พล)	4,800,000 งบ อบจ.พล	4,800,000 งบ อบจ.พล	-	-	-	มีถนนที่ได้มาตรฐานเพื่อใช้ ประชาชนใช้สัญจรไป-มาดีขึ้น 100%	ทำให้ประชาชนเดินทางสัญจรไป-มา และการขนส่งผลผลิตทางการค้าได้สะดวก รวดเร็ว ยิ่งขึ้น	กองช่าง (อบต.ดินทอง อ.วังทอง)

- ก. ยุทธศาสตร์จังหวัดพิษณุโลก ที่ 6 : ส่งเสริมความเข้มแข็งทางสังคม และความมั่นคงตามหลักการบริหารจัดการบ้านเมืองที่ดี
- ข. ยุทธศาสตร์การพัฒนาของ อบต. ในเขตจังหวัดพิษณุโลก ที่ 1 : การบริหารจัดการภาครัฐ ป้องกันการทุจริตประทุษริตมิชอบและธรรมาภิบาล 8 : การพัฒนาการบริหารจัดการองค์กร และส่งเสริมการบูรณาการการทำงานร่วมกัน
7. ยุทธศาสตร์องค์การบริหารส่วนจังหวัดพิษณุโลก ที่ 7 : ด้านคมนาคมขนส่งและผังเมือง

แผนงาน : อุตสาหกรรมและการโยธา

ที่	โครงการ/กิจกรรม	วัตถุประสงค์	เป้าหมาย (ผลผลิตของโครงการ)	งบประมาณและที่ผ่านมา					ตัวชี้วัด (KPI)	ผลที่คาดว่าจะได้รับ	หน่วยงาน ที่รับผิดชอบ หลัก
				2561 (บาท)	2562 (บาท)	2563 (บาท)	2564 (บาท)	2565 (บาท)			
372	ปรับเกรดผิวถนน สายเฉลิมพระเกียรติ หมู่ที่ 10 บ้านเขาหนองบ ต.ดินทอง เชื่อมต่อกับ ต.วังนกแอ่น อ.วังทอง จ.พิษณุโลก	เพื่อให้มีเส้นทางคมนาคม ให้ประชาชนใช้สัญจร ไป-มา และขนส่งผลผลิต ทางการเกษตร	ปรับเกรดถนน กว้าง 6 ม. ยาว 6,000 ม. (โดยใช้เครื่องจักร อบจ.พิษณุโลก)	144,000 งบ อบจ.พท	-	-	-	-	มีถนนที่ได้ มาตรฐานเพื่อให้ ประชาชนใช้ สัญจรไป-มาดีขึ้น 100%	ทำให้ประชาชน เดินทางสัญจรไป-มา และการขนส่งผลผลิตทาง การเกษตรออกสู่ตลาด การค้าได้สะดวก รวดเร็วยิ่งขึ้น	กองช่าง (อบต.ดินทอง อ.วังทอง)
373	ปรับเกรดผิวถนน สายชยันม เชื่อมต่อกับ หมู่ที่ 10 บ้านเขาหนองบ ต.ดินทอง เชื่อมต่อกับ ต.วังนกแอ่น อ.วังทอง จ.พิษณุโลก	เพื่อให้มีเส้นทางคมนาคม ให้ประชาชนใช้สัญจร ไป-มา และขนส่งผลผลิต ทางการเกษตร	ปรับเกรดถนน กว้าง 6 ม. ยาว 7,000 ม. (โดยใช้เครื่องจักร อบจ.พิษณุโลก)	202,000 งบ อบจ.พท	-	-	-	-	มีถนนที่ได้ มาตรฐานเพื่อให้ ประชาชนใช้ สัญจรไป-มาดีขึ้น 100%	ทำให้ประชาชน เดินทางสัญจรไป-มา และการขนส่งผลผลิตทาง การเกษตรออกสู่ตลาด การค้าได้สะดวก รวดเร็วยิ่งขึ้น	กองช่าง (อบต.ดินทอง อ.วังทอง)
374	ปรับเกรดผิวถนน สายชอยชุมเมือง หมู่ที่ 9 บ้านก้ามแดง ต.ดินทอง เชื่อมต่อกับ ต.หนองพระ อ.วังทอง จ.พิษณุโลก	เพื่อให้มีเส้นทางคมนาคม ให้ประชาชนใช้สัญจร ไป-มา และขนส่งผลผลิต ทางการเกษตร	ปรับเกรดถนน กว้าง 3 ม. ยาว 2,400 ม. (โดยใช้เครื่องจักร อบจ.พิษณุโลก)	34,000 งบ อบจ.พท	-	-	-	-	มีถนนที่ได้ มาตรฐานเพื่อให้ ประชาชนใช้ สัญจรไป-มาดีขึ้น 100%	ทำให้ประชาชน เดินทางสัญจรไป-มา และการขนส่งผลผลิตทาง การเกษตรออกสู่ตลาด การค้าได้สะดวก รวดเร็วยิ่งขึ้น	กองช่าง (อบต.ดินทอง อ.วังทอง)

ก. ยุทธศาสตร์จังหวัดพิษณุโลก ที่ 6 : ส่งเสริมความเข้มแข็งทางสังคม และความมั่นคงทางสังคมกับการบริหารจัดการบ้านเมืองที่ดี

ข. ยุทธศาสตร์การพัฒนาของ อบท. ในเขตจังหวัดพิษณุโลก ที่ 1 : การบริหารจัดการการภาครัฐฯ ป้อนกับการทุจริตประพฤติมิชอบและรรมวภิบาล 8 : การพัฒนาการบริหารจัดการองค์กร และส่งเสริมการบูรณาการการทำงานร่วมกัน

7. ยุทธศาสตร์องค์การบริหารส่วนจังหวัดพิษณุโลก ที่ 7 : ตำบลขนาดชนชั้นและพื้นที่เมือง

แผนงาน : อุตสาหกรรมและการโยธา

ที่	โครงการ/กิจกรรม	วัตถุประสงค์	เป้าหมาย (ผลผลิตของโครงการ)	งบประมาณและที่ตามมา					ตัวชี้วัด (KPI)	ผลที่คาดว่าจะได้รับ	หน่วยงาน ที่รับผิดชอบหลัก
				2561 (บาท)	2562 (บาท)	2563 (บาท)	2564 (บาท)	2565 (บาท)			
375	ปรับปรุงถนนผิวจราจรลาดยางแบบแอสฟัลท์ติกคอนกรีต สาย หมู่ที่ 6 บ้านบึงมะเกลือ ตำบลท่าหมื่นราม เชื่อมต่อบ้านหนองปลาไหล ต.หนองพระ อ.วังทอง จ.พิษณุโลก	เพื่อให้มีเส้นทางคมนาคมไปประชาชนใช้สัญจรไป-มา และขนส่งผลผลิตทางการเกษตร	ถนนผิวจราจรลาดยางแบบแอสฟัลท์ติกคอนกรีต กว้าง 6 ม. ยาว 1,500 ม. (รายละเอียดตามแบบแปลน อบจ.พล)	3,800,000 งบ อบจ.พล	-	-	-	-	มีถนนที่ได้มาตรฐานเพื่อให้ประชาชนใช้สัญจรไป-มาดีขึ้น 100%	ทำให้ประชาชนเดินทางสัญจรไป-มา และการขนส่งผลผลิตทางการเกษตรออกสู่ตลาด การค้าได้สะดวก รวดเร็วยิ่งขึ้น	กองช่าง (อบต.ท่าหมื่นราม อ.วังทอง)
376	ปรับปรุงถนนผิวจราจรลาดยางแบบแอสฟัลท์ติกคอนกรีต สาย หมู่ที่ 1 บ้านท่าหมื่นราม เชื่อมต่อบ้านท่าหมื่นราม ต.หนองพระ อ.วังทอง จ.พิษณุโลก	เพื่อให้มีเส้นทางคมนาคมไปประชาชนใช้สัญจรไป-มา และขนส่งผลผลิตทางการเกษตร	ถนนผิวจราจรลาดยาง กว้าง 6 ม. ยาว 3,500 ม. (รายละเอียดตามแบบแปลน อบจ.พล)	5,000,000 งบ อบจ.พล	-	-	-	-	มีถนนที่ได้มาตรฐานเพื่อให้ประชาชนใช้สัญจรไป-มาดีขึ้น 100%	ทำให้ประชาชนเดินทางสัญจรไป-มา และการขนส่งผลผลิตทางการค้าได้สะดวก รวดเร็วยิ่งขึ้น	กองช่าง (อบต.ท่าหมื่นราม อ.วังทอง)
377	ก่อสร้างถนนผิวจราจรลาดยาง หมู่ที่ 3 เชื่อมต่อ ประตูน้ำ หมู่ที่ 14 ต.มะรยาภา เชื่อมต่อ ต.หนองพระ อ.วังทอง จ.พิษณุโลก	เพื่อให้มีเส้นทางคมนาคมไปประชาชนใช้สัญจรไป-มา และขนส่งผลผลิตทางการเกษตร	ถนนผิวจราจรลาดยาง กว้าง 6 ม. ยาว 1,300 ม. (รายละเอียดตามแบบแปลน อบจ.พล)	-	5,700,000 งบ อบจ.พล	-	-	-	มีถนนที่ได้มาตรฐานเพื่อให้ประชาชนใช้สัญจรไป-มาดีขึ้น 100%	ทำให้ประชาชนเดินทางสัญจรไป-มา และการขนส่งผลผลิตทางการค้าได้สะดวก รวดเร็วยิ่งขึ้น	กองช่าง (อบต.มะรยาภา อ.วังทอง)

- ก. ยุทธศาสตร์จังหวัดพิษณุโลก ที่ 6 : ส่งเสริมความเข้มแข็งทางสังคม และความมั่นคงทางหลักการบริหารจัดการบ้านเมืองที่ดี
- ข. ยุทธศาสตร์การพัฒนาของ อบท. ในเขตจังหวัดพิษณุโลก ที่ 1 : การบริหารจัดการภาครัฐ ป้องกันการทุจริตประพฤติมิชอบและธรรมาภิบาล 8 : การพัฒนาการบริหารจัดการองค์กร และส่งเสริมการบูรณาการการทำงานร่วมกัน
7. ยุทธศาสตร์องค์การบริหารส่วนจังหวัดพิษณุโลก ที่ 7 : ด้านคมนาคมขนส่งและผังเมือง

แผนงาน : อุตสาหกรรมและการโยธา

ที่	โครงการ/กิจกรรม	วัตถุประสงค์	เป้าหมาย (ผลผลิตของโครงการ)	งบประมาณและที่ผ่านมา				ตัวชี้วัด (KPI)	ผลที่คาดว่าจะได้รับ	หน่วยงาน ที่รับผิดชอบหลัก
				2561 (บาท)	2562 (บาท)	2563 (บาท)	2564 (บาท)			
378	ก่อสร้างถนนผิวจราจรลาดยาง หมู่ที่ 6 ต.แม่ระกา เชื่อมต่อ เขตติดต่อ ต.วังพิรุณ อ.วังทอง จ.พิษณุโลก	เพื่อให้มีเส้นทางคมนาคม ให้ประชาชนใช้สัญจรไป-มา และขนส่งผลผลิตทางการเกษตร	ถนนผิวจราจรลาดยาง กว้าง 6 ม. ยาว 1,300 ม. (รายละเอียดตามแบบ แปลน อบจ.พล)	3,900,000 งบ อบจ.พล	-	-	-	มีถนนที่ได้มาตรฐานเพื่อให้ประชาชนใช้สัญจรไป-มาได้ขึ้น 100%	ทำให้ประชาชนเดินทางสัญจรไป-มา และการขนส่งผลผลิตทางการเกษตรออกสู่ตลาด การค้าได้สะดวก รวดเร็วยิ่งขึ้น	กองช่าง (อบต.แม่ระกา อ.วังทอง)
379	ก่อสร้างถนนผิวจราจรลาดยาง หมู่ที่ 14 ต.แม่ระกา อ.วังทอง เชื่อมต่อ เขตติดต่อ ต.ท่าศาล อ.บางกระพุ่ม จ.พิษณุโลก	เพื่อให้มีเส้นทางคมนาคม ให้ประชาชนใช้สัญจรไป-มา และขนส่งผลผลิตทางการเกษตร	ถนนผิวจราจรลาดยาง กว้าง 6 ม. ยาว 5,700 ม. (รายละเอียดตามแบบ แปลน อบจ.พล)	17,000,000 งบ อบจ.พล	-	-	-	มีถนนที่ได้มาตรฐานเพื่อให้ประชาชนใช้สัญจรไป-มาได้ขึ้น 100%	ทำให้ประชาชนเดินทางสัญจรไป-มา และการขนส่งผลผลิตทางการเกษตรออกสู่ตลาด การค้าได้สะดวก รวดเร็วยิ่งขึ้น	กองช่าง (อบต.แม่ระกา อ.วังทอง)
380	ซ่อมแซมและปรับปรุง ถนนผิวจราจรลาดยาง หมู่ที่ 4 ต.บ้านกล้วย เชื่อมต่อ หมู่ที่ 12 ต.บ้านกล้วย อ.วังทอง จ.พิษณุโลก	เพื่อให้มีเส้นทางคมนาคม ให้ประชาชนใช้สัญจรไป-มา และขนส่งผลผลิตทางการเกษตร	ถนนผิวจราจรลาดยาง กว้าง 6 ม. ระยะทางประมาณ 10 กม. (รายละเอียดตามแบบ แปลน อบจ.พล)	15,000,000 งบ อบจ.พล	-	-	-	มีถนนที่ได้มาตรฐานเพื่อให้ประชาชนใช้สัญจรไป-มาได้ขึ้น 100%	ทำให้ประชาชนเดินทางสัญจรไป-มา และการขนส่งผลผลิตทางการเกษตรออกสู่ตลาด การค้าได้สะดวก รวดเร็วยิ่งขึ้น	กองช่าง (อบต.บ้านกล้วย อ.วังทอง)
381	สาย หมู่ที่ 3 ต.ชัยนาม เชื่อมต่อ หมู่ที่ 1 ต.วังนกแอ่น อ.วังทอง จ.พิษณุโลก	เพื่อให้ประชาชนใช้สัญจรไป-มา และขนส่งผลผลิตทางการเกษตร	ถนนผิวจราจรลาดยาง กว้าง 6 ม. ยาว 1,500 ม. (รายละเอียดตามแบบ แปลน อบจ.พล)	3,600,000 งบ อบจ.พล	-	-	-	มีถนนที่ได้มาตรฐานเพื่อให้ประชาชนใช้สัญจรไป-มาได้ขึ้น 100%	ทำให้ประชาชนเดินทางสัญจรไป-มา และการขนส่งผลผลิตทางการเกษตรออกสู่ตลาด การค้าได้สะดวก รวดเร็วยิ่งขึ้น	กองช่าง (อบต.ชัยนาม อ.วังทอง)

ก. ยุทธศาสตร์จังหวัดพิษณุโลก ที่ 6 : ส่งเสริมความเข้มแข็งทางสังคม และความมั่นคงทางหลักการบริหารจัดการบ้านเมืองที่ดี

ข. ยุทธศาสตร์การพัฒนาของ อปท. ในเขตจังหวัดพิษณุโลก ที่ 1 : การบริหารจัดการภาครัฐ ป้องกันการทุจริตประพฤติมิชอบและธรรมาภิบาล 8 : การพัฒนาการบริหารจัดการองค์กร และส่งเสริมการบูรณาการการทำงานร่วมกัน

7. ยุทธศาสตร์องค์การบริหารส่วนจังหวัดพิษณุโลก ที่ 7 : ด้านคมนาคมขนส่งและผังเมือง

แผนงาน : อุตสาหกรรมและการโยธา

ที่	โครงการ/กิจกรรม	วัตถุประสงค์	เป้าหมาย (ผลผลิตของโครงการ)	งบประมาณและที่ผ่านมา					ตัวชี้วัด (KPI)	ผลที่คาดว่าจะ ได้รับ	หน่วยงาน ที่รับผิดชอบ หลัก
				2561 (บาท)	2562 (บาท)	2563 (บาท)	2564 (บาท)	2565 (บาท)			
382	ก่อสร้างถนนผิวจราจรลาดยาง หมู่ที่ 2 จากจุดสามแยก : บ้านวังบอน ต.ชัยนาม เชื่อมต่อ หน้าวัดเกาะแก้วประชาบุรุษ บ้านวังทอง อ.วังทอง จ.พิษณุโลก	เพื่อให้มีเส้นทางคมนาคม ให้ประชาชนใช้สัญจร ไป-มา และขนส่งผลผลิต ทางการเกษตร	ถนนผิวจราจรลาดยาง กว้าง 6 ม. ระยะทาง 100 ม. (รายละเอียดตามแบบ แปลน อบจ.พล)	500,000 จบ อบจ.พล	-	-	-	-	มีถนนที่ตัด มาตรฐานเพื่อให้ ประชาชนใช้ สัญจรไป-มาดีขึ้น 100%	ทำให้อำเภอ เดินทางสัญจรไป-มา และการขนส่งผลผลิตทาง การเกษตรออกสู่ตลาด การค้าได้สะดวก รวดเร็วยิ่งขึ้น	กองช่าง (อบต.ชัยนาม อ.วังทอง)
383	ก่อสร้างถนนผิวจราจรลาดยาง หมู่ที่ 6 ช่วงจากเขต หมู่ที่ 2 ต.วังนกแอ่น เชื่อมต่อ บ้านหนองกบ หมู่ที่ 10 ต.ดินทอง อ.วังทอง จ.พิษณุโลก	เพื่อให้มีเส้นทางคมนาคม ให้ประชาชนใช้สัญจร ไป-มา และขนส่งผลผลิต ทางการเกษตร	ถนนผิวจราจรลาดยาง กว้าง 6 ม. ระยะทางยาว 6,000 ม. (รายละเอียดตามแบบ แปลน อบจ.พล)	2,000,000 จบ อบจ.พล	2,000,000 จบ อบจ.พล	2,000,000 จบ อบจ.พล	2,000,000 จบ อบจ.พล	-	มีถนนที่ตัด มาตรฐานเพื่อให้ ประชาชนใช้ สัญจรไป-มาดีขึ้น 100%	ทำให้อำเภอ เดินทางสัญจรไป-มา และการขนส่งผลผลิตทาง การค้าได้สะดวก รวดเร็วยิ่งขึ้น	กองช่าง (อบต.ชัยนาม อ.วังทอง)
384	ก่อสร้างถนนผิวจราจรลาดยาง หมู่ที่ 9 สายน้ำเย็น ต.ชัยนาม เชื่อมต่อกับเขตติดต่อ หมู่ที่ 2 ต.วังนกแอ่น (สายบ้านวังทอง - ห้วยหยวก) อ.วังทอง จ.พิษณุโลก	เพื่อให้มีเส้นทางคมนาคม ให้ประชาชนใช้สัญจร ไป-มา และขนส่งผลผลิต ทางการเกษตร	ถนนผิวจราจรลาดยาง กว้าง 6 ม. ระยะทาง 1,000 ม. (รายละเอียดตามแบบ แปลน อบจ.พล)	1,000,000 จบ อบจ.พล	1,000,000 จบ อบจ.พล	-	-	มีถนนที่ตัด มาตรฐานเพื่อให้ ประชาชนใช้ สัญจรไป-มาดีขึ้น 100%	ทำให้อำเภอ เดินทางสัญจรไป-มา และการขนส่งผลผลิตทาง การค้าได้สะดวก รวดเร็วยิ่งขึ้น	กองช่าง (อบต.ชัยนาม อ.วังทอง)	

- ก. ยุทธศาสตร์จังหวัดพิษณุโลก ที่ 6 : ส่งเสริมความเข้มแข็งทางสังคม และความมั่นคงตามหลักการบริหารจัดการบ้านเมืองที่ดี
- ข. ยุทธศาสตร์การพัฒนาของ อบท. ในเขตจังหวัดพิษณุโลก ที่ 1 : การบริหารจัดการภาครัฐ ป้องกันการทุจริตประพฤตินิคมอบและธรรมาภิบาล 8 : การพัฒนาการบริหารจัดการองค์กร และส่งเสริมการบูรณาการการทำงานร่วมกัน
7. ยุทธศาสตร์องค์การบริหารส่วนจังหวัดพิษณุโลก ที่ 7 : ด้านคมนาคมขนส่งและผังเมือง

แผนงาน : อุตสาหกรรมและการโยธา

ที่	โครงการ/กิจกรรม	วัตถุประสงค์	เป้าหมาย (ผลผลิตของโครงการ)	งบประมาณและที่ผ่านมา					ตัวชี้วัด (KPI)	ผลที่คาดว่าจะได้รับ	หน่วยงาน ที่รับผิดชอบ
				2561 (บาท)	2562 (บาท)	2563 (บาท)	2564 (บาท)	2565 (บาท)			
385	ก่อสร้างถนนผิวจราจรลาดยาง หมู่ที่ 3 บ้านบึงพร้าว ต.ชัยนาท ช่างจากสี่แยกบ้านบึงพร้าว เชื่อมต่อ ถนนทางหลวง หมายเลข 12 (พิษณุโลก - หล่มสัก) อ.วังทอง จ.พิษณุโลก	เพื่อให้มีเส้นทางคมนาคม ให้ประชาชนใช้สัญจร ไป-มา และขนส่งผลผลิตทางการเกษตร	ถนนผิวจราจรลาดยาง กว้าง 6 ม. ระยะทาง 1,500 ม. (รายละเอียดตามแบบแปลน อบจ.พท)	2,000,000 งบ อบจ.พท	-	-	-	-	มีถนนที่ได้มาตรฐานเพื่อให้ประชาชนใช้สัญจรไป-มาดีขึ้น 100%	ทำให้ประชาชนเดินทางสัญจรไป-มา และการขนส่งผลผลิตทางการเกษตรออกสู่ตลาด การค้าได้สะดวก รวดเร็วยิ่งขึ้น	กองช่าง (อบต.ชัยนาท อ.วังทอง)
386	ก่อสร้างถนนผิวจราจรลาดยาง แบบผิวเรียบ สาย หมู่ที่ 5 บ้านทางลาด ต.วังพิทูล เชื่อมต่อ หมู่ที่ 6 บ้านน้ำโค้งเหนือ ต.แม่ระกา อ.วังทอง จ.พิษณุโลก	เพื่อให้มีเส้นทางคมนาคม ให้ประชาชนใช้สัญจร ไป-มา และขนส่งผลผลิตทางการเกษตร	ถนนผิวจราจรลาดยาง แบบผิวเรียบ กว้าง 6 ม. ระยะทางตลอดสาย 10,000 ม. (รายละเอียดตามแบบแปลน อบจ.พท)	2,000,000 งบ อบจ.พท	-	-	-	-	มีถนนที่ได้มาตรฐานเพื่อให้ประชาชนใช้สัญจรไป-มาดีขึ้น 100%	ทำให้ประชาชนเดินทางสัญจรไป-มา และการขนส่งผลผลิตทางการเกษตรออกสู่ตลาด การค้าได้สะดวก รวดเร็วยิ่งขึ้น	กองช่าง (อบต.วังพิทูล อ.วังทอง)
387	ก่อสร้างถนนผิวจราจร คลส สายเลียบคลองสิบบาท หมู่ที่ 6 หลังวิทยาลัยสงฆ์พุทธชินราช ต.วังพระ อ.เมือง เชื่อมต่อ ต.วังพิทูล อ.วังทอง จ.พิษณุโลก	เพื่อให้มีเส้นทางคมนาคม ให้ประชาชนใช้สัญจร ไป-มา และขนส่งผลผลิตทางการเกษตร	ถนนผิวจราจร คลส กว้าง 6 ม. ระยะทางตลอดสาย 5,000 ม. (รายละเอียดตามแบบแปลน อบจ.พท)	3,600,000 งบ อบจ.พท	-	-	-	-	มีถนนที่ได้มาตรฐานเพื่อให้ประชาชนใช้สัญจรไป-มาดีขึ้น 100%	ทำให้ประชาชนเดินทางสัญจรไป-มา และการขนส่งผลผลิตทางการเกษตรออกสู่ตลาด การค้าได้สะดวก รวดเร็วยิ่งขึ้น	กองช่าง (อบต.วังพิทูล อ.วังทอง)

ก. ยุทธศาสตร์จังหวัดพิษณุโลก ที่ 6 : ส่งเสริมความเข้มแข็งทางสังคม และความมั่นคงทางผลิตภัณฑ์การบริการจัดการบ้านเมืองที่ดี

ข. ยุทธศาสตร์การพัฒนาของ อบท. ในเขตจังหวัดพิษณุโลก ที่ 1 : การบริหารจัดการภาครัฐ ป้อนกับการทุจริตประพฤติมิชอบและรรวมภิบาล 8 : การพัฒนาการบริหารจัดการองค์กร และส่งเสริมการบูรณาการการทำงานร่วมกัน

7. ยุทธศาสตร์องค์การบริหารส่วนจังหวัดพิษณุโลก ที่ 7 : ตำบลนวมชนส่งเสริมและฟื้นฟูเมือง

แผนงาน : อุตสาหกรรมและการโยธา

ที่	โครงการ/กิจกรรม	วัตถุประสงค์	เป้าหมาย (ผลผลิตของโครงการ)	งบประมาณและที่ผ่านมา					ตัวชี้วัด (KPI)	ผลที่คาดว่าจะได้รับ	หน่วยงาน ที่รับผิดชอบหลัก	
				2561 (บาท)	2562 (บาท)	2563 (บาท)	2564 (บาท)	2565 (บาท)				
388	ก่อสร้างถนนผิวจราจร ลาดยาง แบบผิวเรียบ สายบ้านตะกูสนาม หมู่ที่ 12 ต.วังพิรุณ - หมู่ที่ 6 ต.แม่ระกา อ.วังทอง จ.พิษณุโลก	เพื่อให้มีเส้นทางคมนาคม ให้ประชาชนใช้สัญจร ไป-มา และขนส่งผลผลิต ทางการเกษตร	ถนนผิวจราจรลาดยาง แบบผิวเรียบ กว้าง 6 ม. ระยะทางตลอดสาย 5 กม. (รายละเอียดตามแบบ แปลน อบจ.พล)	3,000,000 จบ อบจ.พล	-	-	-	-	-	มีถนนที่ตัด มาตรฐานเพื่อให้ ประชาชนใช้ สัญจรไป-มาดีขึ้น 100%	ทำให้ประชาชน เดินทางสัญจรไป-มา และการขนส่งผลผลิตทาง การเกษตรออกสู่ตลาด การค้าได้สะดวก รวดเร็วยิ่งขึ้น	กองช่าง อบต.วังพิรุณ อ.วังทอง
389	ก่อสร้างถนนผิวจราจร ลาดยาง แบบผิวเรียบ สาย หมู่ที่ 15 บ้านหลิ่งศาล ต.วังพิรุณ ถึง หมู่ที่ 6 บ้านน้ำโค้งเหนือ ต.แม่ระกา อ.วังทอง จ.พิษณุโลก	เพื่อให้มีเส้นทางคมนาคม ให้ประชาชนใช้สัญจร ไป-มา และขนส่งผลผลิต ทางการเกษตร	ถนนผิวจราจรลาดยาง แบบผิวเรียบ กว้าง 6 ม. ระยะทางตลอดสาย 5 กม. (รายละเอียดตามแบบ แปลน อบจ.พล)	2,000,000 จบ อบจ.พล	-	-	-	-	-	มีถนนที่ตัด มาตรฐานเพื่อให้ ประชาชนใช้ สัญจรไป-มาดีขึ้น 100%	ทำให้ประชาชน เดินทางสัญจรไป-มา และการขนส่งผลผลิตทาง การเกษตรออกสู่ตลาด การการค้าได้สะดวก รวดเร็วยิ่งขึ้น	กองช่าง อบต.วังพิรุณ อ.วังทอง
390	ก่อสร้างถนนผิวจราจร ลาดยาง แบบผิวเรียบ สาย หมู่ที่ 4 บ้านคลองเบ็ด ต.วังพิรุณ เชื่อมต่อ หมู่ที่ 6 บ้านน้ำโค้งเหนือ ต.แม่ระกา อ.วังทอง จ.พิษณุโลก	เพื่อให้มีเส้นทางคมนาคม ให้ประชาชนใช้สัญจร ไป-มา และขนส่งผลผลิต ทางการเกษตร	ถนนผิวจราจรลาดยาง แบบผิวเรียบ กว้าง 6 ม. ระยะทางตลอดสาย 3.5 กม. (รายละเอียดตามแบบ แปลน อบจ.พล)	1,000,000 จบ อบจ.พล	-	-	-	-	-	มีถนนที่ตัด มาตรฐานเพื่อให้ ประชาชนใช้ สัญจรไป-มาดีขึ้น 100%	ทำให้ประชาชน เดินทางสัญจรไป-มา และการขนส่งผลผลิตทาง การเกษตรออกสู่ตลาด การการค้าได้สะดวก รวดเร็วยิ่งขึ้น	กองช่าง อบต.วังพิรุณ อ.วังทอง

- ก. ยุทธศาสตร์จังหวัดพิษณุโลก ที่ 6 : ส่งเสริมความเข้มแข็งทางสังคม และความมั่นคงทางหลักการบริหารจัดการบ้านเมืองที่ดี
- ข. ยุทธศาสตร์การพัฒนาของ อบท. ในเขตจังหวัดพิษณุโลก ที่ 1 : การบริหารจัดการภาครัฐ ป้องกันการทุจริตประพฤติมิชอบและธรรมาภิบาล 8 : การพัฒนาการบริหารจัดการองค์กร และส่งเสริมการรวมการทำงานร่วมกัน
7. ยุทธศาสตร์องค์การบริหารส่วนจังหวัดพิษณุโลก ที่ 7 : ด้านคมนาคมขนส่งและผังเมือง

แผนงาน : อุตสาหกรรมและการโยธา

ที่	โครงการ/กิจกรรม	วัตถุประสงค์	เป้าหมาย (ผลผลิตของโครงการ)	งบประมาณและที่ผ่านมา					ตัวชี้วัด (KPI)	ผลที่คาดว่าจะได้รับ	หน่วยงาน ที่รับผิดชอบ หลัก
				2561 (บาท)	2562 (บาท)	2563 (บาท)	2564 (บาท)	2565 (บาท)			
391	ก่อสร้างถนนผิวจราจรลาดยาง แบบผิวเรียบ สายน้ำริน - แก่งเจ็ดแคว หมู่ที่ 14 บ้านป่าขนุน ต.บ้านกลาง อ.วังทอง เชื่อมต่อ ต.บ้านยาง อ.วัดโบสถ์ จ.พิษณุโลก	เพื่อให้มีเส้นทางคมนาคม ให้ประชาชนใช้สัญจรไป-มา และขนส่งผลผลิตทางการเกษตร	ถนนผิวจราจรลาดยาง แบบผิวเรียบ กว้าง 6 ม. ระยะทาง 800 ม. (รายละเอียดตามแบบแปลน อบจ.พล)	3,694,000 งบ อบจ.พล	-	-	-	-	มีถนนที่ได้มาตรฐานเพื่อให้ประชาชนใช้สัญจรไป-มาดีขึ้น 100%	ทำให้ประชาชนเดินทางสัญจรไป-มา และการขนส่งผลผลิตทางการเกษตรออกสู่ตลาด การค้าได้สะดวก รวดเร็ว ยิ่งขึ้น	กองช่าง (อบต.บ้านกลาง อ.วังทอง)
392	ก่อสร้างถนนผิวจราจรลาดยาง แบบผิวเรียบ (เคพีซี) สายบ้านใหม่ หมู่ที่ 11 หมู่ทอง-ข้าหวาย หมู่ที่ 11 ต.บ้านกลาง อ.วังทอง เชื่อมต่อ ต.คันไถ อ.วัดโบสถ์ จ.พิษณุโลก	เพื่อให้มีเส้นทางคมนาคม ให้ประชาชนใช้สัญจรไป-มา และขนส่งผลผลิตทางการเกษตร	ถนนผิวจราจรลาดยาง แบบผิวเรียบ (เคพีซี) กว้าง 6 ม. ระยะทาง 5,100 ม. (รายละเอียดตามแบบแปลน อบจ.พล)	17,381,000 งบ อบจ.พล	-	-	-	-	มีถนนที่ได้มาตรฐานเพื่อให้ประชาชนใช้สัญจรไป-มาดีขึ้น 100%	ทำให้ประชาชนเดินทางสัญจรไป-มา และการขนส่งผลผลิตทางการเกษตรออกสู่ตลาด การค้าได้สะดวก รวดเร็ว ยิ่งขึ้น	กองช่าง (อบต.บ้านกลาง อ.วังทอง)
393	ก่อสร้างถนนผิวจราจร คสล. สายหลังโรงเรียนบ้านใหม่ หมู่ทอง ต.บ้านกลาง อ.วังทอง เชื่อมต่อ ต.บ้านยาง อ.วัดโบสถ์ จ.พิษณุโลก	เพื่อให้มีเส้นทางคมนาคม ให้ประชาชนใช้สัญจรไป-มา และขนส่งผลผลิตทางการเกษตร	ถนนผิวจราจร คสล. กว้าง 6 ม. ระยะทาง 1,950 ม. ให้ส่งทางหินคลุก ชั่งละ 0.5 ม. (รายละเอียดตามแบบแปลน อบจ.พล)	6,999,000 งบ อบจ.พล	-	-	-	-	มีถนนที่ได้มาตรฐานเพื่อให้ประชาชนใช้สัญจรไป-มาดีขึ้น 100%	ทำให้ประชาชนเดินทางสัญจรไป-มา และการขนส่งผลผลิตทางการเกษตรออกสู่ตลาด การค้าได้สะดวก รวดเร็ว ยิ่งขึ้น	กองช่าง (อบต.บ้านกลาง อ.วังทอง)

ก. ยุทธศาสตร์จังหวัดพิษณุโลก ที่ 6 : ส่งเสริมความเข้มแข็งทางสังคม และความมั่นคงตามหลักการบริหารจัดการบ้านเมืองที่ดี

ข. ยุทธศาสตร์การพัฒนาของ อปท. ในเขตจังหวัดพิษณุโลก ที่ 1 : การบริหารราชการภาครัฐ ป้องกันการทุจริตประพฤติมิชอบและบรรเทาภัย 8 : การพัฒนาการบริหารจัดการองค์กร และส่งเสริมการบูรณาการการทำงานร่วมกัน

7. ยุทธศาสตร์รองด้านการบริหารส่วนจังหวัดพิษณุโลก ที่ 7 : ด้านคมนาคมขนส่งและผังเมือง

แผนงาน : อุทสาทรกรรมและการโยธา

ที่	โครงการ/กิจกรรม	วัตถุประสงค์	เป้าหมาย (ผลผลิตของโครงการ)	งบประมาณและที่ผ่านมา					ตัวชี้วัด (KPI)	ผลที่คาดว่าจะ ได้รับ	หน่วยงาน ที่รับผิดชอบ หลัก
				2561 (บาท)	2562 (บาท)	2563 (บาท)	2564 (บาท)	2565 (บาท)			
394	ซ่อมบำรุงการศิวถนบน	เพื่อให้มีเส้นทางคมนาคม ไป-มา และขนส่งผลผลิต ทางการเกษตร	ปรับปรุงการศิวถนบน 120 กม. ปีละ 30 กม. โดยใช้เครื่องจักร อบจ.พล	3,694,000 งบ อบจ.พล	-	-	-	-	มีถนนที่ได้ มาตรฐานเพื่อให้ ประชาชนใช้ สัญจรไป-มาดีขึ้น 100%	ทำให้ประชาชน เดินทางสัญจรไป-มา และการขนส่งผลผลิตทาง การเกษตรออกสู่ตลาด การค้าได้สะดวก รวดเร็ว ยิ่งขึ้น	กองช่าง (อบต.บ้านกลาง อ.วังทอง)
395	ก่อสร้างถนนผิวจราจร คสล. หมู่ที่ 9 บ้านคลองตุ้ จากสี่แยก คลองตุ้ ต.พันซล อ.วังทอง จ.พิษณุโลก เชื่อมต่อ บ้านหนองตะเคียน ค.คลองทราย จ.พิจิตร	เพื่อให้มีเส้นทางคมนาคม ที่ประชาชนใช้ได้ดียิ่ง ไป-มา และขนส่งผลผลิต ทางการเกษตร	ถนนผิวจราจร คสล. กว้าง 6 ม. ยาว 3,000 ม. (รายละเอียดตามแบบ แปลน อบจ.พล)	-	3,200,000 งบ อบจ.พล	-	-	-	มีถนนที่ได้ มาตรฐานเพื่อให้ ประชาชนใช้ สัญจรไป-มาดีขึ้น 100%	ทำให้ประชาชน เดินทางสัญจรไป-มา และการขนส่งผลผลิตทาง การค้าได้สะดวก รวดเร็ว ยิ่งขึ้น	กองช่าง (อบต.พันซล อ.วังทอง)
396	ก่อสร้างถนนผิวจราจรลาดยาง หมู่ที่ 14 บ้านหนองขาม ต.พันซล อ.วังทอง เชื่อมต่อ อ.เนินมะปราง จ.พิษณุโลก	เพื่อให้มีเส้นทางคมนาคม ไป-มา และขนส่งผลผลิต ทางการเกษตร	ถนนผิวจราจรลาดยาง พร้อมวางท่อระบายน้ำ กว้าง 6 ม. ยาว 2,500 ม. (รายละเอียดตามแบบ แปลน อบจ.พล)	-	2,400,000 งบ อบจ.พล	-	-	-	มีถนนที่ได้ มาตรฐานเพื่อให้ ประชาชนใช้ สัญจรไป-มาดีขึ้น 100%	ทำให้ประชาชน เดินทางสัญจรไป-มา และการขนส่งผลผลิตทาง การค้าได้สะดวก รวดเร็ว ยิ่งขึ้น	กองช่าง (อบต.พันซล อ.วังทอง)

- ก. ยุทธศาสตร์จังหวัดพิษณุโลก ที่ 6 : ส่งเสริมความเข้มแข็งทางสังคม และความมั่นคงตามหลักการบริหารจัดการบ้านเมืองที่ดี
- ข. ยุทธศาสตร์การพัฒนาของ อปท. ในเขตจังหวัดพิษณุโลก ที่ 1 : การบริหารจัดการภาครัฐ ป้องกันการทุจริตประพฤติมิชอบและธรรมาภิบาล 8 : การพัฒนาการบริหารจัดการองค์กร และเสริมการบริหารราชการการทำงานร่วมกัน
7. ยุทธศาสตร์หรือการบริหารส่วนจังหวัดพิษณุโลก ที่ 7 : ตำบลคนมาคมขนส่งและฝั่งเมือง

แผนงาน : อุตสาหกรรมและการโยธา

ที่	โครงการ/กิจกรรม	วัตถุประสงค์	เป้าหมาย (ผลผลิตของโครงการ)	งบประมาณและที่ผ่านมา					ตัวชี้วัด (KPI)	ผลที่คาดว่าจะได้รับ	หน่วยงาน ที่รับผิดชอบหลัก
				2561 (บาท)	2562 (บาท)	2563 (บาท)	2564 (บาท)	2565 (บาท)			
397	ก่อสร้างสะพาน คสล. ข้ามคลองสระที่ หมู่ที่ 16 บ้านคลองวังเรือ ต.พันชาติ อ.วังทอง จ.พิษณุโลก	เพื่อให้มีเส้นทางคมนาคม ให้ประชาชนใช้สัญจร ไป-มา และขนส่งผลผลิต ทางการเกษตร	สะพาน คสล. กว้าง 6 ม. ยาว 15 ม. (รายละเอียดตามแบบ แปลน อบจ.พล)	-	-	3,000,000 งบ อบจ.พล	-	-	มีถนนที่ได้ มาตรฐานเพื่อให้ ประชาชนใช้ สัญจรไป-มาดีขึ้น 100%	ทำให้ประชาชน เดินทางสัญจรไป-มา และการขนส่งผลผลิตทาง การเกษตรออกสู่ตลาด การค้าได้สะดวก รวดเร็วยิ่งขึ้น	กองช่าง (อบต.พันชาติ อ.วังทอง)
398	ก่อสร้างถนนผิวจราจรลาดยาง แบบผิวเรียบ หมู่ที่ 6 บ้านหนองงา ต.พันชาติ อ.วังทอง จ.พิษณุโลก เชื่อมต่อ ต.หนองหญ้าไซ อ.สามโก้ จ.พิจิตร	เพื่อให้มีเส้นทางคมนาคม ให้ประชาชนใช้สัญจร ไป-มา และขนส่งผลผลิต ทางการเกษตร	ถนนผิวจราจรลาดยาง แบบผิวเรียบ กว้าง 6 ม. ยาว 1,500 ม. (รายละเอียดตามแบบ แปลน อบจ.พล)	1,920,000 งบ อบจ.พล	-	-	-	-	มีถนนที่ได้ มาตรฐานเพื่อให้ ประชาชนใช้ สัญจรไป-มาดีขึ้น 100%	ทำให้ประชาชน เดินทางสัญจรไป-มา และการขนส่งผลผลิตทาง การเกษตรออกสู่ตลาด การค้าได้สะดวก รวดเร็วยิ่งขึ้น	กองช่าง (อบต.พันชาติ อ.วังทอง)
399	ก่อสร้างถนนผิวจราจร ลาดยาง แบบผิวเรียบ สาย หมู่ที่ 14 บ้านหนองนอน ต.วังทอง - หมู่ที่ 14 บ้านวังผา ต.วังพิศ อ.วังทอง จ.พิษณุโลก	เพื่อให้มีเส้นทางคมนาคม ให้ประชาชนใช้สัญจร ไป-มา และขนส่งผลผลิต ทางการเกษตร	ถนนผิวจราจรลาดยาง แบบผิวเรียบ กว้าง 6 ม. ระยะทาง ตลอดสาย 5,000 ม. (รายละเอียดตามแบบ แปลน อบจ.พล)	3,500,000 งบ อบจ.พล	3,500,000 งบ อบจ.พล	3,500,000 งบ อบจ.พล	3,500,000 งบ อบจ.พล	-	มีถนนที่ได้ มาตรฐานเพื่อให้ ประชาชนใช้ สัญจรไป-มาดีขึ้น 100%	ทำให้ประชาชน เดินทางสัญจรไป-มา และการขนส่งผลผลิตทาง การเกษตรออกสู่ตลาด การค้าได้สะดวก รวดเร็วยิ่งขึ้น	กองช่าง (อบต.วังทอง อ.วังทอง)

ก. ยุทธศาสตร์จังหวัดพิษณุโลก ที่ 6 : ส่งเสริมความเข้มแข็งทางสังคม และความมั่นคงทางมหัศจรรย์การบริหารจัดการป่าในเมืองที่ดี

ข. ยุทธศาสตร์การพัฒนาของ อบท. ในเขตจังหวัดพิษณุโลก ที่ 1 : การบริหารจัดการภาครัฐ ป้อนกันการทุจริตประพฤติมิชอบและธรรมภิบาล 8 : การพัฒนาการบริหารจัดการองค์กร และส่งเสริมการบริหารณาการกรทำงานร่วมกัน

7. ยุทธศาสตร์องค์การบริหารส่วนจังหวัดพิษณุโลก ที่ 7 : ตำบลนวมขอนแก่นส่งเสริมและฟื้นฟูเมือง

แผนงาน : ยุทธศาสตร์และภารกิจ

ที่	โครงการ/กิจกรรม	วัตถุประสงค์	เป้าหมาย (ผลผลิตของโครงการ)	งบประมาณและที่ประมาณ					ตัวชี้วัด (KPI)	ผลที่คาดว่าจะได้รับ	หน่วยงาน ที่รับผิดชอบหลัก	
				2561 (บาท)	2562 (บาท)	2563 (บาท)	2564 (บาท)	2565 (บาท)				
400	ก่อสร้างถนนผิวจราจร คสล. หมู่ที่ 13 ต.วังนกแอ่น เชื่อมต่อก หมู่ที่ 10 ต.ดินทอง อ.วังทอง จ.พิษณุโลก	เพื่อให้มีเส้นทางคมนาคม ให้ประชาชนใช้สัญจร ไป-มา และขนส่งผลผลิต ทางการเกษตร	ถนนผิวจราจร คสล. กว้าง 6 ม. ยาว 500 ม. (รายละเอียดตามแบบ แปลน อบจ.พล)	1,500,000 งบ อบจ.พล	-	-	-	-	-	มีถนนที่ได้ มาตรฐานเพื่อให้ ประชาชนใช้ สัญจรไป-มาดีขึ้น 100%	ทำให้ประชาชน เดินทางสัญจรไป-มา และการขนส่งผลผลิตทาง การเกษตรออกสู่ตลาด การค้าได้สะดวก รวดเร็ว ยิ่งขึ้น	กองช่าง กองช่าง (อบต.วังนกแอ่น อ.วังทอง)
401	ก่อสร้างถนนผิวจราจรลาดยาง แอสฟัลท์ติกคอนกรีต จากทางแยกบึงสวรรค์ หมู่ที่ 10 บ้านฝายใหญ่ ต.วังนกแอ่น เชื่อมต่อ หมู่ที่ 10 บ้านขามหนองกบ ต.ดินทอง อ.วังทอง จ.พิษณุโลก	เพื่อให้มีเส้นทางคมนาคม ให้ประชาชนใช้สัญจร ไป-มา และขนส่งผลผลิต ทางการเกษตร	ถนนผิวจราจรลาดยาง แบบแอสฟัลท์ติก คอนกรีต กว้าง 6 ม. ยาว 20 กม. (รายละเอียดตามแบบ แปลน อบจ.พล)	-	60,000,000 งบ อบจ.พล	-	-	-	-	มีถนนที่ได้ มาตรฐานเพื่อให้ ประชาชนใช้ สัญจรไป-มาดีขึ้น 100%	ทำให้ประชาชน เดินทางสัญจรไป-มา และการขนส่งผลผลิตทาง การการค้าได้สะดวก รวดเร็ว ยิ่งขึ้น	กองช่าง (อบต.วังนกแอ่น อ.วังทอง)
402	ก่อสร้างสะพาน คสล. ข้ามคลองบ้านม่วง เทศบาล เนินมะปราง ทยอย 8 อ.เนินมะปราง จ.พิษณุโลก	เพื่อให้เส้นทางคมนาคม มีความปลอดภัย และสะดวกสบาย ในการใช้สัญจรไป - มา	สะพาน คสล. ขนาด กว้าง 7 ม. ยาว 20 ม. (รายละเอียดตามแบบ แปลน อบจ.พล)	1,946,000 งบ อบจ.พล	-	-	-	-	-	มีถนนที่ได้ มาตรฐาน ใช้สัญจรได้ดี 100%	ทำให้เส้นทางคมนาคม มีความปลอดภัย และ สะดวกสบายในการใช้ สัญจรไป - มา เพิ่มมากขึ้น	กองช่าง (ทต.เนินมะปราง อ.เนินมะปราง)

- ก. ยุทธศาสตร์สร้างจิตวิญญาณโลก ที่ 6 : ส่งเสริมความเข้มแข็งทางสังคม และความมั่นคงตามหลักการบริหารจัดการบ้านเมืองที่ดี
- ข. ยุทธศาสตร์การพัฒนาของ อบท. ในเขตจังหวัดพิษณุโลก ที่ 1 : การบริหารจัดการภาครัฐ ป้องกันการทุจริตประพฤติมิชอบและธรรมาภิบาล 8 : การพัฒนาการบริหารจัดการองค์กร และส่งเสริมการบริหารราชการบ้านเมืองร่วมกัน
7. ยุทธศาสตร์องค์การบริหารส่วนจังหวัดพิษณุโลก ที่ 7 : ด้านคมนาคมขนส่งและผังเมือง

แผนงาน : อุตสาหกรรมและการโยธา

ที่	โครงการ/กิจกรรม	วัตถุประสงค์	เป้าหมาย (ผลผลิตของโครงการ)	งบประมาณและที่ผ่านมา					ตัวชี้วัด (KPI)	ผลที่คาดว่าจะได้รับ	หน่วยงาน ที่รับผิดชอบ หลัก
				2561 (บาท)	2562 (บาท)	2563 (บาท)	2564 (บาท)	2565 (บาท)			
403	ก่อสร้างถนนผิวจราจรลาดยาง แบบผิวเรียบ สายบ้านพุทธะโดน หมู่ที่ 1 ต.ไพร่อย้อย เชื่อมต่อ หมู่ที่ 1 ต.บ้านน้อยสู่สี่เหลี่ยม อ.เนินมะปราง จ.พิษณุโลก	เพื่อให้เส้นทางคมนาคม มีความปลอดภัย และสะดวกสบาย ในการใช้สัญจรไป - มา	ถนนผิวจราจรลาดยาง กว้าง 6 ม. ยาว 450 ม. (รายละเอียดตามแบบ แปลน อบจ.พล)	1,083,000 งบ อบจ.พล	1,083,000 งบ อบจ.พล	1,083,000 งบ อบจ.พล	1,083,000 งบ อบจ.พล	-	มีถนนที่ได้ มาตรฐาน ใช้สัญจรได้ดี 100%	ทำให้เส้นทางคมนาคม มีความปลอดภัย และ สะดวกสบายในการใช้ สัญจรไป - มา เพิ่มมากขึ้น	กองช่าง (ทต.ไพร่อย้อย อ.เนินมะปราง)
404	ก่อสร้างถนนผิวจราจรลาดยาง สาย หมู่ที่ 6 ต.บ้านมุง เชื่อมต่อก หมู่ที่ 12 บ้านคลองขันธ์ ต.ไพร่อย้อย อ.เนินมะปราง จ.พิษณุโลก	เพื่อให้เส้นทางคมนาคม มีความปลอดภัย และสะดวกสบาย ในการใช้สัญจรไป - มา	ถนนผิวจราจรลาดยาง กว้าง 6 ม. ยาว 1,000 ม. (รายละเอียดตามแบบ แปลน อบจ.พล)	3,500,000 งบ อบจ.พล	3,500,000 งบ อบจ.พล	3,500,000 งบ อบจ.พล	3,500,000 งบ อบจ.พล	-	มีถนนที่ได้ มาตรฐาน ใช้สัญจรได้ดี 100%	ทำให้เส้นทางคมนาคม มีความปลอดภัย และ สะดวกสบายในการใช้ สัญจรไป - มา เพิ่มมากขึ้น	กองช่าง (ทต.บ้านมุง อ.เนินมะปราง)
405	ก่อสร้างถนนผิวจราจรลูกรัง สาย หมู่ที่ 1 ต.บ้านมุง เชื่อมต่อก หมู่ที่ 5 ต.เนินมะปราง อ.เนินมะปราง จ.พิษณุโลก	เพื่อให้เส้นทางคมนาคม มีความปลอดภัย และสะดวกสบาย ในการใช้สัญจรไป - มา	ถนนผิวจราจรลูกรัง กว้าง 8 ม. ยาว 3,000 ม. (รายละเอียดตามแบบ แปลน อบจ.พล)	10,000,000 งบ อบจ.พล	10,000,000 งบ อบจ.พล	10,000,000 งบ อบจ.พล	10,000,000 งบ อบจ.พล	-	มีถนนที่ได้ มาตรฐาน ใช้สัญจรได้ดี 100%	ทำให้เส้นทางคมนาคม มีความปลอดภัย และ สะดวกสบายในการใช้ สัญจรไป - มา เพิ่มมากขึ้น	กองช่าง (ทต.บ้านมุง อ.เนินมะปราง)
406	ก่อสร้างถนนผิวจราจรลาดยาง แบบแอสฟัลติก สายหมู่ที่ 6 ต.ชมพู เชื่อมต่อก หมู่ที่ 8 ต.เนินมะปราง อ.เนินมะปราง จ.พิษณุโลก	เพื่อให้เส้นทางคมนาคม มีความปลอดภัย และสะดวกสบาย ในการใช้สัญจรไป - มา	ถนนผิวจราจรลาดยาง แบบแอสฟัลติกติกคอนกรีต กว้าง 6 ม.ยาว 4,450 ม. (รายละเอียดตามแบบ แปลน อบจ.พล)	3,000,000 งบ อบจ.พล	3,000,000 งบ อบจ.พล	3,000,000 งบ อบจ.พล	3,000,000 งบ อบจ.พล	-	มีถนนที่ได้ มาตรฐาน ใช้สัญจรได้ดี 100%	ทำให้เส้นทางคมนาคม มีความปลอดภัย และ สะดวกสบายในการใช้ สัญจรไป - มา เพิ่มมากขึ้น	กองช่าง (อบต.ชมพู อ.เนินมะปราง)

ก. ยุทธศาสตร์จังหวัดพิษณุโลก ที่ 6 : ส่งเสริมความเข้มแข็งทางสังคม และความมั่นคงทางมหัศจรรย์การบริหารจัดการบ้านเมืองที่ดี

ข. ยุทธศาสตร์การพัฒนาของ อปท. ในเขตจังหวัดพิษณุโลก ที่ 1 : การบริหารจัดการภาครัฐ ป้องกันการทุจริตประพฤติมิชอบและธรรมาภิบาล 8 : การพัฒนาการบริหารจัดการองค์กร และส่งเสริมการบูรณาการการทำงานร่วมกัน

7. ยุทธศาสตร์องค์การบริหารส่วนจังหวัดพิษณุโลก ที่ 7 : ตำบลมั่นคงเข้มแข็งและพึ่งตัวเอง

แผนงาน : อุตสาหกรรมและการโยธา

ที่	โครงการ/กิจกรรม	วัตถุประสงค์	เป้าหมาย (ผลผลิตของโครงการ)	งบประมาณและที่ผ่านมา					ตัวชี้วัด (KPI)	ผลที่คาดว่าจะได้รับ	หน่วยงาน ที่รับผิดชอบ
				2561 (บาท)	2562 (บาท)	2563 (บาท)	2564 (บาท)	2565 (บาท)			
407	ก่อสร้างถนนผิวจราจรลาดยาง แบบผิวเรียบ (เคพซีม) ซอยข้างหลัง หมู่ที่ 9 ต.ชมพู ข้าตาดเยี่ยม หมู่ที่ 7 เชื่อมต่อกับ ต.เนินมะปราง อ.เนินมะปราง จ.พิษณุโลก	เพื่อให้เส้นทางคมนาคม มีความปลอดภัย และสะดวกสบาย ในการใช้สัญจรไป - มา	ถนนผิวจราจรลาดยาง แบบผิวเรียบ กว้าง 6 ม. ยาว 2,000 ม. (รายละเอียดตามแบบ แปลน อบจ.พล)	3,980,000 งบ อบจ.พล	3,980,000 งบ อบจ.พล	3,980,000 งบ อบจ.พล	3,980,000 งบ อบจ.พล	- -	มีถนนที่ มาตรฐาน ใช้สัญจรได้ดี 100%	ทำให้เส้นทางคมนาคม มีความปลอดภัย และ สะดวกสบายในการใช้ สัญจรไป - มา เพิ่มมากขึ้น	กองช่าง อ.เนินมะปราง
408	ก่อสร้างถนนผิวจราจรลาดยาง แบบแอสฟัลท์ติกคอนกรีต สายหนองตมโนน-หนองซำน ต.ชมพู อ.เนินมะปราง เชื่อมต่อกับ หมู่ที่ 13 และ หมู่ที่ 15 ต.พันชาลี อ.วังทอง จ.พิษณุโลก	เพื่อให้เส้นทางคมนาคม มีความปลอดภัย และสะดวกสบาย ในการใช้สัญจรไป - มา	ถนนผิวจราจรลาดยาง แบบแอสฟัลท์ติก คอนกรีต กว้าง 6 ม. ยาว 4,610 ม. (รายละเอียดตามแบบ แปลน อบจ.พล)	9,171,000 งบ อบจ.พล	2,000,000 งบ อบจ.พล	2,000,000 งบ อบจ.พล	2,000,000 งบ อบจ.พล	- -	มีถนนที่ มาตรฐาน ใช้สัญจรได้ดี 100%	ทำให้เส้นทางคมนาคม มีความปลอดภัย และ สะดวกสบายในการใช้ สัญจรไป - มา เพิ่มมากขึ้น	กองช่าง อ.เนินมะปราง
409	ก่อสร้างถนนผิวจราจรลาดยาง แบบผิวเรียบ (เคพซีม) สายชมพู เชื่อมต่อกับ วังแดง หมู่ที่ 3 อ.เนินมะปราง จ.พิษณุโลก	เพื่อให้เส้นทางคมนาคม มีความปลอดภัย และสะดวกสบาย ในการใช้สัญจรไป - มา	ถนนผิวจราจรลาดยาง แบบผิวเรียบ กว้าง 6 ม. ยาว 2,600 ม. (รายละเอียดตามแบบ แปลน อบจ.พล)	6,251,000 งบ อบจ.พล	6,251,000 งบ อบจ.พล	6,251,000 งบ อบจ.พล	6,251,000 งบ อบจ.พล	- -	มีถนนที่ มาตรฐาน ใช้สัญจรได้ดี 100%	ทำให้เส้นทางคมนาคม มีความปลอดภัย และ สะดวกสบายในการใช้ สัญจรไป - มา เพิ่มมากขึ้น	กองช่าง อ.เนินมะปราง

- ก. ยุทธศาสตร์จังหวัดพิษณุโลก ที่ 6 : ส่งเสริมความเข้มแข็งทางสังคม และความมั่นคงตามหลักการบริหารจัดการบ้านเมืองที่ดี
- ข. ยุทธศาสตร์การพัฒนาของ อ.พ. ในเขตจังหวัดพิษณุโลก ที่ 1 : การบริหารจัดการการภาครัฐ ป้องกันการทุจริตประพฤติมิชอบและธรรมาภิบาล 8 : การพัฒนาการบริหารจัดการองค์กร และส่งเสริมการบูรณาการการทำงานร่วมกัน
7. ยุทธศาสตร์องค์กรบริหารส่วนจังหวัดพิษณุโลก ที่ 7 : ตำบลคนมาคมขนส่งและฝั่งเมือง

แผนงาน : อุตสาหกรรมและการโยธา

ที่	โครงการ/กิจกรรม	วัตถุประสงค์	เป้าหมาย (ผลผลิตของโครงการ)	งบประมาณและที่ผ่านมา				ตัวชี้วัด (KPI)	ผลที่คาดว่าจะได้รับ	หน่วยงาน ที่รับผิดชอบ
				2561 (บาท)	2562 (บาท)	2563 (บาท)	2564 (บาท)			
410	ปรับปรุงถนนผิวจราจร หินคลุก สายโครงการ พากัน้ำ เขื่อนต่อ ป่าสัก หมู่ที่ 3 ต.ชมพู อ.เนินมะปราง จ.พิษณุโลก	เพื่อให้เส้นทางคมนาคม มีความปลอดภัย และสะดวกสบาย ในการใช้สัญจรไป - มา	ถนนผิวจราจรหินคลุก กว้าง 8 ม. ยาว 8,320 ม. (รายละเอียดตามแบบ แปลน อบจ.พล)	3,876,000 งบ อบจ.พล	3,876,000 งบ อบจ.พล	3,876,000 งบ อบจ.พล	3,876,000 งบ อบจ.พล	มีถนนที่ได้ มาตรฐาน ใช้สัญจรได้ดี 100% เพิ่มมากขึ้น	ทำให้เส้นทางคมนาคม มีความปลอดภัย และ สะดวกสบายในการใช้ สัญจรไป - มา เพิ่มมากขึ้น	กองช่าง (อบ.ต.ชมพู อ.เนินมะปราง)
411	ก่อสร้างถนนผิวจราจรลาดยาง แบบผิวเรียบ (เคพซิม) สายหนองทับเรือ กลุ่มบ้านเนินสูง หมู่ที่ 14 อ.เนินมะปราง จ.พิษณุโลก	เพื่อให้เส้นทางคมนาคม มีความปลอดภัย และสะดวกสบาย ในการใช้สัญจรไป - มา	ถนนผิวจราจรลาดยาง แบบผิวเรียบ กว้าง 6 ม. ยาว 4,610 ม. (รายละเอียดตามแบบ แปลน อบจ.พล)	3,406,000 งบ อบจ.พล	3,406,000 งบ อบจ.พล	3,406,000 งบ อบจ.พล	3,406,000 งบ อบจ.พล	มีถนนที่ได้ มาตรฐาน ใช้สัญจรได้ดี 100% เพิ่มมากขึ้น	ทำให้เส้นทางคมนาคม มีความปลอดภัย และ สะดวกสบายในการใช้ สัญจรไป - มา เพิ่มมากขึ้น	กองช่าง (อบ.ต.ชมพู อ.เนินมะปราง)
412	ก่อสร้างถนนผิวจราจรลาดยาง แบบผิวเรียบ (เคพซิม) สายชมพู - ผาซาม หมู่ที่ 3 อ.เนินมะปราง จ.พิษณุโลก	เพื่อให้เส้นทางคมนาคม มีความปลอดภัย และสะดวกสบาย ในการใช้สัญจรไป - มา	ถนนผิวจราจรลาดยาง ผิวเรียบ กว้าง 6 ม. ยาว 1,690 ม. (รายละเอียดตามแบบ แปลน อบจ.พล)	4,063,000 งบ อบจ.พล	4,063,000 งบ อบจ.พล	4,063,000 งบ อบจ.พล	4,063,000 งบ อบจ.พล	มีถนนที่ได้ มาตรฐาน ใช้สัญจรได้ดี 100% เพิ่มมากขึ้น	ทำให้เส้นทางคมนาคม มีความปลอดภัย และ สะดวกสบายในการใช้ สัญจรไป - มา เพิ่มมากขึ้น	กองช่าง (อบ.ต.ชมพู อ.เนินมะปราง)
413	ก่อสร้างถนนผิวจราจรลาดยาง แบบแอสฟัลท์ติกคอนกรีต สายวัดดินเหนียว - หนองโป หมู่ที่ 3 ต.วังยาง - หมู่ที่ 15 ต.ไพร่ย่อย อ.เนินมะปราง จ.พิษณุโลก	เพื่อให้เส้นทางคมนาคม มีความปลอดภัย และสะดวกสบาย ในการใช้สัญจรไป - มา	ถนนผิวจราจรลาดยาง แอสฟัลท์ติกคอนกรีต กว้าง 6 ม. ยาว 2,000 ม. (รายละเอียดตามแบบ แปลน อบจ.พล)	9,973,000 งบ อบจ.พล	9,973,000 งบ อบจ.พล	9,973,000 งบ อบจ.พล	9,973,000 งบ อบจ.พล	มีถนนที่ได้ มาตรฐาน ใช้สัญจรได้ดี 100% เพิ่มมากขึ้น	ทำให้เส้นทางคมนาคม มีความปลอดภัย และ สะดวกสบายในการใช้ สัญจรไป - มา เพิ่มมากขึ้น	กองช่าง (อบ.ต.วังยาง อ.เนินมะปราง)

ก. ยุทธศาสตร์จังหวัดพิษณุโลก ที่ 6 : ส่งเสริมความเข้มแข็งทางสังคม และความมั่นคงทางหลักการบริหารจัดการบ้านเมืองที่ดี

ข. ยุทธศาสตร์การพัฒนาของ องค์ท. ในเขตจังหวัดพิษณุโลก ที่ 1 : การบริหารจัดการภาครัฐดี ป้องกันการทุจริตประพฤติมิชอบและธรรมาภิบาล 8 : การพัฒนาการบริหารจัดการองค์กร และส่งเสริมการบูรณาการการทำงานร่วมกัน

7. ยุทธศาสตร์องค์การบริหารส่วนจังหวัดพิษณุโลก ที่ 7 : ด้านคมนาคมขนส่งและผังเมือง

แผนงาน : อุตสาหกรรมและการโยธา

ที่	โครงการ/กิจกรรม	วัตถุประสงค์	เป้าหมาย (ผลผลิตของโครงการ)	งบประมาณและค่าจ้าง					ตัวชี้วัด (KPI)	ผลที่คาดว่าจะได้รับ	หน่วยงาน ที่รับผิดชอบ
				2561 (บาท)	2562 (บาท)	2563 (บาท)	2564 (บาท)	2565 (บาท)			
4.14	ก่อสร้างถนนผิวจราจรลาดยาง แบบผิวเรียบ สายถนนอยู่ - วัดบ้านหนองน้อย หมู่ที่ 3 บ้านหนองตุ้ ต.วังโพรง อ.เนินมะปราง จ.พิษณุโลก เชื่อมต่อกับ ต.วังทรายพูน อ.วังทรายพูน จ.พิจิตร	เพื่อให้เส้นทางคมนาคม มีความปลอดภัย และสะดวกสบาย ในการใช้สัญจรไป - มา	ถนนผิวจราจรลาดยาง แบบผิวเรียบ กว้าง 6 ม. ยาว 2,000 ม. (รายละเอียดตามแบบ แปลน อบจ.พล)	-	3,813,200 งบ อบจ.พล	-	-	-	มีถนนที่ตัด มาตรฐาน ใช้สัญจรได้ดี 100%	ทำให้เส้นทางคมนาคม มีความปลอดภัย และ สะดวกสบายในการใช้ สัญจรไป - มา เพิ่มมากขึ้น	กองช่าง (อบต.เนินมะปราง) อ.เนินมะปราง
4.15	ก่อสร้างถนนผิวจราจรลาดยาง แบบผิวเรียบ (คทพีน) สายบ้านหนองขอนเหนือ ต.เนินมะปราง เชื่อมต่อ ต.บ้านม่วง อ.เนินมะปราง จ.พิษณุโลก	เพื่อให้เส้นทางคมนาคม มีความปลอดภัย และสะดวกสบาย ในการใช้สัญจรไป - มา	ถนนผิวจราจรลาดยาง แบบผิวเรียบ กว้าง 6 ม. ยาว 1,500 ม. (รายละเอียดตามแบบ แปลน อบจ.พล)	3,356,000 งบ อบจ.พล	-	-	-	มีถนนที่ตัด มาตรฐาน ใช้สัญจรได้ดี 100%	ทำให้เส้นทางคมนาคม มีความปลอดภัย และ สะดวกสบายในการใช้ สัญจรไป - มา เพิ่มมากขึ้น	กองช่าง (อบต.เนินมะปราง) อ.เนินมะปราง	
4.16	ก่อสร้างถนนผิวจราจรลาดยาง แบบแอสฟัลติกคอนกรีต สายบ้านหนองขอน ต.เนินมะปราง เชื่อมต่อ หมู่ที่ 3 ต.บ้านน้อย หมู่ที่ 1 อ.เนินมะปราง จ.พิษณุโลก	เพื่อให้เส้นทางคมนาคม มีความปลอดภัย และสะดวกสบาย ในการใช้สัญจรไป - มา	ถนนผิวจราจรลาดยาง แบบแอสฟัลติกคอนกรีต กว้าง 6 ม. ยาว 1,000 ม. (รายละเอียดตามแบบ แปลน อบจ.พล)	2,500,000 งบ อบจ.พล	-	-	-	มีถนนที่ตัด มาตรฐาน ใช้สัญจรได้ดี 100%	ทำให้เส้นทางคมนาคม มีความปลอดภัย และ สะดวกสบายในการใช้ สัญจรไป - มา เพิ่มมากขึ้น	กองช่าง (อบต.เนินมะปราง) อ.เนินมะปราง	

- ก. ยุทธศาสตร์จังหวัดพิษณุโลก ที่ 6 : ส่งเสริมความเข้มแข็งทางสังคม และความมั่นคงตามหลักการบริหารจัดการบ้านเมืองที่ดี
- ข. ยุทธศาสตร์การพัฒนาของ อบท. ในเขตจังหวัดพิษณุโลก ที่ 1 : การบริหารจัดการกิจการภาครัฐ ป้องกันการทุจริตประพฤติมิชอบและธรรมาภิบาล 8 : การพัฒนาการบริหารจัดการองค์กร และส่งเสริมการบูรณาการการทำงานร่วมกัน
7. ยุทธศาสตร์องค์การบริหารส่วนจังหวัดพิษณุโลก ที่ 7 : ด้านคมนาคมขนส่งและผังเมือง

แผนงาน : อุตสาหกรรมและการโยธา

ที่	โครงการ/กิจกรรม	วัตถุประสงค์	เป้าหมาย (ผลผลิตของโครงการ)	งบประมาณและที่ดำเนินงาน					ตัวชี้วัด (KPI)	ผลที่คาดว่าจะได้รับ	หน่วยงาน ที่รับผิดชอบ หลัก
				2561 (บาท)	2562 (บาท)	2563 (บาท)	2564 (บาท)	2565 (บาท)			
417	ก่อสร้างถนนผิวจราจรลาดยาง แบบผิวเรียบ (คพซัน) สายบ้านตงใหม่ ต.งมพ หมู่ที่ 8 บ้านตงใหม่ ต.เนินมะปราง อ.เนินมะปราง จ.พิษณุโลก	เพื่อให้เส้นทางคมนาคม มีความปลอดภัย และสะดวกสบาย ในการใช้สัญจรไป - มา	ถนนผิวจราจรลาดยาง แบบผิวเรียบ กว้าง 6 ม. ยาว 5,000 ม. (รายละเอียดตามแบบ แปลน อบจ.พล)	11,180,000 งบ อบจ.พล	-	-	-	-	มีถนนที่ได้ มาตรฐาน ใช้สัญจรได้ดี 100%	ทำให้เส้นทางคมนาคม มีความปลอดภัย และ สะดวกสบายในการใช้ สัญจรไป - มา เพิ่มมากขึ้น	กองช่าง (อบต.เนินมะปราง อ.เนินมะปราง)
418	ก่อสร้างถนนผิวจราจรลาดยาง แบบผิวเรียบ (คพซัน) สาย หมู่ที่ 1 บ้านใหม่ ทองประเสริฐ ต.เนินมะปราง อ.เนินมะปราง เข้มต่อ บ้านหนองโสน ต.พันชาลี อ.วังทอง จ.พิษณุโลก	เพื่อให้เส้นทางคมนาคม มีความปลอดภัย และสะดวกสบาย ในการใช้สัญจรไป - มา	ถนนผิวจราจรลาดยาง แบบผิวเรียบ กว้าง 6 ม. ยาว 2,500 ม. (รายละเอียดตามแบบ แปลน อบจ.พล)	5,590,000 งบ อบจ.พล	-	-	-	-	มีถนนที่ได้ มาตรฐาน ใช้สัญจรได้ดี 100%	ทำให้เส้นทางคมนาคม มีความปลอดภัย และ สะดวกสบายในการใช้ สัญจรไป - มา เพิ่มมากขึ้น	กองช่าง (อบต.เนินมะปราง อ.เนินมะปราง)
419	ก่อสร้างถนนผิวจราจรลาดยาง แบบแอสฟัลท์ติกคอนกรีต สาย หมู่ที่ 5 ต.เนินมะปราง - หมู่ที่ 1 ต.บ้านมุง อ.เนิน มะปราง จ.พิษณุโลก	เพื่อให้เส้นทางคมนาคม มีความปลอดภัย และสะดวกสบาย ในการใช้สัญจรไป - มา	ถนนผิวจราจรลาดยาง แบบแอสฟัลท์ติกคอนกรีต กว้าง 6 ม. ยาว 4,000 ม. (รายละเอียดตามแบบ แปลน อบจ.พล)	-	2,500,000 งบ อบจ.พล	2,500,000 งบ อบจ.พล	2,479,000 งบ อบจ.พล	-	มีถนนที่ได้ มาตรฐาน ใช้สัญจรได้ดี 100%	ทำให้เส้นทางคมนาคม มีความปลอดภัย และ สะดวกสบายในการใช้ สัญจรไป - มา เพิ่มมากขึ้น	กองช่าง (อบต.เนินมะปราง อ.เนินมะปราง)

ก. ยุทธศาสตร์จังหวัดเชียงใหม่ ที่ 6 : ส่งเสริมความเข้มแข็งทางสังคม และความมั่นคงทางหลักการบริหารจัดการบ้านเมืองที่ดี

ข. ยุทธศาสตร์การพัฒนาของ อปท. ในเขตจังหวัดเชียงใหม่ ที่ 1 : การบริหารจัดการภาครัฐ บัณฑิตการทุจริตประพฤติมิชอบและธรรมาภิบาล 8 : การพัฒนาการบริหารจัดการองค์กร และส่งเสริมการบูรณาการการทำงานร่วมกัน

7. ยุทธศาสตร์องค์การบริหารส่วนจังหวัดเชียงใหม่ ที่ 7 : ตำบลคุณภาพชนส่งเสริมเมือง

แผนงาน : อุตสาหกรรมและการโยธา

ที่	โครงการ/กิจกรรม	วัตถุประสงค์	เป้าหมาย (ผลผลิตของโครงการ)	งบประมาณและที่ผ่านมา					ตัวชี้วัด (KPI)	ผลที่คาดว่าจะได้รับ	หน่วยงาน ที่รับผิดชอบหลัก
				2561 (บาท)	2562 (บาท)	2563 (บาท)	2564 (บาท)	2565 (บาท)			
420	ก่อสร้างถนนผิวจราจร สุกรีง สายหลังโรงพยาบาล หมู่ที่ 2 ต.เนินมะปราง - หมู่ที่ 10 ต.บ้านน้อย น้อยชิ้นที่เหล็ก อ.เนินมะปราง จ.พิษณุโลก	เพื่อให้เส้นทางคมนาคม มีความปลอดภัย และสะดวกสบาย ในการใช้สัญจรไป - มา	ถนนผิวจราจรสุกรีง กว้าง 8 ม. ยาว 3,000 ม. (รายละเอียดตามแบบ แปลน อบจ.พล)	1,500,000 งบ อบจ.พล	1,500,000 งบ อบจ.พล	1,500,000 งบ อบจ.พล	1,500,000 งบ อบจ.พล	-	มีถนนที่ได้ มาตรฐาน ใช้สัญจรได้ 100%	ทำให้เส้นทางคมนาคม มีความปลอดภัย และ สะดวกสบายในการใช้ สัญจรไป - มา เพิ่มมากขึ้น	กองช่าง อ.เนินมะปราง อ.เนินมะปราง
421	ปรับปรุงถนนดินพริ้วอมลง สุกรีงและวางท่อ คลล.ค. สาย หมู่ที่ 5 บ้านเนินดิน ข้างโรงเรียนเนินดินฯ เชื่อมต่อก หมู่ที่ 2 ต.บ้านมุง อ.เนินมะปราง จ.พิษณุโลก	เพื่อให้เส้นทางคมนาคม มีความปลอดภัย และสะดวกสบาย ในการใช้สัญจรไป - มา	ถนนผิวจราจรสุกรีง กว้าง 8 ม. ยาว 3,000 ม. (รายละเอียดตามแบบ แปลน อบจ.พล)	1,500,000 งบ อบจ.พล	1,500,000 งบ อบจ.พล	1,500,000 งบ อบจ.พล	1,500,000 งบ อบจ.พล	-	มีถนนที่ได้ มาตรฐาน ใช้สัญจรได้ 100%	ทำให้เส้นทางคมนาคม มีความปลอดภัย และ สะดวกสบายในการใช้ สัญจรไป - มา เพิ่มมากขึ้น	กองช่าง อ.เนินมะปราง
422	ก่อสร้างถนนผิวจราจรลาดยาง แบบผิวเรียบ (คทพิน) สายบ้านศาลเจ้า หมู่ที่ 10 ต.บ้านน้อยชิ้นที่เหล็ก เชื่อมต่อก บ้านหนองพอน ต.เนินมะปราง อ.เนินมะปราง จ.พิษณุโลก	เพื่อให้เส้นทางคมนาคม มีความปลอดภัย และสะดวกสบาย ในการใช้สัญจรไป - มา	ถนนผิวจราจรลาดยาง แบบผิวเรียบ กว้าง 6 ม. ยาว 3,000 ม. (รายละเอียดตามแบบ แปลน อบจ.พล)	6,720,000 งบ อบจ.พล	-	-	-	-	มีถนนที่ได้ มาตรฐาน ใช้สัญจรได้ 100%	ทำให้เส้นทางคมนาคม มีความปลอดภัย และ สะดวกสบายในการใช้ สัญจรไป - มา เพิ่มมากขึ้น	กองช่าง อ.อบต.บ้านน้อย ชิ้นที่เหล็ก อ.เนินมะปราง

- ก. ยุทธศาสตร์จังหวัดพิษณุโลก ที่ 6 : ส่งเสริมความเข้มแข็งทางสังคม และความมั่นคงตามหลักการบริหารจัดการบ้านเมืองที่ดี
- ข. ยุทธศาสตร์การพัฒนาของ อบท. ในเขตจังหวัดพิษณุโลก ที่ 1 : การบริหารจัดการภาครัฐ ป้องกันการทุจริตประทุมิชอบและธรรมาภิบาล 8 : การพัฒนาการบริหารจัดการองค์กร และส่งเสริมการบูรณาการการทำงานร่วมกัน
7. ยุทธศาสตร์องค์การบริหารส่วนจังหวัดพิษณุโลก ที่ 7 : ด้านคมนาคมขนส่งและผังเมือง

แผนงาน : อุตสาหกรรมและการโยธา

ที่	โครงการ/กิจกรรม	วัตถุประสงค์	เป้าหมาย (ผลผลิตของโครงการ)	งบประมาณและที่ผ่านมา					ตัวชี้วัด (KPI)	ผลที่คาดว่าจะได้รับ	หน่วยงาน ที่รับผิดชอบ หลัก
				2561 (บาท)	2562 (บาท)	2563 (บาท)	2564 (บาท)	2565 (บาท)			
423	ก่อสร้างถนนผิวจราจร คสล. สายบ้านนาตอน-บ้านขุนน้ำคับ ต.บ่อภาค อ.ชาติตระการ จ.พิษณุโลก	เพื่อให้เส้นทางคมนาคมมีความปลอดภัย และสะดวกสบายในการใช้สัญจรไป-มา	ถนนผิวจราจร คสล. กว้าง 6 ม. ยาว 250 ม. (รายละเอียดตามแบบแปลน อบจ.พล)	1,000,000	1,000,000	-	-	-	มีถนนได้มาตรฐาน 100%	ทำให้เส้นทางคมนาคมมีความปลอดภัยและสะดวกสบายในการใช้สัญจรไป-มา เพิ่มมากขึ้น	กองช่าง (อบต.บ่อภาค อ.ชาติตระการ)
424	ก่อสร้างถนนผิวจราจร คสล. สายบ้านนาตอน-บ้านน้ำจวง อ.ชาติตระการ จ.พิษณุโลก	เพื่อให้เส้นทางคมนาคมมีความปลอดภัย และสะดวกสบายในการใช้สัญจรไป-มา	ถนนผิวจราจร คสล. กว้าง 6 ม. ยาว 700 ม. (รายละเอียดตามแบบแปลน อบจ.พล)	2,000,000 งบ อบจ.พล	1,000,000 งบ อบจ.พล	-	-	-	มีถนนได้มาตรฐาน 100%	ทำให้เส้นทางคมนาคมมีความปลอดภัยและสะดวกสบายในการใช้สัญจรไป-มา เพิ่มมากขึ้น	กองช่าง (อบต.บ่อภาค อ.ชาติตระการ)
425	ปรับปรุงถนนในเขต ต.บ่อภาค อ.ชาติตระการ จ.พิษณุโลก	เพื่อให้เส้นทางคมนาคมมีความปลอดภัย และสะดวกสบายในการใช้สัญจรไป-มา	ปรับปรุงถนน (โดยใช้เครื่องจักรของ อบจ.พิษณุโลก)	1,200,000 งบ อบจ.พล	1,200,000 งบ อบจ.พล	1,200,000 งบ อบจ.พล	1,200,000 งบ อบจ.พล	-	มีถนนได้มาตรฐาน 100%	ทำให้เส้นทางคมนาคมมีความปลอดภัยและสะดวกสบายในการใช้สัญจรไป-มา เพิ่มมากขึ้น	กองช่าง (อบต.บ่อภาค อ.ชาติตระการ)
426	ก่อสร้างถนนดินยกระดับ ผิวจราจรหินคลุก หมู่ที่ 3 - หมู่ที่ 4 อ.ชาติตระการ จ.พิษณุโลก	เพื่อให้เส้นทางคมนาคมมีความปลอดภัย และสะดวกสบายในการใช้สัญจรไป-มา	ถนนดินยกระดับ ผิวจราจรหินคลุก กว้าง 8 ม. ยาว 2,000 ม. (รายละเอียดตามแบบแปลน อบจ.พล)	12,500,000 งบ อบจ.พล	-	-	-	-	มีถนนได้มาตรฐาน 100%	ทำให้เส้นทางคมนาคมมีความปลอดภัยและสะดวกสบายในการใช้สัญจรไป-มา เพิ่มมากขึ้น	กองช่าง (อบต.ชาติตระการ อ.ชาติตระการ)

ก. ยุทธศาสตร์จังหวัดพิษณุโลก ที่ 6 : ส่งเสริมความเข้มแข็งทางสังคม และความมั่นคงตามหลักการบูรณาการบ้านเมืองที่ดี

ข. ยุทธศาสตร์การพัฒนาของ อบท. ในเขตจังหวัดพิษณุโลก ที่ 1 : การบริหารจัดการภาครัฐ ป้อนกับการทุจริตประพฤติชอบและธรรมาภิบาล 8 : การพัฒนาการบริหารจัดการองค์กร และส่งเสริมการบูรณาการการทำงานร่วมกัน

7. ยุทธศาสตร์องค์การบริหารส่วนจังหวัดพิษณุโลก ที่ 7 : ด้านความเข้มแข็งและผังเมือง

แผนงาน : อุตสาหกรรมและการโยธา

ที่	โครงการ/กิจกรรม	วัตถุประสงค์	เป้าหมาย (ผลผลิตของโครงการ)	งบประมาณและพื้นที่ดำเนินงาน					ตัวชี้วัด (KPI)	ผลที่คาดว่าจะได้รับ	หน่วยงานที่รับผิดชอบหลัก
				2561 (บาท)	2562 (บาท)	2563 (บาท)	2564 (บาท)	2565 (บาท)			
427	ก่อสร้างถนนดินยกระดุมผิวจราจรที่เทศบาล หมู่ที่ 4 สายนาไร่องค์แม่เลี้ยง - อช.ชาติตระการ อ.ชาติตระการ จ.พิษณุโลก	เพื่อให้เส้นทางคมนาคมมีความปลอดภัย และสะดวกสบายในการใช้สัญจรไป-มา	ถนนดินยกระดุมผิวจราจรที่เทศบาล กว้าง 8 ม. ยาว 3,200 ม. (รายละเอียดตามแบบแปลน อบจ.พล)	2,000,000 งบ อบจ.พล	-	-	-	-	มีถนนได้มาตรฐาน 100%	ทำให้เส้นทางคมนาคมมีความปลอดภัยและสะดวกสบายในการใช้สัญจรไป-มา เพิ่มมากขึ้น	กองช่าง อบต.ชาติตระการ อ.ชาติตระการ
428	ก่อสร้างถนนผิวจราจร คสล. หมู่ที่ 6 อ.ชาติตระการ เชื่อมต่อกับ หมู่ที่ 7 ต.ป่าแดง อ.ชาติตระการ จ.พิษณุโลก	เพื่อให้เส้นทางคมนาคมมีความปลอดภัย และสะดวกสบายในการใช้สัญจรไป-มา	ถนนผิวจราจร คสล. กว้าง 6 ม. ยาว 2,000 ม. (รายละเอียดตามแบบแปลน อบจ.พล)	6,700,000 งบ อบจ.พล	-	-	-	-	มีถนนได้มาตรฐาน 100%	ทำให้เส้นทางคมนาคมมีความปลอดภัยและสะดวกสบายในการใช้สัญจรไป-มา เพิ่มมากขึ้น	กองช่าง อบต.ชาติตระการ อ.ชาติตระการ
429	ก่อสร้างถนนผิวจราจรคสล. หมู่ที่ 2 อ.ชาติตระการ เชื่อมต่อกับ หมู่ที่ 7 ต.ป่าแดง อ.ชาติตระการ จ.พิษณุโลก	เพื่อให้เส้นทางคมนาคมมีความปลอดภัย และสะดวกสบายในการใช้สัญจรไป-มา	ถนนผิวจราจรที่เทศบาล กว้าง 8 ม. ยาว 2,000 ม. (รายละเอียดตามแบบแปลน อบจ.พล)	1,860,000 งบ อบจ.พล	-	-	-	-	มีถนนได้มาตรฐาน 100%	ทำให้เส้นทางคมนาคมมีความปลอดภัยและสะดวกสบายในการใช้สัญจรไป-มา เพิ่มมากขึ้น	กองช่าง อบต.ชาติตระการ อ.ชาติตระการ
430	ก่อสร้างถนนผิวจราจรคสล. หมู่ที่ 6 อ.ชาติตระการ เชื่อมต่อกับ หมู่ที่ 7 ต.ป่าแดง อ.ชาติตระการ จ.พิษณุโลก	เพื่อให้เส้นทางคมนาคมมีความปลอดภัย และสะดวกสบายในการใช้สัญจรไป-มา	ถนนผิวจราจรที่เทศบาล กว้าง 8 ม. ยาว 2,000 ม. (รายละเอียดตามแบบแปลน อบจ.พล)	1,300,000 งบ อบจ.พล	-	-	-	-	มีถนนได้มาตรฐาน 100%	ทำให้เส้นทางคมนาคมมีความปลอดภัยและสะดวกสบายในการใช้สัญจรไป-มา เพิ่มมากขึ้น	กองช่าง อบต.ชาติตระการ อ.ชาติตระการ

- ก. ยุทธศาสตร์จังหวัดพิษณุโลก ที่ 6 : ส่งเสริมความเข้มแข็งทางสังคม และความมั่นคงทางสังคมและการบริหารจัดการบ้านเมืองที่ดี
- ข. ยุทธศาสตร์การพัฒนาของ อบ.ท. ในเขตจังหวัดพิษณุโลก ที่ 1 : การบริหารจัดการภาครัฐ ป้องกันการทุจริตประพฤตินิยมขอบและธรรมาภิบาล 8 : การพัฒนาการบริหารจัดการองค์กร และส่งเสริมการบูรณาการการทำงานร่วมกัน
7. ยุทธศาสตร์องค์กรบริหารส่วนจังหวัดพิษณุโลก ที่ 7 : ด้านคมนาคมขนส่งและผังเมือง

แผนงาน : ยุทธศาสตร์และการโยธา

ที่	โครงการ/กิจกรรม	วัตถุประสงค์	เป้าหมาย (ผลผลิตของโครงการ)	งบประมาณและที่ผ่านมา				ตัวชี้วัด (KPI)	ผลที่คาดว่าจะได้รับ	หน่วยงาน ที่รับผิดชอบ หลัก
				2561 (บาท)	2562 (บาท)	2563 (บาท)	2564 (บาท)			
431	ก่อสร้างถนนผิวจราจร คสล. หมู่ที่ 6 อ.ชาติตระการ เข็มต่อ หมู่ที่ 7 ตำบลป่าแดง อ.ชาติตระการ จ.พิษณุโลก	เพื่อให้เส้นทางคมนาคม มีความปลอดภัย และ สะดวกสบายในการใช้	ถนนผิวจราจร คสล. กว้าง 6 ม. ยาว 2,000 ม. (รายละเอียดตามแบบ แปลน อบจ.พค)	งบ อบจ.พค -	-	-	-	มีถนนได้ มาตรฐาน 100%	ทำให้เส้นทางคมนาคม มีความปลอดภัยและ สะดวกสบายในการใช้ สัญจรไป-มา เพิ่มมากขึ้น	กองช่าง (อบ.ท.ชาติตระการ อ.ชาติตระการ)
432	ก่อสร้างถนนผิวจราจรหินคลุก สายบ้านเนินหนองบัว ต.สวนเมี่ยง อ.ชาติตระการ เชื่อมต่อบ้านโง้ง ต.คันไฉ่ อ.วัดโบสถ์ จ.พิษณุโลก	เพื่อให้เส้นทางคมนาคม มีความปลอดภัย และ สะดวกสบายในการใช้ สัญจรไป-มา	ถนนผิวจราจรหินคลุก กว้าง 8 ยาว 2,000 ม. (รายละเอียดตามแบบ แปลน อบจ.พค)	งบ อบจ.พค 1,000,000	-	-	-	มีถนนได้ มาตรฐาน 100%	ทำให้เส้นทางคมนาคม มีความปลอดภัยและ สะดวกสบายในการใช้ สัญจรไป-มา เพิ่มมากขึ้น	กองช่าง (อบ.ท.สวนเมี่ยง อ.ชาติตระการ)
433	ก่อสร้างถนนผิวจราจร คสล. สายบ้านหนองซ่าง ต.สวนเมี่ยง เข็มต่อ บ้านเนินสุวรรณ ต. บ้านดง อ.ชาติตระการ จ.พิษณุโลก	เพื่อให้เส้นทางคมนาคม มีความปลอดภัย และ สะดวกสบายในการใช้ สัญจรไป-มา	ถนนผิวจราจร คสล. กว้าง 6 ยาว 7,000 ม. (รายละเอียดตามแบบ แปลน อบจ.พค)	งบ อบจ.พค 1,000,000	-	-	-	มีถนนได้ มาตรฐาน 100%	ทำให้เส้นทางคมนาคม มีความปลอดภัยและ สะดวกสบายในการใช้ สัญจรไป-มา เพิ่มมากขึ้น	กองช่าง (อบ.ท.สวนเมี่ยง อ.ชาติตระการ)
434	ก่อสร้างถนนผิวจราจรลูกรัง สายบ้านโคกใหญ่ ต.สวนเมี่ยง อ.ชาติตระการ เข็มต่อ บ้านแก่งคันนา ต. คันไฉ่ อ.วัดโบสถ์ จ.พิษณุโลก	เพื่อให้เส้นทางคมนาคม มีความปลอดภัย และ สะดวกสบายในการใช้ สัญจรไป-มา	ถนนผิวจราจรลูกรัง กว้าง 8 ยาว 8,000 ม. (รายละเอียดตามแบบ แปลน อบจ.พค)	งบ อบจ.พค 1,000,000	-	-	-	มีถนนได้ มาตรฐาน 100%	ทำให้เส้นทางคมนาคม มีความปลอดภัยและ สะดวกสบายในการใช้ สัญจรไป-มา เพิ่มมากขึ้น	กองช่าง (อบ.ท.สวนเมี่ยง อ.ชาติตระการ)

ก. ยุทธศาสตร์จังหวัดพิษณุโลก ที่ 6 : ส่งเสริมความเข้มแข็งทางสังคม และความมั่นคงทางผลิตภัณฑ์การบริการจัดการปริมาณเนื้อสัตว์

ข. ยุทธศาสตร์การพัฒนาของ อปท. ในเขตจังหวัดพิษณุโลก ที่ 1 : การบริหารจัดการภาคครัวเรือน ป้องกันการทุจริตประทุษร้ายและบรรเทาความเดือดร้อน

7. ยุทธศาสตร์องค์การบริหารส่วนจังหวัดพิษณุโลก ที่ 7 : ด้านคมนาคมขนส่งและผังเมือง

แผนงาน : อุตสาหกรรมและการโยธา

ที่	โครงการ/กิจกรรม	วัตถุประสงค์	เป้าหมาย (ผลผลิตของโครงการ)	งบประมาณและที่ผ่านมา					ตัวชี้วัด (KPI)	ผลที่คาดว่าจะได้รับ	หน่วยงาน ที่รับผิดชอบ
				2561 (บาท)	2562 (บาท)	2563 (บาท)	2564 (บาท)	2565 (บาท)			
435	ก่อสร้างถนนผิวจราจรสูงรังสายห้วยดี ต.ท่าสะพาน เข้มต่อ คลานเมี่ยง อ.ชาติตระการ จ.พิษณุโลก	เพื่อให้เส้นทางคมนาคมมีความปลอดภัย และสะดวกสบายในการใช้สัญจรไป-มา	ถนนผิวจราจรสูงรัง กว้าง 8 ม. ยาว 3,000 ม. (รายละเอียดตามแบบแปลน อบจ. พล)	1,500,000 จงบ.อบจ.พล	1,500,000 จงบ.อบจ.พล	1,500,000 จงบ.อบจ.พล	1,500,000 จงบ.อบจ.พล	-	มีถนนได้มาตรฐาน 100%	ทำให้เส้นทางคมนาคมมีความปลอดภัยและสะดวกสบายในการใช้สัญจรไป-มา เพิ่มมากขึ้น	กองช่าง (อบต.สวนเมี่ยง อ.ชาติตระการ)
436	ก่อสร้างถนนผิวจราจรลาดยางบนเอสทีติกคอนกรีต สายบ้านหัวตง ต.บ้านตอง อ.ชาติตระการ จ.พิษณุโลก	เพื่อให้เส้นทางคมนาคมมีความปลอดภัย และสะดวกสบายในการใช้สัญจรไป-มา	ถนนผิวจราจรลาดยางบนเอสทีติกคอนกรีต กว้าง 6 ม. ยาว 2,300 ม. (รายละเอียดตามแบบแปลน อบจ. พล)	10,000,000 จงบ.อบจ.พล	-	-	-	-	มีถนนได้มาตรฐาน 100%	ทำให้เส้นทางคมนาคมมีความปลอดภัยและสะดวกสบายในการใช้สัญจรไป-มา เพิ่มมากขึ้น	กองช่าง (อบต.บ้านตอง อ.ชาติตระการ)
437	ก่อสร้างถนนผิวจราจรลาดยางบนเอสทีติกคอนกรีต สาย พล.ถ. 65-001 สายบ้านนันทะยอม บ้านห้วยน้ำอุ่น ต.บ้านตอง อ.ชาติตระการ จ.พิษณุโลก	เพื่อให้เส้นทางคมนาคมมีความปลอดภัย และสะดวกสบายในการใช้สัญจรไป-มา	ถนนผิวจราจรลาดยางบนเอสทีติกคอนกรีต กว้าง 6 ม. ยาว 4,300 ม. (รายละเอียดตามแบบแปลน อบจ. พล)	10,000,000 จงบ.อบจ.พล	10,000,000 จงบ.อบจ.พล	10,000,000 จงบ.อบจ.พล	10,000,000 จงบ.อบจ.พล	-	มีถนนได้มาตรฐาน 100%	ทำให้เส้นทางคมนาคมมีความปลอดภัยและสะดวกสบายในการใช้สัญจรไป-มา เพิ่มมากขึ้น	กองช่าง (อบต.บ้านตอง อ.ชาติตระการ)
438	ก่อสร้างถนนผิวจราจรลาดยางบนเอสทีติกคอนกรีต 1143 บ้านนาตาจุม – ห้วยน้ำเย็น ต.บ้านตอง อ.ชาติตระการ จ.พิษณุโลก	เพื่อให้เส้นทางคมนาคมมีความปลอดภัย และสะดวกสบายในการใช้สัญจรไป-มา	ถนนผิวจราจรลาดยางบนเอสทีติกคอนกรีต กว้าง 6 ม. ยาว 8,000 ม. (รายละเอียดตามแบบแปลน อบจ. พล)	1,800,000 จงบ.อบจ.พล	1,800,000 จงบ.อบจ.พล	1,800,000 จงบ.อบจ.พล	1,800,000 จงบ.อบจ.พล	-	มีถนนได้มาตรฐาน 100%	ทำให้เส้นทางคมนาคมมีความปลอดภัยและสะดวกสบายในการใช้สัญจรไป-มา เพิ่มมากขึ้น	กองช่าง (อบต.บ้านตอง อ.ชาติตระการ)

- ก. ยุทธศาสตร์จังหวัดพิษณุโลก ที่ 6 : ส่งเสริมความเข้มแข็งทางสังคม และความมั่นคงตามหลักการบริหารจัดการบ้านเมืองที่ดี
- ข. ยุทธศาสตร์การพัฒนาของ อบท. ในเขตจังหวัดพิษณุโลก ที่ 1 : การบริหารจัดการภาครัฐ ป้องกั้นการทุจริตประพฤตินิยอบและธรรมาภิบาล 8 : การพัฒนาการบริหารจัดการองค์กร และส่งเสริมการบูรณาการการทำงานร่วมกัน
7. ยุทธศาสตร์องค์การบริหารส่วนจังหวัดพิษณุโลก ที่ 7 : ด้านคมนาคมขนส่งและผังเมือง
- แผนงาน : อุตสาหกรรมและการโยธา

ที่	โครงการ/กิจกรรม	วัตถุประสงค์	เป้าหมาย (ผลผลิตของโครงการ)	งบประมาณและที่ผ่านมา					ตัวชี้วัด (KPI)	ผลที่คาดว่าจะได้รับ	หน่วยงาน ที่รับผิดชอบ หลัก
				2561 (บาท)	2562 (บาท)	2563 (บาท)	2564 (บาท)	2565 (บาท)			
439	ก่อสร้างถนนผิวจราจร คลส. สาย พล.ถ. 65 - 003 แยก ทางหลวง 1143 บ้านตีนตก - ท้องขาทาง ต.บ้านดง อ.ชาติตระการ จ.พิษณุโลก	เพื่อให้เส้นทางคมนาคม มีความปลอดภัย และ สะดวกสบายในการใช้ สัญจรไป-มา	ถนนผิวจราจร คลส. กว้าง 6 ม. ยาว 11,300 ม. (รายละเอียดตามแบบ แปลน อบจ.พล)	1,800,000 งบ อบจ.พล	1,800,000 งบ อบจ.พล	1,800,000 งบ อบจ.พล	1,800,000 งบ อบจ.พล	-	มีถนนได้ มาตรฐาน 100%	ทำให้เส้นทางคมนาคม มีความปลอดภัยและ สะดวกสบายในการใช้ สัญจรไป-มา เพิ่มมากขึ้น	กองช่าง (อบต.บ้านดง อ.ชาติตระการ)
440	ก่อสร้างถนนผิวจราจรหินคลุก สายปรางมูมู เข้าไร่ทหาร ผ่านสี่กั ต.บ้านดง อ.ชาติตระการ จ.พิษณุโลก	เพื่อให้เส้นทางคมนาคม มีความปลอดภัย และ สะดวกสบายในการใช้ สัญจรไป-มา	ถนนผิวจราจรหินคลุก กว้าง 8 ม. ยาว 3,000 ม. (รายละเอียดตามแบบ แปลน อบจ.พล)	135,000 งบ อบจ.พล	135,000 งบ อบจ.พล	135,000 งบ อบจ.พล	135,000 งบ อบจ.พล	-	มีถนนได้ มาตรฐาน 100%	ทำให้เส้นทางคมนาคม มีความปลอดภัยและ สะดวกสบายในการใช้ สัญจรไป-มา เพิ่มมากขึ้น	กองช่าง (อบต.บ้านดง อ.ชาติตระการ)
441	ก่อสร้างถนนผิวจราจรหินคลุก สายเขาน้อย - ป่าทราย หมู่ที่ 2 ต.บ้านดง อ.ชาติตระการ จ.พิษณุโลก	เพื่อให้เส้นทางคมนาคม มีความปลอดภัย และ สะดวกสบายในการใช้ สัญจรไป-มา	ถนนผิวจราจรหินคลุก กว้าง 8 ม. ยาว 4,000 ม. (รายละเอียดตามแบบ แปลน อบจ.พล)	280,000 งบ อบจ.พล	280,000 งบ อบจ.พล	280,000 งบ อบจ.พล	280,000 งบ อบจ.พล	-	มีถนนได้ มาตรฐาน 100%	ทำให้เส้นทางคมนาคม มีความปลอดภัยและ สะดวกสบายในการใช้ สัญจรไป-มา เพิ่มมากขึ้น	กองช่าง (อบต.บ้านดง อ.ชาติตระการ)
442	ก่อสร้างสะพาน ข้ามห้วย น้ำปลา ต.บ้านดง อ.ชาติตระการ จ.พิษณุโลก	เพื่อให้ประชาชนมีเส้น ทางคมนาคมที่มีความ สะดวกสบายในการใช้ สัญจรไป-มา	สะพาน คลส. กว้าง 6 ม. ยาว 30 ม. (รายละเอียดตามแบบ แปลน อบจ.พล)	1,500,000 งบ อบจ.พล	1,500,000 งบ อบจ.พล	1,500,000 งบ อบจ.พล	1,500,000 งบ อบจ.พล	-	จำนวนสะพาน ได้รับการก่อสร้าง เพิ่มเติม จำนวน 1 แห่ง	ทำให้มีเส้นทาง คมนาคมใช้สำหรับ สัญจรไป-มาสะดวกขึ้น	กองช่าง (อบต.บ้านดง อ.ชาติตระการ)

ก. ยุทธศาสตร์จังหวัดพิษณุโลก ที่ 6 : ส่งเสริมความเข้มแข็งทางสังคม และความมั่นคงตามหลักการบริหารจัดการบ้านเมืองที่ดี

ข. ยุทธศาสตร์การพัฒนาระบบของ อบต. ในเขตจังหวัดพิษณุโลก ที่ 1 : การบริหารจัดการภาครัฐ ป้องกันการทุจริตประพฤติมิชอบและธรรมาภิบาล 8 : การพัฒนาการบริหารจัดการองค์กร และส่งเสริมการบูรณาการการทำงานร่วมกัน

7. ยุทธศาสตร์องค์การบริหารส่วนจังหวัดพิษณุโลก ที่ 7 : ตำบลชนบทเข้มแข็งและยั่งยืน

แผนงาน : อุตสาหกรรมและการโยธา

ที่	โครงการ/กิจกรรม	วัตถุประสงค์	เป้าหมาย (ผลผลิตของโครงการ)	งบประมาณและที่ผ่านมา					ตัวชี้วัด (KPI)	ผลที่คาดว่าจะได้รับ	หน่วยงาน ที่รับผิดชอบ หลัก
				2561 (บาท)	2562 (บาท)	2563 (บาท)	2564 (บาท)	2565 (บาท)			
443	ก่อสร้างถนนดินถาวรระดับสายไปนายชู ป่าชุมชน หมู่ที่ 14 อ.ชาติตระการ จ.พิษณุโลก	เพื่อให้เส้นทางคมนาคมมีความปลอดภัย และสะดวกสบายในการใช้	ถนนดินถาวรระดับ กว้าง 8 ม. ยาว 6,000 ม. (รายละเอียดตามแบบแปลน อบจ.พล)	450,000 จบ อบจ.พล	450,000 จบ อบจ.พล	450,000 จบ อบจ.พล	450,000 จบ อบจ.พล	-	มีถนนได้มาตรฐาน 100%	ทำให้เส้นทางคมนาคมมีความปลอดภัยและสะดวกสบายในการใช้ สัญญาไป-มา เพิ่มมากขึ้น	กองช่าง (อบต.บ้านดง อ.ชาติตระการ)
444	ซ่อมแซมถนน ต.บ้านดง อ.ชาติตระการ จ.พิษณุโลก	เพื่อให้เส้นทางคมนาคมมีความปลอดภัย และสะดวกสบายในการใช้	ซ่อมแซมถนน กว้าง 6 ม. ยาว 10,000 ม. (รายละเอียดตามแบบแปลน อบจ.พล)	1,250,000 จบ อบจ.พล	1,250,000 จบ อบจ.พล	1,250,000 จบ อบจ.พล	1,250,000 จบ อบจ.พล	-	มีถนนได้มาตรฐาน 100%	ทำให้เส้นทางคมนาคมมีความปลอดภัยและสัญญาไป-มา เพิ่มมากขึ้น	กองช่าง (อบต.บ้านดง อ.ชาติตระการ)
445	ปรับเกรดถนนผิวจราจรใน ต.บ้านดง อ.ชาติตระการ จ.พิษณุโลก	เพื่อให้เส้นทางคมนาคมมีความปลอดภัย และสะดวกสบายในการใช้	ปรับเกรดถนน (โดยใช้เครื่องจักรของ อบจ.พิษณุโลก)	500,000 จบ อบจ.พล	500,000 จบ อบจ.พล	500,000 จบ อบจ.พล	500,000 จบ อบจ.พล	-	มีถนนได้มาตรฐาน 100%	ทำให้เส้นทางคมนาคมมีความปลอดภัยและสัญญาไป-มา เพิ่มมากขึ้น	กองช่าง (อบต.บ้านดง อ.ชาติตระการ)
446	ก่อสร้างถนนผิวจราจร คลล. หมู่ที่ 5 บ้านบึงนาง ต.ท่ามะปราง – หมู่ที่ 7 บ้านบึงนาง อ.ชาติตระการ จ.พิษณุโลก	เพื่อให้เส้นทางคมนาคมมีความปลอดภัย และสะดวกสบายในการใช้	ถนนผิวจราจร คลล. กว้าง 6 ม. ยาว 650 ม. (รายละเอียดตามแบบแปลน อบจ.พล)	2,300,000 จบ อบจ.พล	2,300,000 จบ อบจ.พล	2,300,000 จบ อบจ.พล	2,300,000 จบ อบจ.พล	-	มีถนนได้มาตรฐาน 100%	ทำให้เส้นทางคมนาคมมีความปลอดภัยและสัญญาไป-มา เพิ่มมากขึ้น	กองช่าง (อบต.ท่ามะปราง อ.ชาติตระการ)

- ก. ยุทธศาสตร์จังหวัดพิษณุโลก ที่ 6 : ส่งเสริมความเข้มแข็งทางสังคม และความมั่นคงตามหลักการบริหารจัดการบ้านเมืองที่ดี
- ข. ยุทธศาสตร์การพัฒนาของ อ.พท. ในเขตจังหวัดพิษณุโลก ที่ 1 : การบริหารจัดการภาครัฐ ป้องกันการทุจริตประพฤติมิชอบและธรรมาภิบาล 8 : การพัฒนาการบริหารจัดการองค์กร และส่งเสริมการบูรณาการการทำงานร่วมกัน
7. ยุทธศาสตร์องค์การบริหารส่วนจังหวัดพิษณุโลก ที่ 7 : ด้านความเข้มแข็งและผังเมือง

แผนงาน : อุตสาหกรรมและการโยธา

ที่	โครงการ/กิจกรรม	วัตถุประสงค์	เป้าหมาย (ผลผลิตของโครงการ)	งบประมาณและที่ผ่านมา					ตัวชี้วัด (KPI)	ผลที่คาดว่าจะได้รับ	หน่วยงาน ที่รับผิดชอบ หลัก
				2561 (บาท)	2562 (บาท)	2563 (บาท)	2564 (บาท)	2565 (บาท)			
447	ก่อสร้างถนนผิวจราจร คสล. สาย หมู่ที่ 8 บ้านศรีจันทร์ - หมู่ที่ 7 บ้านห้วยดี ต.ท่าสะแก อ.ชาติตระการ จ.พิษณุโลก	เพื่อให้เส้นทางคมนาคม มีความปลอดภัย และ สะดวกสบายในการใช้ สัญจรไป-มา	ถนนผิวจราจร คสล. กว้าง 6 ม. ยาว 2,900 ม. (รายละเอียดตามแบบ แปลน อบจ.พท.)	10,000,000 งบ อบจ.พท.	10,000,000 งบ อบจ.พท.	10,000,000 งบ อบจ.พท.	10,000,000 งบ อบจ.พท.	-	มีถนนได้ มาตรฐาน 100%	ทำให้เส้นทางคมนาคม มีความปลอดภัยและ สะดวกสบายในการใช้ สัญจรไป-มา เพิ่มมากขึ้น	กองช่าง (อบต.ท่าสะแก อ.ชาติตระการ)
448	ก่อสร้างถนนผิวจราจร คสล. สาย หมู่ที่ 3 บ้านน้อย เชื่อมต่อกับ หมู่ที่ 8 บ้านศรีจันทร์ ต.ท่าสะแก อ.ชาติตระการ จ.พิษณุโลก	เพื่อให้เส้นทางคมนาคม มีความปลอดภัย และ สะดวกสบายในการใช้ สัญจรไป-มา	ถนนผิวจราจร คสล. กว้าง 6 ม. ยาว 1,650 ม. (รายละเอียดตามแบบ แปลน อบจ.พท.)	5,900,000 งบ อบจ.พท.	5,900,000 งบ อบจ.พท.	5,900,000 งบ อบจ.พท.	5,900,000 งบ อบจ.พท.	-	มีถนนได้ มาตรฐาน 100%	ทำให้เส้นทางคมนาคม มีความปลอดภัยและ สะดวกสบายในการใช้ สัญจรไป-มา เพิ่มมากขึ้น	กองช่าง (อบต.ท่าสะแก อ.ชาติตระการ)
449	ก่อสร้างถนนผิวจราจรหินคลุก สายบ้านกน้อย หมู่ที่ 7 ต.ป่าแดง เชื่อมต่อ บ้านนาเปอะ อ.ชาติตระการ จ.พิษณุโลก	เพื่อให้เส้นทางคมนาคม มีความปลอดภัย และ สะดวกสบายในการใช้ สัญจรไป-มา	ถนนผิวจราจรหินคลุก กว้าง 8 ม. ยาว 1,500 ม. (รายละเอียดตามแบบ แปลน อบจ.พท.)	2,000,000 งบ อบจ.พท.	2,000,000 งบ อบจ.พท.	2,000,000 งบ อบจ.พท.	2,000,000 งบ อบจ.พท.	-	มีถนนได้ มาตรฐาน 100%	ทำให้เส้นทางคมนาคม มีความปลอดภัยและ สะดวกสบายในการใช้ สัญจรไป-มา เพิ่มมากขึ้น	กองช่าง (อบต.ป่าแดง อ.ชาติตระการ)
450	ก่อสร้างถนนผิวจราจรหินคลุก สายหินน้ำเต้า ต.ป่าแดง เชื่อมต่อกับ ต.สวนเมี่ยง อ.ชาติตระการ จ.พิษณุโลก	เพื่อให้เส้นทางคมนาคม มีความปลอดภัย และ สะดวกสบายในการใช้ สัญจรไป-มา	ถนนผิวจราจรหินคลุก กว้าง 8 ม. ยาว 1,000 ม. (รายละเอียดตามแบบ แปลน อบจ.พท.)	500,000 งบ อบจ.พท.	500,000 งบ อบจ.พท.	500,000 งบ อบจ.พท.	500,000 งบ อบจ.พท.	-	มีถนนได้ มาตรฐาน 100%	ทำให้เส้นทางคมนาคม มีความปลอดภัยและ สะดวกสบายในการใช้ สัญจรไป-มา เพิ่มมากขึ้น	กองช่าง (อบต.ป่าแดง อ.ชาติตระการ)

ก. ยุทธศาสตร์จังหวัดภูเก็ตที่ 6 : ส่งเสริมความเข้มแข็งทางสังคม และความมั่นคงตามหลักการบริหารจัดการบ้านเมืองที่ดี

ข. ยุทธศาสตร์การพัฒนาของ อบท. ในเขตจังหวัดภูเก็ตที่ 1 : การบริหารจัดการภาครัฐ ป้อนบริการสู่ประชาชนและธรรมภิบาล 8 : การพัฒนาการบริหารจัดการองค์กร และส่งเสริมการบูรณาการการทำงานร่วมกัน

7. ยุทธศาสตร์องค์การบริหารจังหวัดภูเก็ต ที่ 7 : ด้านคมนาคมขนส่งและผังเมือง

แผนงาน : อุตสาหกรรมและการโยธา

ที่	โครงการ/กิจกรรม	วัตถุประสงค์	เป้าหมาย (ผลผลิตของโครงการ)	งบประมาณและที่ผ่านมา					ตัวชี้วัด (KPI)	ผลที่คาดว่าจะได้รับ	หน่วยงาน ที่รับผิดชอบ หลัก	
				2561 (บาท)	2562 (บาท)	2563 (บาท)	2564 (บาท)	2565 (บาท)				
451	ก่อสร้างถนนผิวจราจร คสล. สายวิชัยมาเกวอ หมู่ที่ 10 ตำบลแกลง อ.ชาติตระการ จ.พิจิตรโลก	เพื่อให้เส้นทางคมนาคมมีความปลอดภัย และสะดวกสบายในการใช้สัญจรไป-มา	ถนนผิวจราจร คสล. กว้าง 6 ม. ยาว 3,500 ม. (รายละเอียดตามแบบแปลน อบจ.พล)	-	12,600,000 งบ อบจ.พล	-	-	-	-	มีถนนได้มาตรฐาน 100%	ทำให้เส้นทางคมนาคมมีความปลอดภัยและสะดวกสบายในการใช้สัญจรไป-มา เพิ่มมากขึ้น	กองช่าง (อบต.ป่าแดง อ.ชาติตระการ)
452	ก่อสร้างถนนผิวจราจรลูกรัง สายวัดพระธาตุ ต.ป่าแดง หมู่ที่ 11 เขตอ.ค.บ้านคาง อ.ชาติตระการ จ.พิจิตรโลก	เพื่อให้เส้นทางคมนาคมมีความปลอดภัย และสะดวกสบายในการใช้สัญจรไป-มา	ถนนผิวจราจรลูกรัง กว้าง 8 ม. ยาว 3,000 ม. (รายละเอียดตามแบบแปลน อบจ.พล)	500,000 งบ อบจ.พล	500,000 งบ อบจ.พล	500,000 งบ อบจ.พล	500,000 งบ อบจ.พล	-	-	มีถนนได้มาตรฐาน 100%	ทำให้เส้นทางคมนาคมมีความปลอดภัยและสะดวกสบายในการใช้สัญจรไป-มา เพิ่มมากขึ้น	กองช่าง (อบต.ป่าแดง อ.ชาติตระการ)
453	ก่อสร้างถนนผิวจราจร คสล. สายน้ำกาศน้อย หมู่ที่ 7 ต.ป่าแดง เขตอ.ค.บ้านคาง อ.ชาติตระการ จ.พิจิตรโลก	เพื่อให้เส้นทางคมนาคมมีความปลอดภัย และสะดวกสบายในการใช้สัญจรไป-มา	ถนนผิวจราจร คสล. กว้าง 6 ม. ยาว 1,500 ม. (รายละเอียดตามแบบแปลน อบจ.พล)	5,400,000 งบ อบจ.พล	-	-	-	-	-	มีถนนได้มาตรฐาน 100%	ทำให้เส้นทางคมนาคมมีความปลอดภัยและสะดวกสบายในการใช้สัญจรไป-มา เพิ่มมากขึ้น	กองช่าง (อบต.ป่าแดง อ.ชาติตระการ)
454	ก่อสร้างถนนผิวจราจร คสล. สายชอมนะตือ หมู่ที่ 9 อ.ชาติตระการ จ.พิจิตรโลก	เพื่อให้เส้นทางคมนาคมมีความปลอดภัย และสะดวกสบายในการใช้สัญจรไป-มา	ถนนผิวจราจร คสล. กว้าง 6 ม. ยาว 500 ม. (รายละเอียดตามแบบแปลน อบจ.พล)	500,000 งบ อบจ.พล	500,000 งบ อบจ.พล	500,000 งบ อบจ.พล	500,000 งบ อบจ.พล	-	-	มีถนนได้มาตรฐาน 100%	ทำให้เส้นทางคมนาคมมีความปลอดภัยและสะดวกสบายในการใช้สัญจรไป-มา เพิ่มมากขึ้น	กองช่าง (อบต.ป่าแดง อ.ชาติตระการ)

- ก. ยุทธศาสตร์จังหวัดพิษณุโลก ที่ 6 : ส่งเสริมความเข้มแข็งทางสังคม และความมั่นคงตามหลักการบริหารจัดการบ้านเมืองที่ดี
- ข. ยุทธศาสตร์การพัฒนาของ อบท. ในเขตจังหวัดพิษณุโลก ที่ 1 : การบริหารจัดการภาคภาครัฐ ป้องกันการทุจริตประพฤติมิชอบและธรรมาภิบาล 8 : การพัฒนาการบริหารจัดการองค์กร และส่งเสริมการบูรณาการการทำงานร่วมกัน
7. ยุทธศาสตร์องค์การบริหารส่วนจังหวัดพิษณุโลก ที่ 7 : ด้านคมนาคมขนส่งและผังเมือง

แผนงาน : อุตสาหกรรมและการโยธา

ที่	โครงการ/กิจกรรม	วัตถุประสงค์	เป้าหมาย (ผลผลิตของโครงการ)	งบประมาณและที่ผ่านมา					ตัวชี้วัด (KPI)	ผลที่คาดว่าจะได้รับ	หน่วยงาน รับผิดชอบ หลัก
				2561 (บาท)	2562 (บาท)	2563 (บาท)	2564 (บาท)	2565 (บาท)			
455	ก่อสร้าง สะพาน คสล. ข้ามลำน้ำคลี่ จุดบ้านตาแบ่ง หมู่ที่ 12 ต.ป่าแดง อ.ชาติตระการ จ.พิษณุโลก	เพื่อให้ประชาชนมีเส้นทางคมนาคมที่มีความสะดวกสบายในการใช้สัญจรไป-มา	สะพาน คสล. กว้าง 7 ม. ยาว 30 ม. (รายละเอียดตามแบบแปลน อบจ.พล)	2,380,000 งบ อบจ.พล	-	-	-	-	จำนวนสะพาน คสล.ได้รับการก่อสร้างเพิ่มเติม จำนวน 1 แห่ง	ทำให้มีเส้นทางคมนาคมไม่ใช้สำหรับสัญจรไป-มาสะดวกขึ้น	กองช่าง (อบต.ป่าแดง อ.ชาติตระการ)
456	ก่อสร้าง สะพาน คสล. ข้ามลำน้ำคลี่ สายบ้านใหม่ ไทยเจริญ - หนองขาหย่าง ต.ป่าแดง อ.ชาติตระการ จ.พิษณุโลก	เพื่อให้ประชาชนมีเส้นทางคมนาคมที่มีความสะดวกสบายในการใช้สัญจรไป-มา	สะพาน คสล. กว้าง 7 ม. ยาว 30 ม. (รายละเอียดตามแบบแปลน อบจ.พล)	2,380,000 งบ อบจ.พล	2,380,000 งบ อบจ.พล	500,000 งบ อบจ.พล	500,000 งบ อบจ.พล	-	จำนวนสะพาน คสล.ได้รับการก่อสร้างเพิ่มเติม จำนวน 1 แห่ง	ทำให้มีเส้นทางคมนาคมไม่ใช้สำหรับสัญจรไป-มาสะดวกขึ้น	กองช่าง (อบต.ป่าแดง อ.ชาติตระการ)
457	ก่อสร้างถนนผิวจราจรหินคลุก สายห้วยอี๋ย หมู่ที่ 12 ต.ป่าแดง เข้มต่อ ต.ป่าแดง อ.ชาติตระการ จ.พิษณุโลก	เพื่อให้เส้นทางคมนาคมมีความปลอดภัย และสะดวกสบายในการใช้สัญจรไป-มา	ถนนผิวจราจรหินคลุก กว้าง 8 ม. ยาว 3,000 ม. (รายละเอียดตามแบบแปลน อบจ.พล)	500,000 งบ อบจ.พล	500,000 งบ อบจ.พล	500,000 งบ อบจ.พล	500,000 งบ อบจ.พล	-	มีถนนที่ได้มาตรฐาน 100%	ทำให้เส้นทางคมนาคมมีความปลอดภัยและสะดวกสบายในการใช้สัญจรไป-มาเพิ่มมากขึ้น	กองช่าง (อบต.ป่าแดง อ.ชาติตระการ)
458	ก่อสร้างถนนผิวจราจรหินคลุก สายห้วยกกเตี๋ย หมู่ที่ 9 ต.ป่าแดง เข้มต่อ ต.ชาติตระการ อ.ชาติตระการ จ.พิษณุโลก	เพื่อให้เส้นทางคมนาคมมีความปลอดภัย และสะดวกสบายในการใช้สัญจรไป-มา	ถนนผิวจราจรหินคลุก กว้าง 8 ม. ยาว 1,000 ม. (รายละเอียดตามแบบแปลน อบจ.พล)	500,000 งบ อบจ.พล	500,000 งบ อบจ.พล	500,000 งบ อบจ.พล	500,000 งบ อบจ.พล	-	มีถนนที่ได้มาตรฐาน 100%	ทำให้เส้นทางคมนาคมมีความปลอดภัยและสะดวกสบายในการใช้สัญจรไป-มาเพิ่มมากขึ้น	กองช่าง (อบต.ป่าแดง อ.ชาติตระการ)

ก. ยุทธศาสตร์จังหวัดพะเยาโลก ที่ 6 : ส่งเสริมความเข้มแข็งทางสังคม และความมั่นคงทางทรัพยากรจัดการบ้านเมืองที่ดี

ข. ยุทธศาสตร์การพัฒนาของ อบท. ในเขตจังหวัดพะเยาโลก ที่ 1 : การบริหารจัดการภาครัฐ ปู่ออกมีการทุจริตประพฤติมิชอบและธรรมาภิบาล 8 : การพัฒนาการบริหารจัดการองค์กร และส่งเสริมการบูรณาการที่ทำงานร่วมกัน

7. ยุทธศาสตร์องค์การบริหารส่วนจังหวัดพะเยาโลก ที่ 7 : ตำบลขนาดชนบทและผังเมือง

แผนงาน : อุตสาหกรรมและการโยธา

ที่	โครงการ/กิจกรรม	วัตถุประสงค์	เป้าหมาย (ผลผลิตของโครงการ)	งบประมาณและที่ผ่านมา					ตัวชี้วัด (KPI)	ผลที่คาดว่าจะ จะได้รับ	หน่วยงาน ที่รับผิดชอบ หลัก
				2561 (บาท)	2562 (บาท)	2563 (บาท)	2564 (บาท)	2565 (บาท)			
459	ปรับปรุงถนนผิวจราจร ถนนยางแบริดจ์ สาย หมู่ที่ 10 ต.วงษ์ฮ้อย เชื่อมต่อน้ำที่ 7 ต.ตงประคำ อ.พริ้งพริ้ว จ.พะเยา	เพื่อปรับปรุงถนน มีความปลอดภัย และ สะดวกสบายในการใช้ สัญจรไป-มา	ถนนผิวจราจรลาดยาง แบบผิวเรียบ กว้าง 6 ม. ยาว 580 ม. (รายละเอียดตามแบบ แปลน อบจ.พล)	1,000,000 (บาท)	- (บาท)	- (บาท)	- (บาท)	- (บาท)	- (บาท)	มีถนนลาดยางและ สะดวกสบายในการใช้ สัญจรไป-มา เพิ่มขึ้น	กองช่าง (อบต. วงษ์ฮ้อย อ.พริ้งพริ้ว)
460	ก่อสร้างถนนผิวจราจรลาดยางแบบ แอสฟัลต์ติกคอบริค สาย บ้านคลองตาล หมู่ที่ 8 ต.หนองแขม เชื่อมต่อน้ำที่ 8 อ.พริ้งพริ้ว จ.พะเยา	เพื่อให้มีเส้นทางคมนาคม ให้ประชาชนใช้สัญจรไป-มา และขนส่งผลผลิตทางการ เกษตร	ก่อสร้างถนนผิวจราจร คสล. กว้าง 6.00 เมตร ยาว 1,200.00 เมตร (รายละเอียดตามแบบ แปลน อบจ.พล)	- (บาท)	4,560,000 (บาท)	- (บาท)	4,560,000 (บาท)	- (บาท)	มีถนนที่เต็มมาตรฐาน เพื่อให้ประชาชนใช้ สัญจรไป-มา ดีขึ้น 100%	ทำนบประชาชนเดิมทาง สัญจร ไป-มาและการส่ง ผลผลิตทางการเกษตร ออกสู่ตลาดการค้าได้ สะดวกรวดเร็วขึ้น	กองช่าง (อบต. หนองแขม อ.พริ้งพริ้ว)
461	ก่อสร้างถนนผิวจราจร คสล. ต.วังงาม เชื่อมต่อน้ำที่ 11 ต.วัดพริก อ.เมืองฯ จ.พะเยา	เพื่อให้มีเส้นทางคมนาคม ให้ประชาชนใช้สัญจร ไปมา-มา และขนส่ง ผลผลิตทางการเกษตร	ถนนผิวจราจร คสล. กว้าง 6 ม. ยาว 1,000 ม. (รายละเอียดตามแบบ แปลน อบจ.พล)	800,000 (บาท)	800,000 (บาท)	800,000 (บาท)	800,000 (บาท)	- (บาท)	มีถนนที่เต็ม มาตรฐานเพื่อให้ ประชาชนใช้ สัญจรไปมา ดีขึ้น 100 %	ทำนบประชาชนเดิมทาง สัญจร ไป-มาและการ ส่งผลผลิตทางการ เกษตรออกสู่ตลาด การค้าได้สะดวก รวดเร็วขึ้น	กองช่าง (อบต.วังงาม อ.เมืองฯ)

ก. ยุทธศาสตร์จังหวัดพิษณุโลก ที่ 6 : ส่งเสริมความเข้มแข็งทางสังคม และความมั่นคงตามหลักการบริหารจัดการบ้านเมืองที่ดี

ข. ยุทธศาสตร์การพัฒนาของ อปท. ในเขตจังหวัดพิษณุโลก ที่ 1 : การบริหารจัดการภาครัฐ ป้องกันการทุจริตประทุมิชอบและธรรมาภิบาล 8 : การพัฒนาการบริหารจัดการองค์กร และส่งเสริมการบูรณาการการทำงานร่วมกัน

7. ยุทธศาสตร์องค์การบริหารส่วนจังหวัดพิษณุโลก ที่ 7 : ด้านคมนาคมขนส่งและผังเมือง

แผนงาน : อุตสาหกรรมและการโยธา

ที่	โครงการ/กิจกรรม	วัตถุประสงค์	เป้าหมาย (ผลผลิตของโครงการ)	งบประมาณและที่ผ่านมา				ตัวชี้วัด (KPI)	ผลที่คาดว่าจะได้รับ	หน่วยงาน รับผิดชอบ หลัก
				2561 (บาท)	2562 (บาท)	2563 (บาท)	2564 (บาท)			
462	ปรับปรุงถนนผิวจราจรลาดยาง แบบแอสฟัลติกคอนกรีต สาย หมู่ที่ 7 - 8 นครป่าหมาก เชื่อมต่อกับ ท.ท่าตาล อ.บางกระทุ่ม จ.พิษณุโลก	เพื่อให้มีเส้นทางคมนาคม ให้ประชาชนใช้สัญจร ไป - มา และขนส่ง ผลผลิตทางการเกษตร	ปรับปรุงถนนผิวจราจร ลาดยางแบบแอสฟัลติก คอนกรีต กว้าง 6.00 เมตร ยาว 635.00 เมตร (รายละเอียดตามแบบแปลน อบจ.พล.)	2,400,000 งบ อบจ.พล. งบ อบจ.พล.	2,400,000 งบ อบจ.พล.	2563 (บาท)	2564 (บาท)	2565 (บาท)	มีถนนที่ได้มาตรฐาน เพื่อให้ประชาชน ใช้สัญจรไป - มา ดีขึ้น 100 %	กองช่าง (อบต. นครป่าหมาก อ.บางกระทุ่ม)
463	ก่อสร้างถนนผิวจราจรลาดยาง แบบผิวเรียบ สาย หมู่ที่ 11 ต.นครป่าหมาก เชื่อมต่อ หมู่ที่ 8 ต.ท่าตาล อ.บางกระทุ่ม จ.พิษณุโลก	เพื่อให้มีเส้นทางคมนาคม ให้ประชาชนใช้สัญจร ไป - มา และขนส่ง ผลผลิตทางการเกษตร	ก่อสร้างถนนผิวจราจร ลาดยางแบบผิวเรียบ กว้าง 6.00 เมตร ยาว 1,050.00 เมตร (รายละเอียดตามแบบแปลน อบจ.พล.)	4,000,000 งบ อบจ.พล.	4,000,000 งบ อบจ.พล.	4,000,000 งบ อบจ.พล.	-	-	มีถนนที่ได้มาตรฐาน เพื่อให้ประชาชน ใช้สัญจรไป - มา ดีขึ้น 100 %	กองช่าง (อบต. นครป่าหมาก อ.บางกระทุ่ม)
464	ปรับปรุงถนนผิวจราจรลาดยาง แบบแอสฟัลติกคอนกรีต สาย บ้านแหลมทอง ต.ดงประจำ อ.พรหมพิราม จ.พิษณุโลก เชื่อมต่อกับ ต.นาอิน อ.พิชัย จ.อุตรดิตถ์	เพื่อให้มีเส้นทางคมนาคม ให้ประชาชนใช้สัญจร ไป - มา และขนส่ง ผลผลิตทางการเกษตร	ปรับปรุงถนนผิวจราจร ลาดยางแบบแอสฟัลติก คอนกรีต กว้าง 6.00 เมตร ยาว 2,200.00 เมตร (รายละเอียดตามแบบแปลน อบจ.พล.)	6,000,000 งบ อบจ.พล.	6,000,000 งบ อบจ.พล.	-	6,000,000 งบ อบจ.พล.	-	มีถนนที่ได้มาตรฐาน เพื่อให้ประชาชน ใช้สัญจรไป - มา ดีขึ้น 100 %	กองช่าง (อบต. ดงประจำ อ.พรหมพิราม)

ก. ยุทธศาสตร์จังหวัดพิษณุโลก ที่ 6 : ส่งเสริมความเข้มแข็งทางสังคม และความมั่นคงตามหลักการจัดการบ้านเมืองที่ดี

ข. ยุทธศาสตร์การพัฒนาของ อ.พท. ในเขตจังหวัดพิษณุโลก ที่ 1 : การบริหารจัดการการภาครัฐฯ ป้องถิ่นการทุจริตประพฤติมิชอบและรรรภกิบาล 8 : การพัฒนาการบริหารจัดการองค์กร และส่งเสริมการบูรณาการการทำงานร่วมกัน

7. ยุทธศาสตร์องค์การบริหารส่วนจังหวัดพิษณุโลก ที่ 7 : ด้านคมนาคมขนส่งและผังเมือง

แผนงาน : อุตสาหกรรมและการโยธา

ที่	โครงการ/กิจกรรม	วัตถุประสงค์	เป้าหมาย (ผลผลิตของโครงการ)	งบประมาณและที่ผ่านมา					ตัวชี้วัด (KPI)	ผลที่คาดว่าจะได้รับ	หน่วยงาน ที่รับผิดชอบ หลัก
				2561 (บาท)	2562 (บาท)	2563 (บาท)	2564 (บาท)	2565 (บาท)			
465	ปรับปรุงถนนผิวจราจรลาดยางแบบผิวเรียบ สาย หมู่ที่ 7 ต.ท่าช้าง เชื่อมต่อ ต.มะตอย อ.พรหมพิราม จ.พิษณุโลก	เพื่อให้มีเส้นทางคมนาคมให้ประชาชนใช้สัญจรไป - มา และขนส่งผลผลิตทางการเกษตร	ปรับปรุงถนนผิวจราจรลาดยางแบบผิวเรียบ กว้าง 6.00 เมตร ระยะทางตลอดสายยาว 3,000.00 เมตร (รายละเอียดตามแบบแปลน อบจ.พล.)	-	5,000,000 งบ อบจ.พล.	5,000,000 งบ อบจ.พล.	5,000,000 งบ อบจ.พล.	-	มีถนนที่ได้มาตรฐานเพื่อให้ประชาชนใช้สัญจรไป - มา ดีขึ้น 100 %	ทำให้อาณาเขตดินทางสัญจรไป - มา และการส่งผลผลิตทางการเกษตรออกสู่ตลาดการค้าได้สะดวกรวดเร็วยิ่งขึ้น	กองช่าง (อบต.ท่าช้าง อ.พรหมพิราม)
466	ก่อสร้างถนนผิวจราจรลาดยางแบบแอสฟัลท์ติกคอนกรีต สาย หมู่ที่ 9 บ้านคลองเมฆ ต.ท่าช้าง อ.พรหมพิราม เชื่อมต่อ ต.โพธิ์ออก อ.พรหมพิราม จ.พิษณุโลก	เพื่อให้มีเส้นทางคมนาคมให้ประชาชนใช้สัญจรไป - มา และขนส่งผลผลิตทางการเกษตร	ก่อสร้างถนนผิวจราจรลาดยางแบบแอสฟัลท์ติกคอนกรีต กว้าง 6.00 เมตร ยาว 5000.00 เมตร (รายละเอียดตามแบบแปลน อบจ.พล.)	-	1,600,000 งบ อบจ.พล.	-	1,600,000 งบ อบจ.พล.	-	มีถนนที่ได้มาตรฐานเพื่อให้ประชาชนใช้สัญจรไป - มา ดีขึ้น 100 %	ทำให้อาณาเขตดินทางสัญจรไป - มา และการส่งผลผลิตทางการเกษตรออกสู่ตลาดการค้าได้สะดวกรวดเร็วยิ่งขึ้น	กองช่าง (อบต.ท่าช้าง อ.พรหมพิราม)

ก. ยุทธศาสตร์จังหวัดพิษณุโลก ที่ 6 : ส่งเสริมความเข้มแข็งทางสังคม และความมั่นคงตามหลักการบริหารจัดการบ้านเมืองที่ดี
 ข. ยุทธศาสตร์การพัฒนาของ อบท. ในเขตจังหวัดพิษณุโลก ที่ 1 : การบริหารจัดการภาครัฐ เชื่อมกันการทุจริตประพฤติมิชอบและธรรมาภิบาล 8 : การพัฒนาการบริหารจัดการองค์กร และส่งเสริมการบูรณาการการทำงานร่วมกัน
 7. ยุทธศาสตร์องค์กรการบริหารส่วนจังหวัดพิษณุโลก ที่ 7 : ด้านคมนาคมขนส่งและผังเมือง
 แผนงาน : อุตสาหกรรมและการโยธา

ที่	โครงการ/กิจกรรม	วัตถุประสงค์	เป้าหมาย (ผลผลิตของโครงการ)	งบประมาณและที่เข้ามา					ตัวชี้วัด (KPI)	ผลที่คาดว่าจะได้รับ	หน่วยงาน ที่รับผิดชอบ หลัก
				2561 (บาท)	2562 (บาท)	2563 (บาท)	2564 (บาท)	2565 (บาท)			
467	ก่อสร้างถนนผิวจราจร คลส. สาย หมู่ที่ 3 บ้านปากคลอง ต.หอกลอง เชื่อมต่อ ต.ท่าช้าง อ.พรหมพิราม จ.พิษณุโลก	เพื่อให้มีเส้นทางคมนาคม ให้ประชาชนใช้สัญจร ไป - มา และขนส่ง ผลผลิตทางการเกษตร	ก่อสร้างถนนผิวจราจร คลส. กว้าง 6.00 เมตร ยาว 1,075.00 เมตร ระยะทางตลอดสายยาว 3,000.00 กม. (รายละเอียดตามแบบแปลน อบจ.พล.)	4,200,000 งบ อบจ.พล.	4,200,000 งบ อบจ.พล.	4,200,000 งบ อบจ.พล.	4,200,000 งบ อบจ.พล.	-	มีถนนที่ได้มาตรฐาน เพื่อให้ประชาชน ใช้สัญจรไป - มา ดีขึ้น 100 %	ทำให้ประชาชนเดินทาง สัญจรไป - มา และการ ส่งผลผลิตทางการเกษตร ออกสู่ตลาดการค้าได้ สะดวกรวดเร็วยิ่งขึ้น	กองช่าง (อบต. หอกลอง อ.พรหมพิราม)
468	ก่อสร้างถนนผิวจราจร คลส. สาย หมู่ที่ 4 บ้านวังสะตือ ต.วังวน เชื่อมต่อ ต.ท่าช้าง อ.พรหมพิราม จ.พิษณุโลก	เพื่อให้มีเส้นทางคมนาคม ให้ประชาชนใช้สัญจร ไป - มา และขนส่ง ผลผลิตทางการเกษตร	ก่อสร้างถนนผิวจราจร คลส. กว้าง 6.00 เมตร ระยะทางตลอดสายยาว 2,900.00 เมตร (รายละเอียดตามแบบแปลน อบจ.พล.)	10,200,000 งบ อบจ.พล.	-	-	10,200,000 งบ อบจ.พล.	-	มีถนนที่ได้มาตรฐาน เพื่อให้ประชาชน ใช้สัญจรไป - มา ดีขึ้น 100 %	ทำให้ประชาชนเดินทาง สัญจรไป - มา และการ ส่งผลผลิตทางการเกษตร ออกสู่ตลาดการค้าได้ สะดวกรวดเร็วยิ่งขึ้น	กองช่าง (อบต.วังวน อ.พรหมพิราม)
469	ก่อสร้างถนนผิวจราจร คลส. สาย หมู่ที่ 10 บ้านห้วยตั้ง ต.พรหมพิราม เชื่อมต่อ ต.ท่าช้าง อ.พรหมพิราม จ.พิษณุโลก	เพื่อให้มีเส้นทางคมนาคม ให้ประชาชนใช้สัญจร ไป - มา และขนส่ง ผลผลิตทางการเกษตร	ก่อสร้างถนนผิวจราจร คลส. กว้าง 6.00 เมตร ยาว 1,100.00 เมตร (รายละเอียดตามแบบแปลน อบจ.พล.)	3,900,000 งบ อบจ.พล.	-	-	3,900,000 งบ อบจ.พล.	-	มีถนนที่ได้มาตรฐาน เพื่อให้ประชาชน ใช้สัญจรไป - มา ดีขึ้น 100 %	ทำให้ประชาชนเดินทาง สัญจรไป - มา และการ ส่งผลผลิตทางการเกษตร ออกสู่ตลาดการค้าได้ สะดวกรวดเร็วยิ่งขึ้น	กองช่าง (อบต. พรหมพิราม อ.พรหมพิราม)

ก. ยุทธศาสตร์จังหวัดพิษณุโลก ที่ 6 : ส่งเสริมความเข้มแข็งทางสังคม และความมั่นคงทางมหัศจรรย์การบริหารจัดการบ้านเมืองที่ดี

ข. ยุทธศาสตร์การพัฒนาของ อปท. ในเขตจังหวัดพิษณุโลก ที่ 1 : การบริหารจัดการภาครัฐ ป้องกันการทุจริตประพฤติมิชอบและธรรมาภิบาล 8 : การพัฒนาการบริหารจัดการองค์กร และส่งเสริมการบูรณาการการทำงานร่วมกัน

7. ยุทธศาสตร์องค์การบริหารส่วนจังหวัดพิษณุโลก ที่ 7 : ด้านคมนาคมขนส่งและผังเมือง

แผนงาน : อุตสาหกรรมและการโยธา

ที่	โครงการกิจกรรม	วัตถุประสงค์	เป้าหมาย (ผลผลิตของโครงการ)	งบประมาณและที่มา					ตัวชี้วัด (KPI)	ผลที่คาดว่าจะได้รับ	หน่วยงาน ที่รับผิดชอบหลัก	
				2561 (บาท)	2562 (บาท)	2563 (บาท)	2564 (บาท)	2565 (บาท)				
470	ปรับปรุงถนนผิวจราจรลาดยางแบบแอสฟัลท์ติกคอนกรีต (โดยวิธี Recycled In-Place) สาย บ้านหนองสูง หมู่ที่ 13 ต.พางม อ.วัดโบสถ์ ถึง บ้านขาน้ำสุด หมู่ที่ 6 ต.ทับยายเชียง อ.พรหมพิราม จ.พิษณุโลก	เพื่อให้มีเส้นทางคมนาคมให้ประชาชนใช้สัญจรไป - มา และขนส่ง ผลผลิตทางการเกษตร	ปรับปรุงถนนผิวจราจรลาดยางแบบแอสฟัลท์ติกคอนกรีต (โดยวิธี Recycled In-Place) กว้าง 6.00 เมตร ระยะทางตลอดสายยาว 7.450 เมตร (รายละเอียดตามแบบแปลน อบจ.พล.)	-	8,000,000 งบ อบจ.พล.	8,000,000 งบ อบจ.พล.	8,000,000 งบ อบจ.พล.	8,000,000 งบ อบจ.พล.	-	มีถนนที่เต็มมาตรฐานเพื่อให้บริการประชาชนให้สัญจรไป - มา ได้ถึง 100 %	ทำให้ประชาชนเดินทางสัญจรไป - มา และการส่งผลผลิตทางการเกษตร ออกสู่ตลาดการค้าได้สะดวกรวดเร็วยิ่งขึ้น	กองช่าง (อบต.พางม) อ.วัดโบสถ์
471	ก่อสร้างถนนผิวจราจร คสล. สาย หมู่ที่ 2 บ้านท่าปากห้วย - หมู่ที่ 8 บ้านท่าขอนเบน ต.วัดโบสถ์ เชื่อมต่อ ต.คันโช้ง ต.บ้านยาง อ.วัดโบสถ์ จ.พิษณุโลก	เพื่อให้มีเส้นทางคมนาคมให้ประชาชนใช้สัญจรไป - มา และขนส่ง ผลผลิตทางการเกษตร	ก่อสร้างถนนผิวจราจร คสล. กว้าง 6 เมตร ยาว 400 เมตร (รายละเอียดตามแบบแปลน อบจ.พล.)	-	1,134,000 งบ อบจ.พล.	1,134,000 งบ อบจ.พล.	1,134,000 งบ อบจ.พล.	-	มีถนนที่เต็มมาตรฐานเพื่อให้ประชาชนให้สัญจรไป - มา ได้ถึง 100 %	ทำให้ประชาชนเดินทางสัญจรไป - มา และการส่งผลผลิตทางการเกษตร ออกสู่ตลาดการค้าได้สะดวกรวดเร็วยิ่งขึ้น	กองช่าง (อบต.หินลาด) อ.วัดโบสถ์	

- ก. ยุทธศาสตร์จังหวัดพิษณุโลก ที่ 6 : ส่งเสริมความเข้มแข็งทางสังคม และความมั่นคงตามหลักการบริหารจัดการบ้านเมืองที่ดี
- ข. ยุทธศาสตร์การพัฒนาของ อบต. ในเขตจังหวัดพิษณุโลก ที่ 1 : การบริหารจัดการภาครัฐ ป้องกันการทุจริตประพฤติมิชอบและธรรมาภิบาล 8 : การพัฒนาการบริหารจัดการองค์กร และส่งเสริมการบูรณาการการทำงานร่วมกัน
7. ยุทธศาสตร์องค์การบริหารส่วนจังหวัดพิษณุโลก ที่ 7 : ด้านคมนาคมขนส่งและผังเมือง

แผนงาน : อุตสาหกรรมและการโยธา

ที่	โครงการ/กิจกรรม	วัตถุประสงค์	เป้าหมาย (ผลผลิตของโครงการ)	งบประมาณและที่ผ่านมา				ตัวชี้วัด (KPI)	ผลที่คาดว่าจะได้รับ	หน่วยงาน ที่รับผิดชอบ หลัก
				2561 (บาท)	2562 (บาท)	2563 (บาท)	2564 (บาท)			
472	ก่อสร้างถนนผิวจราจรลาดยางแบบแอสฟัลติกคอนกรีต สาย หมู่ที่ 6 - ท่ามะพลับ หมู่ที่ 7 ต.หินลาด ต.คันทอง ด.บ้านยาง อ.วัดโบสถ์ จ.พิษณุโลก	เพื่อให้มีเส้นทางคมนาคม ให้ประชาชนใช้สัญจรไป - มา และขนส่ง ผลผลิตทางการเกษตร	ก่อสร้างถนนผิวจราจร ลาดยางแบบแอสฟัลติก คอนกรีต กว้าง 6 เมตร ยาว 4,000 เมตร (รายละเอียดตามแบบแปลน อบจ.พล.)	-	13,078,000 งบ อบจ.พล.	13,078,000 งบ อบจ.พล.	13,078,000 งบ อบจ.พล.	-	มีถนนที่ได้มาตรฐาน เพื่อให้ประชาชน ใช้สัญจรไป - มา ได้ถึง 100 %	กองช่าง (อบต.หินลาด อ.วัดโบสถ์)
473	ก่อสร้างถนนผิวจราจรลาดยางแบบแอสฟัลติกคอนกรีต สาย หมู่ที่ 9 บ้านเนินตาดเกิด ต.บ้านยาง เชื่อมต่อ หมู่ที่ 5 บ้านยาง ต.ท่างาม อ.วัดโบสถ์ จ.พิษณุโลก	เพื่อให้มีเส้นทางคมนาคม ให้ประชาชนใช้สัญจรไป - มา และขนส่ง ผลผลิตทางการเกษตร	ก่อสร้างถนนผิวจราจร ลาดยางแบบแอสฟัลติก คอนกรีต กว้าง 6.00 เมตร ยาว 400 เมตร (รายละเอียดตามแบบแปลน อบจ.พล.)	-	1,448,000 งบ อบจ.พล.	-	-	มีถนนที่ได้มาตรฐาน เพื่อให้ประชาชน ใช้สัญจรไป - มา ได้ถึง 100 %	กองช่าง (อบต.บ้านยาง อ.วัดโบสถ์)	

ก. ยุทธศาสตร์จังหวัดเชียงใหม่ ที่ 6 : ส่งเสริมความเข้มแข็งทางสังคม และความมั่นคงทางพลังการบริหารจัดการบ้านเมืองที่ดี

ข. ยุทธศาสตร์การพัฒนาของ อปท. ในเขตจังหวัดเชียงใหม่ ที่ 1 : การบริหารจัดการภาครัฐ ป้อนกันการทุจริตประพฤติมิชอบและรรรมภิบาล 8 : การพัฒนาการบริหารจัดการองค์กร และส่งเสริมการบูรณาการการทำงานร่วมกัน

7. ยุทธศาสตร์องค์การบริหารส่วนจังหวัดเชียงใหม่ ที่ 7 : ตำบลมั่นคงชุมชนส่งเสริมเมือง

ที่	โครงการ/กิจกรรม	วัตถุประสงค์	เป้าหมาย (ผลผลิตของโครงการ)	งบประมาณและที่ผ่านมา					ตัวชี้วัด (KPI)	ผลที่คาดว่าจะได้รับ	หน่วยงานที่รับผิดชอบหลัก
				2561 (บาท)	2562 (บาท)	2563 (บาท)	2564 (บาท)	2565 (บาท)			
474	ก่อสร้างถนนผิวจราจรลาดยางแบบแอสฟัลท์ติกคอนกรีต สาย หมู่ที่ 16 - หมู่ที่ 19 ต.หนองกุงลา อ.บางระกำ จ.พิษณุโลก เชื่อมต่อ ต.ช่องลม อ.ลานกระบือ จ.กำแพงเพชร	เพื่อให้มีเส้นทางคมนาคมให้ประชาชนใช้สัญจรไป - มา และขนส่ง ผลผลิตทางการเกษตร	ก่อสร้างถนนผิวจราจรลาดยางแบบแอสฟัลท์ติกคอนกรีต กว้าง 6.00 เมตร ยาว 2,000 เมตร (รายละเอียดตามแบบแปลน อบจ.พล.)	-	4,664,000	4,664,000	4,664,000	-	มีถนนที่เต็มมาตรฐานเพื่อให้ประชาชนใช้สัญจรไป - มา ได้เพิ่มขึ้น 100 %	ทำให้ประชาชนเดินทางสัญจรไป - มา และการส่งผลผลิตทางการเกษตรออกสู่ตลาดการค้าได้สะดวกรวดเร็วยิ่งขึ้น	กองช่าง (อบต.หนองกุงลา อ.บางระกำ)
475	ก่อสร้างถนนผิวจราจรลาดยางแบบแอสฟัลท์ติกคอนกรีต สาย หมู่ที่ 14 - หมู่ที่ 22 ต.หนองกุงลา อ.บางระกำ จ.พิษณุโลก เชื่อมต่อ ต.ช่องลม อ.ลานกระบือ จ.กำแพงเพชร	เพื่อให้มีเส้นทางคมนาคมให้ประชาชนใช้สัญจรไป - มา และขนส่ง ผลผลิตทางการเกษตร	ก่อสร้างถนนผิวจราจรลาดยางแบบแอสฟัลท์ติกคอนกรีต กว้าง 6.00 เมตร ยาว 1,000 เมตร (รายละเอียดตามแบบแปลน อบจ.พล.)	-	4,081,000	4,081,000	4,081,000	-	มีถนนที่เต็มมาตรฐานเพื่อให้ประชาชนใช้สัญจรไป - มา ได้เพิ่มขึ้น 100 %	ทำให้ประชาชนเดินทางสัญจรไป - มา และการส่งผลผลิตทางการเกษตรออกสู่ตลาดการค้าได้สะดวกรวดเร็วยิ่งขึ้น	กองช่าง (อบต.หนองกุงลา อ.บางระกำ)

ก. ยุทธศาสตร์จังหวัดพิษณุโลก ที่ 6 : ส่งเสริมความเข้มแข็งทางสังคม และความมั่นคงตามหลักการการบริหารจัดการบ้านเมืองที่ดี
 ข. ยุทธศาสตร์การพัฒนาของ อปท. ในเขตจังหวัดพิษณุโลก ที่ 1 : การบริหารจัดการภาครัฐ ป้องกันการทุจริตประทุมิขอบและธรรมาภิบาล 8 : การพัฒนาการบริหารจัดการองค์กร และส่งเสริมการบูรณาการการทำงานร่วมกัน
 7. ยุทธศาสตร์องค์การบริหารส่วนจังหวัดพิษณุโลก ที่ 7 : ด้านคมนาคมขนส่งและผังเมือง
 แผนงาน : อุตสาหกรรมและการโยธา

ที่	โครงการ/กิจกรรม	วัตถุประสงค์	เป้าหมาย (ผลผลิตของโครงการ)	งบประมาณและที่ผ่านมา					ตัวชี้วัด (KPI)	ผลที่คาดว่าจะได้รับ	หน่วยงาน ที่รับผิดชอบ หลัก
				2561 (บาท)	2562 (บาท)	2563 (บาท)	2564 (บาท)	2565 (บาท)			
476	ก่อสร้างสะพาน คสล. ม.11 บ้านใหม่คลองเจริญ ต.หนองปลา เชื่อมต่อ ต.นิคมพัฒนา อ.บางระกำ จ.พิษณุโลก	เพื่อให้มีเส้นทางคมนาคม ให้ประชาชนใช้สัญจร ไป - มา และขนส่ง ผลผลิตทางการเกษตร	ก่อสร้างสะพาน คสล. กว้าง 7.00 เมตร ยาว 20 เมตร (รายละเอียดตามแบบแปลน อบจ.พล.)	-	2,910,000 งบ อบจ.พล.	2,910,000 งบ อบจ.พล.	2,910,000 งบ อบจ.พล.	-	มีสะพานที่ได้มาตรฐาน เพื่อให้ประชาชน ใช้สัญจรไป - มา ดีขึ้น 100 %	ทำให้ประชาชนเดินทาง สัญจรไป - มา และการ ส่งผลผลิตทางการเกษตร ออกสู่ตลาดการค้าได้ สะดวกรวดเร็วยิ่งขึ้น	กองช่าง (อบต.หนองปลา อ.บางระกำ)
477	ปรับปรุงถนนผิวจราจร คสล. สาย หมู่ที่ 5 ต.หนองปลา อ.บางระกำ จ.พิษณุโลก เชื่อมต่อ หมู่ที่ 1 ต.ช่องลม อ.ลานกระบือ จ.กำแพงเพชร	เพื่อให้มีเส้นทางคมนาคม ให้ประชาชนใช้สัญจร ไป - มา และขนส่ง ผลผลิตทางการเกษตร	ปรับปรุงถนนผิวจราจร คสล. กว้าง 6.00 เมตร ยาว 505 เมตร (รายละเอียดตามแบบแปลน อบจ.พล.)	-	1,778,800 งบ อบจ.พล.	1,778,800 งบ อบจ.พล.	1,778,800 งบ อบจ.พล.	-	มีถนนที่ได้มาตรฐาน เพื่อให้ประชาชน ใช้สัญจรไป - มา ดีขึ้น 100 %	ทำให้ประชาชนเดินทาง สัญจรไป - มา และการ ส่งผลผลิตทางการเกษตร ออกสู่ตลาดการค้าได้ สะดวกรวดเร็วยิ่งขึ้น	กองช่าง (อบต.หนองปลา อ.บางระกำ)
478	ก่อสร้างถนนผิวจราจรลาดยาง แบบแอสฟัลติกคอนกรีต หน้าสหกรณ์การเกษตรนิคมฯ - บ้านหนองโพ หมู่ที่ 13 ต.หนองปลา อ.บางระกำ จ.พิษณุโลก เชื่อม ต.ลานกระบือ อ.ลานกระบือ จ.กำแพงเพชร	เพื่อให้มีเส้นทางคมนาคม ให้ประชาชนใช้สัญจร ไป - มา และขนส่ง ผลผลิตทางการเกษตร	ก่อสร้างถนนผิวจราจรลาดยาง แบบแอสฟัลติกคอนกรีต กว้าง 6.00 เมตร ยาว 3,000 เมตร (รายละเอียดตามแบบแปลน อบจ.พล.)	-	9,000,000 งบ อบจ.พล.	9,000,000 งบ อบจ.พล.	9,000,000 งบ อบจ.พล.	-	มีถนนที่ได้มาตรฐาน เพื่อให้ประชาชน ใช้สัญจรไป - มา ดีขึ้น 100 %	ทำให้ประชาชนเดินทาง สัญจรไป - มา และการ ส่งผลผลิตทางการเกษตร ออกสู่ตลาดการค้าได้ สะดวกรวดเร็วยิ่งขึ้น	กองช่าง (อบต.หนองปลา อ.บางระกำ)

ก. ยุทธศาสตร์จังหวัดพิษณุโลก ที่ 6 : ส่งเสริมความเข้มแข็งทางสังคม และความมั่นคงทางสังคม และการบริหารจัดการบ้านเมืองที่ดี

ข. ยุทธศาสตร์การพัฒนาของ อ.พท. ในเขตจังหวัดพิษณุโลก ที่ 1 : การบริหารจัดการภาครัฐ ป้องกันการทุจริตประพฤติมิชอบและธรรมาภิบาล 8 : การพัฒนาการบริหารจัดการองค์กร และส่งเสริมการบูรณาการการทำงานร่วมกัน

7. ยุทธศาสตร์องค์การบริหารส่วนจังหวัดพิษณุโลก ที่ 7 : ด้านคมนาคมขนส่งและผังเมือง

แผนงาน : อุทกศาสตร์และการโยธา

ที่	โครงการ/กิจกรรม	วัตถุประสงค์	เป้าหมาย (ผลผลิตของโครงการ)	งบประมาณและที่ผ่านมา						ตัวชี้วัด (KPI)	ผลที่คาดว่าจะได้รับ	หน่วยงาน รับผิดชอบ
				2561 (บาท)	2562 (บาท)	2563 (บาท)	2564 (บาท)	2565 (บาท)				
479	ปรับปรุงและก่อสร้างถนนผิวจราจร ลาดยางแบบแอสฟัลท์ติกคอนกรีต สาย หมู่ที่ 2 ต.หนองปลา เชื่อมต่อ หมู่ที่ 7 ต.นิคมพัฒนา อ.บางระกำ จ.พิษณุโลก	เพื่อให้มีเส้นทางคมนาคม ให้ประชาชนใช้สัญจร ไป - มา และขนส่ง ผลผลิตทางการเกษตร	ก่อสร้างถนนผิวจราจร ลาดยางแบบแอสฟัลท์ติก คอนกรีต กว้าง 6.00 เมตร ยาว 3,600 เมตร (รายละเอียดตามแบบแปลน อบจ.พล.)	-	11,000,000 งบ อบจ.พล.	11,000,000 งบ อบจ.พล.	11,000,000 งบ อบจ.พล.	11,000,000 งบ อบจ.พล.	-	มีถนนที่เต็มมาตรฐาน เพื่อให้ประชาชน ใช้สัญจรไป - มา ดีขึ้น 100 %	ทำให้ประชาชนเดินทาง สัญจรไป - มา และการ ส่งผลผลิตทางการเกษตร ออกสู่ตลาดการค้าได้ สะดวกรวดเร็วยิ่งขึ้น	กองช่าง อบต.หนองปลา อ.บางระกำ)
480	ก่อสร้างถนนผิวจราจร คสล. หมู่ที่ 6 - หมู่ที่ 19 ต.หนองปลา อ.บางระกำ จ.พิษณุโลก เชื่อมต่อ ค.ประชาสุขสันต์ อ.ลานกระบือ จ.กำแพงเพชร	เพื่อให้มีเส้นทางคมนาคม ให้ประชาชนใช้สัญจร ไป - มา และขนส่ง ผลผลิตทางการเกษตร	ก่อสร้างถนนผิวจราจร คสล. กว้าง 6.00 เมตร ยาว 3,000 เมตร (รายละเอียดตามแบบแปลน อบจ.พล.)	-	9,000,000 งบ อบจ.พล.	9,000,000 งบ อบจ.พล.	9,000,000 งบ อบจ.พล.	9,000,000 งบ อบจ.พล.	-	มีถนนที่เต็มมาตรฐาน เพื่อให้ประชาชน ใช้สัญจรไป - มา ดีขึ้น 100 %	ทำให้ประชาชนเดินทาง สัญจรไป - มา และการ ส่งผลผลิตทางการเกษตร ออกสู่ตลาดการค้าได้ สะดวกรวดเร็วยิ่งขึ้น	กองช่าง อบต.หนองปลา อ.บางระกำ)
481	ปรับปรุงถนนผิวจราจรลาดยาง แบบแอสฟัลท์ติกคอนกรีต สายบ้านหนองนา หมู่ที่ 6 ไปบ้านคางแยง หมู่ที่ 7 ต.บ่อทอง เชื่อมต่อบ้านบอนแดง ต.พันเสา อ.บางระกำ จ.พิษณุโลก	เพื่อให้มีเส้นทางคมนาคม ให้ประชาชนใช้สัญจร ไป - มา และขนส่ง ผลผลิตทางการเกษตร	ปรับปรุงถนนผิวจราจร ลาดยางแบบแอสฟัลท์ติก คอนกรีต กว้าง 9 เมตร ยาว 5,980 เมตร (รายละเอียดตามแบบแปลน อบจ.พล.)	-	18,617,000 งบ อบจ.พล.	18,617,000 งบ อบจ.พล.	18,617,000 งบ อบจ.พล.	18,617,000 งบ อบจ.พล.	-	มีถนนที่เต็มมาตรฐาน เพื่อให้ประชาชน ใช้สัญจรไป - มา ดีขึ้น 100 %	ทำให้ประชาชนเดินทาง สัญจรไป - มา และการ ส่งผลผลิตทางการเกษตร ออกสู่ตลาดการค้าได้ สะดวกรวดเร็วยิ่งขึ้น	กองช่าง อบต.บ่อทอง อ.บางระกำ)

- ก. ยุทธศาสตร์จังหวัดพิษณุโลก ที่ 6 : ส่งเสริมความเข้มแข็งทางสังคม และความมั่นคงทางหลักการบริหารจัดการบ้านเมืองที่ดี
- ข. ยุทธศาสตร์จัดการพัฒนาของ อบท. ในเขตจังหวัดพิษณุโลก ที่ 1 : การบริหารจัดการภาครัฐ ป้องกันการทุจริตประพฤติมิชอบและธรรมาภิบาล 8 : การพัฒนาการบริหารจัดการองค์กร และส่งเสริมการบูรณาการการทำงานร่วมกัน
7. ยุทธศาสตร์องค์การบริหารส่วนจังหวัดพิษณุโลก ที่ 7 : ด้านคมนาคมขนส่งและผังเมือง
- แผนงาน : อุตสาหกรรมและการโยธา

ที่	โครงการ/กิจกรรม	วัตถุประสงค์	เป้าหมาย (ผลผลิตของโครงการ)	งบประมาณและที่ผ่านมา				ตัวชี้วัด (KPI)	ผลที่คาดว่าจะได้รับ	หน่วยงาน ที่รับผิดชอบ หลัก
				2561 (บาท)	2562 (บาท)	2563 (บาท)	2564 (บาท)			
482	ปรับปรุงถนนผิวจราจรลาดยาง แบบแอสฟัลติกคอนกรีต สายแยกทางหลวง 117 ถึง บ้านกวางอัน หมู่ที่ 5 ต.บ่อทอง อ.บางระกำ จ.พิษณุโลก เชื่อมต่อ ต.กำแพงเงิน อ.สามง่าม จ.พิจิตร	เพื่อให้มีเส้นทางคมนาคม ให้ประชาชนใช้สัญจร ไป - มา และขนส่ง ผลผลิตทางการเกษตร	ปรับปรุงถนนผิวจราจร ลาดยางแบบแอสฟัลติก คอนกรีต กว้าง 9 เมตร ยาว 1,650 เมตร (รายละเอียดตามแบบแปลน อบจ.พล.)	-	3,676,000 งบ อบจ.พล.	3,676,000 งบ อบจ.พล.	3,676,000 งบ อบจ.พล.	-	มีถนนที่ได้มาตรฐาน เพื่อให้ประชาชน ใช้สัญจรไป - มา ดีขึ้น 100 %	กองช่าง (อบต.บ่อทอง อ.บางระกำ)
483	ก่อสร้างสะพาน คสล. หมู่ที่ 11 บ้านบึงคัต บริเวณสะพาน ท่านเจ้าคุณ บ้านบึงคัต ต.บางระกำ เชื่อมต่อกับ ชุมแสงสงคราม อ.บางระกำ จ.พิษณุโลก	เพื่อให้มีเส้นทางคมนาคม ให้ประชาชนใช้สัญจร ไป - มา และขนส่ง ผลผลิตทางการเกษตร	ก่อสร้างสะพาน คสล. กว้าง 8 เมตร ยาว 30 เมตร (รายละเอียดตามแบบแปลน อบจ.พล.)	-	4,000,000 งบ อบจ.พล.	-	-	มีสะพานที่ได้มาตรฐาน เพื่อให้ประชาชน ใช้สัญจรไป - มา ดีขึ้น 100 %	กองช่าง (ทต.บางระกำ เมืองใหม่ อ.บางระกำ)	
484	ก่อสร้างถนนผิวจราจรลาดยาง แบบแอสฟัลติกคอนกรีต ยกระดับ สายบ้านวังกุ่ม - บ้านศรีมงคล จากทางหลวง หมายเลข 1065 หมู่ที่ 15 บ้านวังกุ่ม ต.บางระกำ เชื่อมต่อ ต.วังอิทก อ.บางระกำ และ ต.ท่าโพธิ์ อ.เมือง จ.พิษณุโลก	เพื่อให้มีเส้นทางคมนาคม ให้ประชาชนใช้สัญจร ไป - มา และขนส่ง ผลผลิตทางการเกษตร	ก่อสร้างถนนผิวจราจร ลาดยางแบบแอสฟัลติก คอนกรีต กว้าง 6 เมตร ยาว 1,000 เมตร (รายละเอียดตามแบบแปลน อบจ.พล.)	-	6,930,000 งบ อบจ.พล.	6,930,000 งบ อบจ.พล.	-	มีถนนที่ได้มาตรฐาน เพื่อให้ประชาชน ใช้สัญจรไป - มา ดีขึ้น 100 %	กองช่าง (ทต.บางระกำ เมืองใหม่ อ.บางระกำ)	

ก. ยุทธศาสตร์จังหวัดพิษณุโลก ที่ 6 : ส่งเสริมความเข้มแข็งทางสังคม และความมั่นคงตามหลักการจัดการบ้านเมืองที่ดี

ข. ยุทธศาสตร์การพัฒนาของ อปท. ในเขตจังหวัดพิษณุโลก ที่ 1 : การบริหารจัดการภาครัฐฯ ป้อนกับการทุจริตประพฤติมิชอบและรรวมภิบาล 8 : การพัฒนาการบริหารจัดการองค์กร และส่งเสริมการบูรณาการการทำงานร่วมกัน

7. ยุทธศาสตร์องค์การบริหารส่วนจังหวัดพิษณุโลก ที่ 7 : ด้านคมนาคมขนส่งและผังเมือง

แผนงาน : อุตสาหกรรมการเกษตร

ที่	โครงการ/กิจกรรม	วัตถุประสงค์	เป้าหมาย (ผลผลิตของโครงการ)	งบประมาณและที่ผ่านมา					ตัวชี้วัด (KPI)	ผลที่คาดว่าจะได้รับ	หน่วยงานที่รับผิดชอบหลัก	
				2561 (บาท)	2562 (บาท)	2563 (บาท)	2564 (บาท)	2565 (บาท)				
485	ก่อสร้างถนนผิวจราจร คลล. สายบ้านคลองวัดไร่เหนือ หมู่ที่ 19 บ้านคลองวัดไร่เหนือ ต.บางระกำ เชื่อมต่อ ต.ปลื้มเรศ อ.บางระกำ จ.พิษณุโลก	เพื่อให้มีเส้นทางคมนาคม ให้ประชาชนใช้สัญจร ไป - มา และขนส่ง ผลผลิตทางการเกษตร	ก่อสร้างถนนผิวจราจร คลล. กว้าง 6 เมตร ยาว 446 เมตร (รายละเอียดตามแบบแปลน อบจ.พล.)	-	1,343,000 งบ อบจ.พล.	-	-	-	-	มีถนนที่เต็มมาตรฐาน เพื่อให้ประชาชนใช้สัญจรไป - มา คิดขึ้น 100 %	ทำให้ประชาชนเดินทางสัญจรไป - มา และการส่งผลผลิตทางการเกษตร ออกสู่ตลาดการค้าได้ สะดวกรวดเร็วยิ่งขึ้น	กองช่าง (อบต.นิคมพัฒนา อ.บางระกำ)
486	ก่อสร้างถนนผิวจราจรทางแบบแอสฟัลต์ติกคอนกรีต สาย หมู่ที่ 4 บ้านคลองน้ำเย็น ต.นิคมพัฒนา ถึง หมู่ที่ 11 บ้านคลองเจริญ ต.หนองปลา อ.บางระกำ จ.พิษณุโลก	เพื่อให้มีเส้นทางคมนาคม ให้ประชาชนใช้สัญจร ไป - มา และขนส่ง ผลผลิตทางการเกษตร	ก่อสร้างถนนผิวจราจร ลาดยางแบบแอสฟัลต์ติก คอนกรีต กว้าง 6 เมตร ยาว 590 เมตร รวมพื้นที่ 3,540 ตร.ม. (รายละเอียดตามแบบแปลน อบจ.พล.)	-	2,340,000 งบ อบจ.พล.	-	-	-	-	มีถนนที่เต็มมาตรฐาน เพื่อให้ประชาชนใช้สัญจรไป - มา คิดขึ้น 100 %	ทำให้ประชาชนเดินทางสัญจรไป - มา และการส่งผลผลิตทางการเกษตร ออกสู่ตลาดการค้าได้ สะดวกรวดเร็วยิ่งขึ้น	กองช่าง (อบต.นิคมพัฒนา อ.บางระกำ)
487	ก่อสร้างถนนผิวจราจร คลล. สาย นิคมหนองบัว ต.สวนเมี่ยง อ.ชาติตระการ เชื่อมต่อบ้านน้ำเงิน ต.คันไผ่ อ.วัดโบสถ์ จ.พิษณุโลก	เพื่อให้มีเส้นทางคมนาคม ให้ประชาชนใช้สัญจร ไป - มา และขนส่ง ผลผลิตทางการเกษตร	ก่อสร้างถนนผิวจราจร คลล. กว้าง 6.00 เมตร ยาว 135 เมตร (รายละเอียดตามแบบแปลน อบจ.พล.)	-	500,000 งบ อบจ.พล.	500,000 งบ อบจ.พล.	500,000 งบ อบจ.พล.	500,000 งบ อบจ.พล.	-	มีถนนที่เต็มมาตรฐาน เพื่อให้ประชาชนใช้สัญจรไป - มา คิดขึ้น 100 %	ทำให้ประชาชนเดินทางสัญจรไป - มา และการส่งผลผลิตทางการเกษตร ออกสู่ตลาดการค้าได้ สะดวกรวดเร็วยิ่งขึ้น	กองช่าง (อบต.สวนเมี่ยง อ.ชาติตระการ)

ก. ยุทธศาสตร์จังหวัดพิษณุโลก ที่ 6 : ส่งเสริมความเข้มแข็งทางสังคม และความมั่นคงตามหลักการบริหารจัดการบ้านเมืองที่ดี
 ข. ยุทธศาสตร์การพัฒนาของ อปท. ในเขตจังหวัดพิษณุโลก ที่ 1 : การบริหารจัดการภาครัฐ ป้องกันการทุจริตประพฤติมิชอบและธรรมาภิบาล 8 : การพัฒนาการบริหารจัดการองค์กร และส่งเสริมการบูรณาการทำงานร่วมกัน
 7. ยุทธศาสตร์องค์กรบริหารส่วนจังหวัดพิษณุโลก ที่ 7 : ดำเนินกิจกรรมส่งเสริมสังคม

แผนงาน : อุตสาหกรรมและการโยธา

ที่	โครงการ/กิจกรรม	วัตถุประสงค์	เป้าหมาย (ผลผลิตของโครงการ)	งบประมาณและที่ผ่านมา					ตัวชี้วัด (KPI)	ผลที่คาดว่าจะได้รับ	หน่วยงาน ที่รับผิดชอบ หลัก
				2561 (บาท)	2562 (บาท)	2563 (บาท)	2564 (บาท)	2565 (บาท)			
488	ก่อสร้างถนนผิวจราจร คสล. สาย บ้านโคกใหญ่ ต.สวนเมี่ยง - อ.ชาติตระการ เชื่อมต่อ บ้านแก่งคั้นมา ต.คันทอง อ.วัดโบสถ์ จ.พิษณุโลก	เพื่อให้มีเส้นทางคมนาคม ให้ประชาชนใช้สัญจร ไป - มา และขนส่ง ผลผลิตทางการเกษตร	ก่อสร้างถนนผิวจราจร คสล. กว้าง 6.00 เมตร ยาว 1.35 เมตร (รายละเอียดตามแบบแปลน อบ.จ.พล.)	500,000 งบ อบจ.พล.	500,000 งบ อบจ.พล.	500,000 งบ อบจ.พล.	500,000 งบ อบจ.พล.	-	มีถนนที่ได้มาตรฐาน เพื่อให้ประชาชน ใช้สัญจรไป - มา ดีขึ้น 100 %	ทำให้ประชาชนเดินทาง สัญจรไป - มา และการ ส่งผลผลิตทางการเกษตร ออกสู่ตลาดการค้าได้ สะดวกรวดเร็วยิ่งขึ้น	กองช่าง (อบ.จ.สวนเมี่ยง อ.ชาติตระการ)
489	ก่อสร้างถนนคimentยกระดับ พร้อมเลนลูกรัง สายบ้านแก่งบัวคำ ต.สวนเมี่ยง - บ้านห้วยตี ต.ท่าละมอ อ.ชาติตระการ จ.พิษณุโลก	เพื่อให้มีเส้นทางคมนาคม ให้ประชาชนใช้สัญจร ไป - มา และขนส่ง ผลผลิตทางการเกษตร	ก่อสร้างถนนคimentยกระดับ พร้อมเลนลูกรัง กว้าง 8.00 เมตร ยาว 600 เมตร (รายละเอียดตามแบบแปลน อบ.จ.พล.)	500,000 งบ อบจ.พล.	500,000 งบ อบจ.พล.	500,000 งบ อบจ.พล.	500,000 งบ อบจ.พล.	-	มีถนนที่ได้มาตรฐาน เพื่อให้ประชาชน ใช้สัญจรไป - มา ดีขึ้น 100 %	ทำให้ประชาชนเดินทาง สัญจรไป - มา และการ ส่งผลผลิตทางการเกษตร ออกสู่ตลาดการค้าได้ สะดวกรวดเร็วยิ่งขึ้น	กองช่าง (อบ.จ.สวนเมี่ยง อ.ชาติตระการ)
490	ก่อสร้างถนนผิวจราจรหินคลุก สาย บ้านเนินหนองบัว ต.สวนเมี่ยง อ.ชาติตระการ เชื่อมต่อ บ้านน้ำโจน ต.คันทอง อ.วัดโบสถ์ จ.พิษณุโลก	เพื่อให้มีเส้นทางคมนาคม ให้ประชาชนใช้สัญจร ไป - มา และขนส่ง ผลผลิตทางการเกษตร	ก่อสร้างถนนผิวจราจรหินคลุก กว้าง 8.00 เมตร ยาว 3,500 เมตร (รายละเอียดตามแบบแปลน อบ.จ.พล.)	2,698,000 งบ อบจ.พล.	2,698,000 งบ อบจ.พล.	2,698,000 งบ อบจ.พล.	2,698,000 งบ อบจ.พล.	-	มีถนนที่ได้มาตรฐาน เพื่อให้ประชาชน ใช้สัญจรไป - มา ดีขึ้น 100 %	ทำให้ประชาชนเดินทาง สัญจรไป - มา และการ ส่งผลผลิตทางการเกษตร ออกสู่ตลาดการค้าได้ สะดวกรวดเร็วยิ่งขึ้น	กองช่าง (อบ.จ.สวนเมี่ยง อ.ชาติตระการ)

ก. ยุทธศาสตร์จังหวัดพิษณุโลก ที่ 6 : ส่งเสริมความเข้มแข็งทางสังคม และความมั่นคงทางผลึกการบริหารจัดการบ้านเมืองที่ดี

ข. ยุทธศาสตร์การพัฒนาของ อบท. ในเขตจังหวัดพิษณุโลก ที่ 1 : การบริหารจัดการภาครัฐ บ้องกันการทุจริตประพฤติมิชอบและธรรมาภิบาล 8 : การพัฒนาการบริหารจัดการองค์กร และส่งเสริมการบูรณาการการทำงานร่วมกัน
 7. ยุทธศาสตร์องค์การบริหารส่วนจังหวัดพิษณุโลก ที่ 7 : ตำบลมั่นคงชุมชนส่งเสริมเมือง
 แผนงาน : อุตสาหกรรมและการโยธา

ที่	โครงการ/กิจกรรม	วัตถุประสงค์	เป้าหมาย (ผลผลิตของโครงการ)	งบประมาณและที่ผ่านมา					ตัวชี้วัด (KPI)	ผลที่คาดว่าจะได้รับ	หน่วยงานรับผิดชอบหลัก	
				2561 (บาท)	2562 (บาท)	2563 (บาท)	2564 (บาท)	2565 (บาท)				
491	ก่อสร้างถนนผิวจราจรหินคลุก สาย บ้านหนองชาหย่าง ค.สวนเมี่ยง เชื่อมต่อ บ้านต้นคอก ต.บ้านคอง อ.ชาติตระการ จ.พิษณุโลก	เพื่อให้มีเส้นทางคมนาคมไว้ใช้สัญจรไป - มา และขนส่ง ผลผลิตทางการเกษตร	ก่อสร้างถนนผิวจราจรหินคลุก กว้าง 8.00 เมตร ยาว 7,800 เมตร (รายละเอียดตามแบบแปลน อบจ.พล.)	-	6,014,000	6,014,000	6,014,000	6,014,000	-	มีถนนที่เต็มมาตรฐาน เพื่อให้ประชาชนใช้สัญจรไป - มา ได้ขึ้น 100 %	ทำให้ประชาชนเดินทางสัญจรไป - มา และการขนส่งผลผลิตทางการเกษตร ออกสู่ตลาดการค้าได้สะดวก รวดเร็วยิ่งขึ้น	กองช่าง (อบต.สวนเมี่ยง อ.ชาติตระการ)
492	ก่อสร้างถนนผิวจราจร คสล. สาย หมู่ที่ 4 บ้านบวหลม ต.บ้านคอง เชื่อมต่อ หมู่ที่ 12 บ้านหัวน้ำเย็น ต.บ้านคอง อ.ชาติตระการ จ.พิษณุโลก	เพื่อให้มีเส้นทางคมนาคมไว้ใช้สัญจรไป - มา และขนส่ง ผลผลิตทางการเกษตร	ก่อสร้างถนนผิวจราจร คสล. กว้าง 6.00 เมตร ยาว 170 เมตร ระยะทางตลอดสาย 6,000 เมตร (รายละเอียดตามแบบแปลน อบจ.พล.)	-	500,000	-	-	-	มีถนนที่เต็มมาตรฐาน เพื่อให้ประชาชนใช้สัญจรไป - มา ได้ขึ้น 100 %	ทำให้ประชาชนเดินทางสัญจรไป - มา และการขนส่งผลผลิตทางการเกษตร ออกสู่ตลาดการค้าได้สะดวก รวดเร็วยิ่งขึ้น	กองช่าง (อบต.บ้านคอง อ.ชาติตระการ)	
493	ก่อสร้างถนนผิวจราจรหินคลุก สาย บ้านโพรงมะ หมู่ที่ 4 ต.ป่าแดง อ.ชาติตระการ จ.พิษณุโลก	เพื่อให้มีเส้นทางคมนาคมไว้ใช้สัญจรไป - มา และขนส่ง ผลผลิตทางการเกษตร	ก่อสร้างถนนผิวจราจรหินคลุก กว้าง 8 เมตร ยาว 1,000 เมตร (รายละเอียดตามแบบแปลน อบจ.พล.)	-	1,000,000	-	-	-	มีถนนที่เต็มมาตรฐาน เพื่อให้ประชาชนใช้สัญจรไป - มา ได้ขึ้น 100 %	ทำให้ประชาชนเดินทางสัญจรไป - มา และการขนส่งผลผลิตทางการเกษตร ออกสู่ตลาดการค้าได้สะดวก รวดเร็วยิ่งขึ้น	กองช่าง (อบต.ป่าแดง อ.ชาติตระการ)	

ก. ยุทธศาสตร์จังหวัดพิษณุโลก ที่ 6 : ส่งเสริมความเข้มแข็งทางสังคม และความมั่นคงตามหลักการบริหารจัดการบ้านเมืองที่ดี
 ข. ยุทธศาสตร์การพัฒนาของ อปท. ในเขตจังหวัดพิษณุโลก ที่ 1 : การบริหารจัดการภาครัฐ ป้องกันการทุจริตประพฤติมิชอบและธรรมาภิบาล 8 : การพัฒนาการบริหารจัดการองค์กร และส่งเสริมการบูรณาการการทำงานร่วมกัน
 7. ยุทธศาสตร์องค์การบริหารส่วนจังหวัดพิษณุโลก ที่ 7 : ด้านคมนาคมขนส่งและผังเมือง
 แผนงาน : อุตสาหกรรมและการโยธา

ที่	โครงการ/กิจกรรม	วัตถุประสงค์	เป้าหมาย (ผลผลิตของโครงการ)	งบประมาณและที่ผ่านมา				ตัวชี้วัด (KPI)	ผลที่คาดว่าจะได้รับ	หน่วยงาน ที่รับผิดชอบ หลัก
				2561 (บาท)	2562 (บาท)	2563 (บาท)	2564 (บาท)			
494	ก่อสร้างถนนผิวจราจรลาดยาง แบบแอสฟัลติกคอนกรีต สาย ถนนเลียบแม่น้ำน่าน หมู่ที่ 1 บ้านบางพะยอม ต.หัวรอ เชื่อมต่อ หมู่ที่ 5 ต.ปากโทก อ.เมือง จ.พิษณุโลก	เพื่อให้มีเส้นทางคมนาคม ให้ประชาชนใช้สัญจร ไป - มา และขนส่ง ผลผลิตทางการเกษตร	ก่อสร้างถนนผิวจราจร ลาดยางแบบแอสฟัลติก คอนกรีต กว้าง 8 เมตร ยาว 1,183 เมตร พื้นที่ดำเนินการไม่น้อยกว่า 7,098 ตร.ม. (รายละเอียดตามแบบแปลน อบจ.พล.)	-	2,390,000 งบ อบจ.พล.	-	2564 (บาท)	2565 (บาท)	มีถนนที่ได้มาตรฐาน เพื่อให้บริการ ใช้สัญจรไป - มา ดีขึ้น 100 %	กองช่าง (ทต.หัวรอ อ.เมืองฯ)
495	ก่อสร้างถนนผิวจราจร คสล. สายสระโคก - บ้านบึงกระดาน หมู่ที่ 9 ต.หัวรอ เชื่อมต่อ เขตเทศบาลนครพิษณุโลก อ.เมือง จ.พิษณุโลก	เพื่อให้มีเส้นทางคมนาคม ให้ประชาชนใช้สัญจร ไป - มา และขนส่ง ผลผลิตทางการเกษตร	ก่อสร้างถนนผิวจราจร คสล. กว้าง 6 เมตร ยาว 650 เมตร พื้นที่ดำเนินการ ไม่น้อยกว่า 3,900 ตร.ม. (รายละเอียดตามแบบแปลน อบจ.พล.)	-	2,566,800 งบ อบจ.พล.	-	-	มีถนนที่ได้มาตรฐาน เพื่อให้บริการ ใช้สัญจรไป - มา ดีขึ้น 100 %	กองช่าง (ทต.หัวรอ อ.เมืองฯ)	

ก. ยุทธศาสตร์จังหวัดพิษณุโลก ที่ 6 : ส่งเสริมความเข้มแข็งทางสังคม และความมั่นคงทางหลักการบริหารจัดการบ้านเมืองที่ดี

ข. ยุทธศาสตร์การพัฒนาของ อบท. ในเขตจังหวัดพิษณุโลก ที่ 1 : การบริหารจัดการภาครัฐ ป้องกันการทุจริตประพฤติมิชอบและธรรมาภิบาล 8 : การพัฒนาการบริหารจัดการองค์กร และส่งเสริมการบูรณาการทำงานร่วมกัน

7. ยุทธศาสตร์องค์การบริหารส่วนจังหวัดพิษณุโลก ที่ 7 : ต้านความจนและส่งเสริมเมือง
แผนงาน : ยุทธศาสตร์และการโยธา

ที่	โครงการ/กิจกรรม	วัตถุประสงค์	เป้าหมาย (ผลผลิตของโครงการ)	งบประมาณและที่ผ่านมา					ตัวชี้วัด (KPI)	ผลที่คาดว่าจะได้รับ	หน่วยงาน ที่รับผิดชอบ หลัก	
				2561 (บาท)	2562 (บาท)	2563 (บาท)	2564 (บาท)	2565 (บาท)				
496	ก่อสร้างถนนผิวจราจร คสล. สาย ซอยบ่อแม่ (ขวางท้าย) หมู่ที่ 11 ต.หัวรอ เข้มต่อ เขตเทศบาลนครพิษณุโลก อ.เมือง จ.พิษณุโลก	เพื่อให้มีเส้นทางคมนาคมให้ประชาชนใช้สัญจรไป - มา และขนส่งผลผลิตทางการเกษตร	ก่อสร้างถนนผิวจราจร คสล. กว้าง 6 เมตร ยาว 127 เมตร หรือพื้นที่ดำเนินการไม่น้อยกว่า 762 ตร.ม. ไหล่ทางตามสภาพ	-	408,000 งบ อบจ. พล.	-	-	-	-	มีถนนที่ได้มาตรฐาน เพื่อให้ประชาชน ใช้สัญจรไป - มา ดีขึ้น 100 %	ทำให้ประชาชนเดินทาง สัญจรไป - มา และการ ส่งผลผลิตทางการเกษตร ออกสู่ตลาดการค้าได้ สะดวกรวดเร็วขึ้น	กองช่าง (ทต.หัวรอ อ.เมืองฯ)
497	ก่อสร้างถนนผิวจราจร คสล. ซอย 4 หมู่ที่ 6 ต.วัดพริก เข้มต่อ ต.ท่าโพธิ์ อ.เมือง จ.พิษณุโลก	เพื่อให้มีเส้นทางคมนาคมให้ประชาชนใช้สัญจรไป - มา และขนส่งผลผลิตทางการเกษตร	ก่อสร้างถนนผิวจราจร คสล. กว้าง 6 เมตร ยาว 1,000 เมตร (รายละเอียดตามแบบแปลน อบจ. พล.)	-	2,813,000 งบ อบจ. พล.	-	-	-	-	มีถนนที่ได้มาตรฐาน เพื่อให้ประชาชน ใช้สัญจรไป - มา ดีขึ้น 100 %	ทำให้ประชาชนเดินทาง สัญจรไป - มา และการ ส่งผลผลิตทางการเกษตร ออกสู่ตลาดการค้าได้ สะดวกรวดเร็วขึ้น	กองช่าง (อบต.วัดพริก อ.เมืองฯ)
498	ก่อสร้างถนนผิวจราจรหินคลุก ซอย 12 หมู่ 3 ต.วัดพริก เข้มต่อ ต.บึงพระ อ.เมือง จ.พิษณุโลก	เพื่อให้มีเส้นทางคมนาคมให้ประชาชนใช้สัญจรไป - มา และขนส่งผลผลิตทางการเกษตร	ก่อสร้างถนนผิวจราจรหินคลุก กว้าง 8 เมตร ยาว 600 เมตร (รายละเอียดตามแบบแปลน อบจ. พล.)	-	882,000 งบ อบจ. พล.	-	-	-	-	มีถนนที่ได้มาตรฐาน เพื่อให้ประชาชน ใช้สัญจรไป - มา ดีขึ้น 100 %	ทำให้ประชาชนเดินทาง สัญจรไป - มา และการ ส่งผลผลิตทางการเกษตร ออกสู่ตลาดการค้าได้ สะดวกรวดเร็วขึ้น	กองช่าง (อบต.วัดพริก อ.เมืองฯ)

- ก. ยุทธศาสตร์จังหวัดพิษณุโลก ที่ 6 : ส่งเสริมความเข้มแข็งทางสังคม และความมั่นคงตามหลักการบริหารจัดการบ้านเมืองที่ดี
- ข. ยุทธศาสตร์การพัฒนาของ อปท. ในเขตจังหวัดพิษณุโลก ที่ 1 : การบริหารจัดการภาครัฐ ป้องกันการทุจริตประพฤติมิชอบและธรรมาภิบาล 8 : การพัฒนาการบริหารจัดการองค์กร และส่งเสริมการบูรณาการการทำงานร่วมกัน
7. ยุทธศาสตร์องค์การบริหารส่วนจังหวัดพิษณุโลก ที่ 7 : ด้านคมนาคมขนส่งและผังเมือง

แผนงาน : อุตสาหกรรมและการโยธา

ที่	โครงการ/กิจกรรม	วัตถุประสงค์	เป้าหมาย (ผลผลิตของโครงการ)	งบประมาณและที่ผ่านมา				ตัวชี้วัด (KPI)	ผลที่คาดว่าจะได้รับ	หน่วยงาน ที่รับผิดชอบ หลัก
				2561 (บาท)	2562 (บาท)	2563 (บาท)	2564 (บาท)			
499	ก่อสร้างถนนผิวจราจรลาดยางแบบแอสฟัลติกคอนกรีต หรือระบบระบายน้ำ สายจากแยกถนนมีดัง หมู่ที่ 7 (บ้านมาบหมู) ไปบ้านแหลมโพธิ์ หมู่ที่ 9 ต.บ้านกร่าง เชื่อมต่อบ้านไผ่วงศ์ ต.ท่าทอง อ.เมืองฯ จ.พิษณุโลก	เพื่อให้มีเส้นทางคมนาคม เพื่อให้ประชาชนใช้สัญจรไป - มา และขนส่ง ผลผลิตทางการเกษตร	ก่อสร้างถนนผิวจราจรลาดยางแบบแอสฟัลติกคอนกรีต กว้าง 7 เมตร ยาว 5,250 เมตร (รายละเอียดตามแบบแปลน อบจ. พล.)	-	6,282,000 งบ อบจ.พล.	6,282,000 งบ อบจ.พล.	6,282,000 งบ อบจ.พล.	มีถนนที่ได้มาตรฐาน เพื่อให้ประชาชนใช้สัญจรไป - มา ดีขึ้น 100 %	ทำให้ประชาชนเดินทางสัญจรไป - มา และการส่งผลผลิตทางการเกษตร ออกสู่ตลาดการค้าได้ สะดวกรวดเร็วยิ่งขึ้น	กองช่าง (อบต.บ้านกร่าง อ.เมืองฯ)
500	ปรับปรุงถนนผิวจราจรลาดยางแบบแอสฟัลติกคอนกรีต สายบ้านปากห้วย หมู่ 5 ต.ดอนทอง เชื่อมต่อ ต.บ้านป่า อ.เมือง จ.พิษณุโลก	เพื่อให้มีเส้นทางคมนาคม เพื่อให้ประชาชนใช้สัญจรไป - มา และขนส่ง ผลผลิตทางการเกษตร	ปรับปรุงถนนผิวจราจรลาดยางแบบแอสฟัลติกคอนกรีต กว้าง 7 เมตร ยาว 2,000 เมตร (รายละเอียดตามแบบแปลน อบจ. พล.)	-	6,800,000 งบ อบจ.พล.	-	มีถนนที่ได้มาตรฐาน เพื่อให้ประชาชนใช้สัญจรไป - มา ดีขึ้น 100 %	ทำให้ประชาชนเดินทางสัญจรไป - มา และการส่งผลผลิตทางการเกษตร ออกสู่ตลาดการค้าได้ สะดวกรวดเร็วยิ่งขึ้น	กองช่าง (อบต.ดอนทอง อ.เมืองฯ)	

- ก. ยุทธศาสตร์จังหวัดพิษณุโลก ที่ 6 : ส่งเสริมความเข้มแข็งทางสังคม และความมั่นคงทางหลักการบริการจัดการบ้านเมืองที่ดี
ข. ยุทธศาสตร์การพัฒนาของ อปท. ในเขตจังหวัดพิษณุโลก ที่ 1 : การบริหารจัดการภาครัฐ ป້องกันการทุจริตประพฤติมิชอบและรรมากิบาล 8 : การพัฒนาการบริหารจัดการการเององค์กร และส่งเสริมการบูรณาการการทำงานร่วมกัน
7. ยุทธศาสตร์องค์การบริหารส่วนจังหวัดพิษณุโลก ที่ 7 : ตำบลชนบทผสมผสานและฝั่งเมือง
แผนงาน : ยุทธศาสตร์กรมและการโยธา

ที่	โครงการ/กิจกรรม	วัตถุประสงค์	เป้าหมาย (ผลผลิตของโครงการ)	งบประมาณและที่ผ่านมา					ตัวชี้วัด (KPI)	ผลที่คาดว่าจะได้รับ	หน่วยงานที่รับผิดชอบ	
				2561 (บาท)	2562 (บาท)	2563 (บาท)	2564 (บาท)	2565 (บาท)				
501	ปรับปรุงถนนผิวจราจรลาดยางแบบแอสฟัลติกคอนกรีต สายบ้านไร่ หมู่ 12 ต.คอนทอง (ดำเนินการเรียนสอนทอง) เชื่อมต่อ หมู่ 3 ต.สมอเขย อ.เมือง จ.พิษณุโลก	เพื่อให้มีเส้นทางคมนาคมที่ปลอดภัยและสะดวก ไป - มา และขนส่ง ผลผลิตทางการเกษตร	ปรับปรุงถนนผิวจราจรลาดยางแบบแอสฟัลติกคอนกรีต กว้าง 6 เมตร ยาว 2,600 เมตร (รายละเอียดตามแบบแปลน อบจ.พส.)	-	7,700,000 งบ อบจ.พส.	-	-	-	-	มีถนนที่เต็มมาตรฐานเพื่อให้บริการประชาชนใช้สัญจรไป - มา ตีขึ้น 100 %	ทำให้ประชาชนเดินทางสัญจรไป - มา และการส่งผลผลิตทางการเกษตรออกสู่ตลาดการค้าได้สะดวก รวดเร็วยิ่งขึ้น	กองช่าง อบต.คอนทอง อ.เมืองฯ
502	ปรับปรุงถนนผิวจราจรลาดยางแบบแอสฟัลติกคอนกรีต สายบ้านสะอึกบ้านไร่ ต.คอนทอง เชื่อมต่อ หมู่ 8 ต.บ้านป่า อ.เมือง จ.พิษณุโลก	เพื่อให้มีเส้นทางคมนาคมที่ปลอดภัยและสะดวก ไป - มา และขนส่ง ผลผลิตทางการเกษตร	ปรับปรุงถนนผิวจราจรลาดยางแบบแอสฟัลติกคอนกรีต กว้าง 6 เมตร ยาว 2,000 เมตร (รายละเอียดตามแบบแปลน อบจ.พส.)	-	6,000,000 งบ อบจ.พส.	-	-	-	-	มีถนนที่เต็มมาตรฐานเพื่อให้บริการประชาชนใช้สัญจรไป - มา ตีขึ้น 100 %	ทำให้ประชาชนเดินทางสัญจรไป - มา และการส่งผลผลิตทางการเกษตรออกสู่ตลาดการค้าได้สะดวก รวดเร็วยิ่งขึ้น	กองช่าง อบต.คอนทอง อ.เมืองฯ
503	ปรับปรุงถนนผิวจราจรลาดยางแบบแอสฟัลติกคอนกรีต สายบ้านสะอึกบ้านไร่ ต.คอนทอง เชื่อมต่อ หมู่ 4 ต.บ้านป่า อ.เมือง จ.พิษณุโลก	เพื่อให้มีเส้นทางคมนาคมที่ปลอดภัยและสะดวก ไป - มา และขนส่ง ผลผลิตทางการเกษตร	ปรับปรุงถนนผิวจราจรลาดยางแบบแอสฟัลติกคอนกรีต กว้าง 6 เมตร ยาว 2,500 เมตร (รายละเอียดตามแบบแปลน อบจ.พส.)	-	7,400,000 งบ อบจ.พส.	-	-	-	-	มีถนนที่เต็มมาตรฐานเพื่อให้บริการประชาชนใช้สัญจรไป - มา ตีขึ้น 100 %	ทำให้ประชาชนเดินทางสัญจรไป - มา และการส่งผลผลิตทางการเกษตรออกสู่ตลาดการค้าได้สะดวก รวดเร็วยิ่งขึ้น	กองช่าง อบต.คอนทอง อ.เมืองฯ

- ก. ยุทธศาสตร์จังหวัดพิษณุโลก ที่ 6 : ส่งเสริมความเข้มแข็งทางสังคม และความมั่นคงตามหลักการการบริหารจัดการบ้านเมืองที่ดี
- ข. ยุทธศาสตร์การพัฒนาของ อบท. ในเขตจังหวัดพิษณุโลก ที่ 1 : การบริหารจัดการการภาครัฐ ป้องกันการทุจริตประพฤติมิชอบและธรรมาภิบาล 8 : การพัฒนาการบริหารจัดการองค์กร และส่งเสริมการบูรณาการการทำงานร่วมกัน
7. ยุทธศาสตร์องค์การบริหารส่วนจังหวัดพิษณุโลก ที่ 7 : ด้านคมนาคมขนส่งและผังเมือง
- แผนงาน : อุตสาหกรรมและการโยธา

ที่	โครงการ/กิจกรรม	วัตถุประสงค์	เป้าหมาย (ผลผลิตของโครงการ)	งบประมาณและที่ผ่านมา				ตัวชี้วัด (KPI)	ผลที่คาดว่าจะได้รับ	หน่วยงาน รับผิดชอบ หลัก
				2561 (บาท)	2562 (บาท)	2563 (บาท)	2564 (บาท)			
504	ก่อสร้างถนนผิวจราจร คสล. จาก หมู่ 4 บ้านตาลสุพรรณ ต.คอนทอง เข้มต่อ หมู่ 8 ต.หัวรอ อ.เมือง จ.พิษณุโลก	เพื่อให้มีเส้นทางคมนาคม ให้ประชาชนใช้สัญจรไป - มา และขนส่ง ผลผลิตทางการเกษตร	ก่อสร้างถนนผิวจราจร คสล. กว้าง 6 เมตร ยาว 540 เมตร (รายละเอียดตามแบบแปลน อบจ.พท.)	1,500,000 งบ อบจ.พท.	-	-	-	มีถนนที่ได้มาตรฐาน เพื่อให้ประชาชนใช้สัญจรไป - มา ได้ดีขึ้น 100 %	ทำให้ประชาชนเดินทาง สัญจรไป - มา และการ ส่งผลผลิตทางการเกษตร ออกสู่ตลาดการค้าได้ สะดวกรวดเร็วยิ่งขึ้น	กองช่าง (อบต.ดอนทอง อ.เมืองฯ)
505	ปรับปรุงถนนผิวจราจรลาดยาง แบบแอสฟัลต์ติกคอนกรีต สายเย็บคลองพุดตาล หมู่ที่ 2 ต.ปากโทก เข้มต่อ ต.มะขามสูง อ.เมือง จ.พิษณุโลก	เพื่อให้มีเส้นทางคมนาคม ให้ประชาชนใช้สัญจรไป - มา และขนส่ง ผลผลิตทางการเกษตร	ปรับปรุงถนนผิวจราจร ลาดยาง แบบแอสฟัลต์ติก คอนกรีต กว้าง 6 เมตร ยาว 1,280 เมตร (รายละเอียดตามแบบแปลน อบจ.พท.)	2,506,000 งบ อบจ.พท.	2,506,000 งบ อบจ.พท.	2,506,000 งบ อบจ.พท.	-	มีถนนที่ได้มาตรฐาน เพื่อให้ประชาชนใช้สัญจรไป - มา ได้ดีขึ้น 100 %	ทำให้ประชาชนเดินทาง สัญจรไป - มา และการ ส่งผลผลิตทางการเกษตร ออกสู่ตลาดการค้าได้ สะดวกรวดเร็วยิ่งขึ้น	กองช่าง (อบต.ปากโทก อ.เมืองฯ)
506	ปรับปรุงถนนผิวจราจรลาดยาง แบบแอสฟัลต์ติกคอนกรีต สาย พท 2036 บ้านแสงดาว - บ้านคู้หม้อ ต.ปากโทก เข้มต่อ ต.หัวรอ อ.เมือง จ.พิษณุโลก	เพื่อให้มีเส้นทางคมนาคม ให้ประชาชนใช้สัญจรไป - มา และขนส่ง ผลผลิตทางการเกษตร	ปรับปรุงถนนผิวจราจร ลาดยางแบบแอสฟัลต์ติก คอนกรีต กว้าง 6 เมตร ยาว 500 เมตร ช่วงที่ 2 กว้าง 8 เมตร ยาว 1,610 เมตร (รายละเอียดตามแบบแปลน อบจ.พท.)	5,366,000 งบ อบจ.พท.	5,366,000 งบ อบจ.พท.	5,366,000 งบ อบจ.พท.	-	มีถนนที่ได้มาตรฐาน เพื่อให้ประชาชนใช้สัญจรไป - มา ได้ดีขึ้น 100 %	ทำให้ประชาชนเดินทาง สัญจรไป - มา และการ ส่งผลผลิตทางการเกษตร ออกสู่ตลาดการค้าได้ สะดวกรวดเร็วยิ่งขึ้น	กองช่าง (อบต.ปากโทก อ.เมืองฯ)

ก. ยุทธศาสตร์จังหวัดพิเศษภูเก็ต ที่ 6 : ส่งเสริมความเข้มแข็งทางสังคม และความมั่นคงทางหลักการบริหารจัดการบ้านเมืองที่ดี

ข. ยุทธศาสตร์การพัฒนาของ อปท. ในเขตจังหวัดพิเศษภูเก็ต ที่ 1 : การบริหารจัดการภาครัฐโปร่งใสซื่อสัตย์ซื่อและธรรมาภิบาล 8 : การพัฒนาการบริหารจัดการองค์การ และส่งเสริมการบูรณาการการทำงานร่วมกัน

7. ยุทธศาสตร์องค์การบริหารส่วนจังหวัดพิเศษภูเก็ต ที่ 7 : ด้านคมนาคมขนส่งและพลังงาน

ที่	โครงการ/กิจกรรม	วัตถุประสงค์	เป้าหมาย (ผลผลิตของโครงการ)	งบประมาณและที่ส่วนมา					ตัวชี้วัด (KPI)	ผลที่คาดว่าจะได้รับ	หน่วยงาน ที่รับผิดชอบ หลัก
				2561 (บาท)	2562 (บาท)	2563 (บาท)	2564 (บาท)	2565 (บาท)			
507	ปรับปรุงถนนผิวจราจรลาดยางแบบแอสฟัลท์ติกคอนกรีต สาย พล 2090 บ้านคุ้มหม้อ - บ้านเค็ดหมาม ต.ปากโทก เชื่อมต่อ ต.หัวรอ อ.เมือง จ.พิษณุโลก	เพื่อให้มีเส้นทางคมนาคมให้ประชาชนใช้สัญจรไป - มา และขนส่ง ผลผลิตทางการเกษตร	ปรับปรุงถนนผิวจราจรลาดยางแบบแอสฟัลท์ติกคอนกรีต กว้าง 6 เมตร ไหล่ทางกว้างข้างละ 1.50 เมตร ยาว 2,850 เมตร (รายละเอียดตามแบบแปลน อบจ.พล.)	-	7,929,000 งบ อบจ.พล.	7,929,000 งบ อบจ.พล.	7,929,000 งบ อบจ.พล.	-	มีถนนที่เต็มมาตรฐานเพื่อให้ประชาชนใช้สัญจรไป - มาได้ขึ้น 100 %	ทำให้ประชาชนเดินทางสัญจรไป - มา และการขนส่งผลผลิตทางการเกษตรออกสู่ตลาดการค้าได้สะดวกรวดเร็วยิ่งขึ้น	กองช่าง (อบต.ปากโทก อ.เมืองฯ)
508	ก่อสร้างถนนผิวจราจรลาดยางแบบแอสฟัลท์ติกคอนกรีต สาย หมู่ที่ 9 บ้านหนองแฝก เส้นทางจาก หมู่ที่ 11 บ้านสะเตาใต้ ต.หนองพระ เชื่อมต่อ ต.ท่าหมื่นราม อ.วังทอง จ.พิษณุโลก	เพื่อให้มีเส้นทางคมนาคมให้ประชาชนใช้สัญจรไป - มา และขนส่ง ผลผลิตทางการเกษตร	ก่อสร้างถนนผิวจราจรลาดยางแบบแอสฟัลท์ติกคอนกรีต กว้าง 6.00 เมตร ยาว 2,500 เมตร (รายละเอียดตามแบบแปลน อบจ.พล.)	-	6,158,300 งบ อบจ.พล.	-	-	มีถนนที่เต็มมาตรฐานเพื่อให้ประชาชนใช้สัญจรไป - มาได้ขึ้น 100 %	ทำให้ประชาชนเดินทางสัญจรไป - มา และการขนส่งผลผลิตทางการเกษตรออกสู่ตลาดการค้าได้สะดวกรวดเร็วยิ่งขึ้น	กองช่าง (อบต.หนองพระ อ.วังทอง)	
509	ปรับปรุงถนนผิวจราจรลาดยางแบบแอสฟัลท์ติกคอนกรีต สาย หมู่ที่ 4 บ้านเจริญผล ต.หนองพระ เชื่อมต่อ ต.ท่าหมื่นราม อ.วังทอง จ.พิษณุโลก	เพื่อให้มีเส้นทางคมนาคมให้ประชาชนใช้สัญจรไป - มา และขนส่ง ผลผลิตทางการเกษตร	ปรับปรุงถนนผิวจราจรลาดยางแบบแอสฟัลท์ติกคอนกรีต กว้าง 6.00 เมตร ยาว 3,600 เมตร (รายละเอียดตามแบบแปลน อบจ.พล.)	-	8,967,000 งบ อบจ.พล.	-	-	มีถนนที่เต็มมาตรฐานเพื่อให้ประชาชนใช้สัญจรไป - มาได้ขึ้น 100 %	ทำให้ประชาชนเดินทางสัญจรไป - มา และการขนส่งผลผลิตทางการเกษตรออกสู่ตลาดการค้าได้สะดวกรวดเร็วยิ่งขึ้น	กองช่าง (อบต.หนองพระ อ.วังทอง)	

ก. ยุทธศาสตร์จังหวัดพิษณุโลก ที่ 6 : ส่งเสริมความเข้มแข็งทางสังคม และความมั่นคงตามหลักการบ้านเมืองที่ดี
 ข. ยุทธศาสตร์การพัฒนาของ อบท. ในเขตจังหวัดพิษณุโลก ที่ 1 : การบริหารจัดการภาครัฐ ป้องกันการทุจริตประพฤตินิยมและธรรมาภิบาล 8 : การพัฒนาการบริหารจัดการองค์กร และส่งเสริมภาวการณ์การทำงานร่วมกัน
 7. ยุทธศาสตร์องค์กรการบริหารส่วนจังหวัดพิษณุโลก ที่ 7 : ด้านคมนาคมขนส่งและผังเมือง

แผนงาน : อุตสาหกรรมและการโยธา

ที่	โครงการ/กิจกรรม	วัตถุประสงค์	เป้าหมาย (ผลผลิตของโครงการ)	งบประมาณและที่ผ่านมา					ตัวชี้วัด (KPI)	ผลที่คาดว่าจะได้รับ	หน่วยงาน ที่รับผิดชอบ หลัก
				2561 (บาท)	2562 (บาท)	2563 (บาท)	2564 (บาท)	2565 (บาท)			
510	ก่อสร้างถนนผิวจราจรลาดยาง แบบผิวเรียบ สาย จากวัดหนองบอน หมู่ที่ 14 ต.วังทอง ถึง หมู่ที่ 2 ต.วังพิกุล อ.วังทอง จ.พิษณุโลก	เพื่อให้มีเส้นทางคมนาคม ให้ประชาชนใช้สัญจร ไป - มา และขนส่ง ผลผลิตทางการเกษตร	ก่อสร้างถนนผิวจราจร ลาดยางแบบผิวเรียบ กว้าง 6.00 เมตร ระยะทางตลอดสายยาว 5,000 เมตร (รายละเอียดตามแบบแปลน อบจ.พล.)	17,400,000 งบ อบจ.พล.	17,400,000 งบ อบจ.พล.	17,400,000 งบ อบจ.พล.	17,400,000 งบ อบจ.พล.	-	มีถนนที่ได้มาตรฐาน เพื่อให้ประชาชน ใช้สัญจรไป - มา ดีขึ้น 100 %	ทำให้ประชาชนเดินทาง สัญจรไป - มา และการ ส่งผลผลิตทางการเกษตร ออกสู่ตลาดการค้าได้ สะดวกรวดเร็วขึ้น	กองช่าง (อบต.หนองพระ อ.วังทอง)
511	ก่อสร้างถนนผิวจราจรลาดยาง แบบพาราเอสฟัลท์ติกคอนกรีต สาย หมู่ที่ 6 ต.แม่ระกา จากถนน ลาดยางเดิม ถึงเขตติดต่อ หมู่ที่ 12 ต.วังพิกุล อ.วังทอง จ.พิษณุโลก	เพื่อให้มีเส้นทางคมนาคม ให้ประชาชนใช้สัญจร ไป - มา และขนส่ง ผลผลิตทางการเกษตร	ก่อสร้างถนนผิวจราจร ลาดยางแบบพาราเอสฟัลท์ติก คอนกรีต กว้าง 6.00 เมตร ยาว 500 เมตร (รายละเอียดตามแบบแปลน อบจ.พล.)	3,040,000 งบ อบจ.พล.	-	-	-	มีถนนที่ได้มาตรฐาน เพื่อให้ประชาชน ใช้สัญจรไป - มา ดีขึ้น 100 %	ทำให้ประชาชนเดินทาง สัญจรไป - มา และการ ส่งผลผลิตทางการเกษตร ออกสู่ตลาดการค้าได้ สะดวกรวดเร็วขึ้น	กองช่าง (อบต.แม่ระกา อ.วังทอง)	
512	ปรับปรุงถนนผิวจราจรลาดยาง แบบเอสฟัลท์ติกคอนกรีต สาย บ้านคลองเมือง หมู่ที่ 6 ต.วังพิกุล อ.วังทอง เชื่อมต่อ ถนนเสียงเมือง ต.อรัญญิก อ.เมือง จ.พิษณุโลก	เพื่อให้มีเส้นทางคมนาคม ให้ประชาชนใช้สัญจร ไป - มา และขนส่ง ผลผลิตทางการเกษตร	ปรับปรุงถนนผิวจราจร ลาดยางแบบเอสฟัลท์ติก คอนกรีต กว้าง 6.00 เมตร ยาว 360 เมตร (รายละเอียดตามแบบแปลน อบจ.พล.)	446,000 งบ อบจ.พล.	-	-	-	มีถนนที่ได้มาตรฐาน เพื่อให้ประชาชน ใช้สัญจรไป - มา ดีขึ้น 100 %	ทำให้ประชาชนเดินทาง สัญจรไป - มา และการ ส่งผลผลิตทางการเกษตร ออกสู่ตลาดการค้าได้ สะดวกรวดเร็วขึ้น	กองช่าง (อบต.วังพิกุล อ.วังทอง)	

ก. ยุทธศาสตร์จังหวัดพิษณุโลก ที่ 6 : ส่งเสริมความเข้มแข็งทางสังคม และความมั่นคงทางหลักการบริหารจัดการบ้านเมืองที่ดี

ยุทธศาสตร์การพัฒนาของ อปท. ในเขตจังหวัดพิษณุโลก ที่ 1 : การบริหารจัดการภาครัฐ บ่อนักการท่องเที่ยวประวัติศาสตร์และธรรมชาติ และธรรมภิบาล 8 : การพัฒนาการบริหารจัดการองค์กร และส่งเสริมการบูรณาการการทำงานร่วมกัน

แผนงาน : อุตสาหกรรมและการโยธา

ที่	โครงการ/กิจกรรม	วัตถุประสงค์	เป้าหมาย (ผลผลิตของโครงการ)	งบประมาณและที่ผ่านมา					ตัวชี้วัด (KPI)	ผลที่คาดว่าจะได้รับ	หน่วยงาน ที่รับผิดชอบหลัก
				2561 (บาท)	2562 (บาท)	2563 (บาท)	2564 (บาท)	2565 (บาท)			
513	ก่อสร้างถนนผิวจราจรลาดยางแบบแอสฟัลท์ติกคอนกรีต สาย บ้านตระภูมามง หมู่ที่ 12 ต.วังพิถล ถึง บ้านน้ำโจ่งเหนือ หมู่ที่ 6 ต.แม่ระกา อ.วังทอง จ.พิษณุโลก	เพื่อให้มีเส้นทางคมนาคม ให้ประชาชนใช้สัญจรไป - มา และขนส่งผลผลิตทางการเกษตร	ก่อสร้างถนนผิวจราจรลาดยางแบบแอสฟัลท์ติกคอนกรีต กว้าง 6.00 เมตร ระยะทางตลอดสายยาว 2,000 เมตร (รายละเอียดตามแบบแปลน อบจ.พล.)	-	-	6,281,000 งบ อบจ.พล.	-	-	มีถนนที่เต็มมาตรฐาน เพื่อให้ประชาชนใช้สัญจรไป - มา ได้ 100 %	ทำให้ประชาชนเดินทางสัญจรไป - มา และการส่งผลผลิตทางการเกษตร ออกสู่ตลาดการค้าได้ สะดวกรวดเร็วยิ่งขึ้น	กองช่าง (อบต.วังพิถล อ.วังทอง)
514	ก่อสร้างถนนผิวจราจรลาดยางแบบแอสฟัลท์ติกคอนกรีต สาย แหลงไม้ หมู่ที่ 2 ต.วังพิถล เชื่อมต่อ บ้านหนองบอน หมู่ที่ 14 ต.วังทอง อ.วังทอง จ.พิษณุโลก	เพื่อให้มีเส้นทางคมนาคม ให้ประชาชนใช้สัญจรไป - มา และขนส่งผลผลิตทางการเกษตร	ก่อสร้างถนนผิวจราจรลาดยางแบบแอสฟัลท์ติกคอนกรีต กว้าง 6.00 เมตร ยาว 2,600 เมตร (รายละเอียดตามแบบแปลน อบจ.พล.)	-	-	3,701,000 งบ อบจ.พล.	-	-	มีถนนที่เต็มมาตรฐาน เพื่อให้ประชาชนใช้สัญจรไป - มา ได้ 100 %	ทำให้ประชาชนเดินทางสัญจรไป - มา และการส่งผลผลิตทางการเกษตร ออกสู่ตลาดการค้าได้ สะดวกรวดเร็วยิ่งขึ้น	กองช่าง (อบต.วังพิถล อ.วังทอง)
515	ก่อสร้างถนนผิวจราจรลาดยางแบบผิวเรียบ สาย หมู่ที่ 4 บ้านเนินไม้แดง ต.พันชาติ ถึงเขต ต.ท่าหินมีราม อ.วังทอง จ.พิษณุโลก	เพื่อให้มีเส้นทางคมนาคม ให้ประชาชนใช้สัญจรไป - มา และขนส่งผลผลิตทางการเกษตร	ก่อสร้างถนนผิวจราจรลาดยางแบบผิวเรียบ กว้าง 6.00 เมตร ยาว 750 เมตร (รายละเอียดตามแบบแปลน อบจ.พล.)	-	-	1,000,000 งบ อบจ.พล.	1,000,000 งบ อบจ.พล.	1,000,000 งบ อบจ.พล.	มีถนนที่เต็มมาตรฐาน เพื่อให้ประชาชนใช้สัญจรไป - มา ได้ 100 %	ทำให้ประชาชนเดินทางสัญจรไป - มา และการส่งผลผลิตทางการเกษตร ออกสู่ตลาดการค้าได้ สะดวกรวดเร็วยิ่งขึ้น	กองช่าง (อบต.พันชาติ อ.วังทอง)

ก. ยุทธศาสตร์จังหวัดพิษณุโลก ที่ 6 : ส่งเสริมความเข้มแข็งทางสังคม และความมั่นคงตามหลักการบริหารจัดการบ้านเมืองที่ดี
 ข. ยุทธศาสตร์การพัฒนาของ อปท. ในเขตจังหวัดพิษณุโลก ที่ 1 : การบริหารจัดการภาครัฐ ป้องกันการทุจริตประพฤติมิชอบและธรรมาภิบาล 8 : การพัฒนาการบริหารจัดการองค์กร และส่งเสริมการบริหารจัดการทำงานร่วมกัน
 7. ยุทธศาสตร์องค์กรการบริหารส่วนจังหวัดพิษณุโลก ที่ 7 : ด้านคมนาคมขนส่งและผังเมือง

ที่	โครงการ/กิจกรรม	วัตถุประสงค์	เป้าหมาย (ผลผลิตของโครงการ)	งบประมาณและที่ผ่านมา					ตัวชี้วัด (KPI)	ผลที่คาดว่าจะได้รับ	หน่วยงาน ที่รับผิดชอบ หลัก
				2561 (บาท)	2562 (บาท)	2563 (บาท)	2564 (บาท)	2565 (บาท)			
516	ปรับปรุงถนนผิวจราจรลาดยางแบบแอสฟัลติกคอกกริต สาย หมู่ที่ 1 บ้านท่าหมื่นราม ต.ท่าหมื่นราม ถึง หมู่ที่ 8 บ้านดงแดง ต.หนองพระ อ.วังทอง จ.พิษณุโลก	เพื่อให้มีเส้นทางคมนาคมให้ประชาชนใช้สัญจรไป - มา และขนส่งผลผลิตทางการเกษตร	ปรับปรุงถนนผิวจราจรลาดยางแบบแอสฟัลติกคอกกริต กว้าง 6.00 เมตร ยาว 3,000 เมตร (รายละเอียดตามแบบแปลน อบจ.พล.)	-	6,000,000 งบ อบจ.พล.	6,000,000 งบ อบจ.พล.	6,000,000 งบ อบจ.พล.	-	มีถนนที่ได้มาตรฐานเพื่อให้ประชาชนใช้สัญจรไป - มา ดีขึ้น 100 %	ทำให้ประชาชนเดินทางสัญจรไป - มา และการส่งผลผลิตทางการเกษตร ออกสู่ตลาดการค้าได้ สะดวกรวดเร็วยิ่งขึ้น	กองช่าง (อบต.ท่าหมื่นราม อ.วังทอง)
517	ปรับปรุงถนนผิวจราจรลาดยางแบบแอสฟัลติกคอกกริต สาย บ้านหนองเตาอิฐ หมู่ที่ 3 ต.ท่าหมื่นราม - บ้านสะเดา หมู่ที่ 1 ต.หนองพระ อ.วังทอง จ.พิษณุโลก	เพื่อให้มีเส้นทางคมนาคมให้ประชาชนใช้สัญจรไป - มา และขนส่งผลผลิตทางการเกษตร	ปรับปรุงถนนผิวจราจรลาดยางแบบแอสฟัลติกคอกกริต กว้าง 6.00 เมตร ยาว 5,000 เมตร (รายละเอียดตามแบบแปลน อบจ.พล.)	-	12,000,000 งบ อบจ.พล.	12,000,000 งบ อบจ.พล.	12,000,000 งบ อบจ.พล.	-	มีถนนที่ได้มาตรฐานเพื่อให้ประชาชนใช้สัญจรไป - มา ดีขึ้น 100 %	ทำให้ประชาชนเดินทางสัญจรไป - มา และการส่งผลผลิตทางการเกษตร ออกสู่ตลาดการค้าได้ สะดวกรวดเร็วยิ่งขึ้น	กองช่าง (อบต.ท่าหมื่นราม อ.วังทอง)
518	ก่อสร้างถนนผิวจราจรลาดยางแบบแอสฟัลติกคอกกริต สาย หมู่ที่ 11 บ้านใหม่พมทอง หมู่ที่ 10 ต.บ้านกลาง อ.วังทอง เชื่อมต่อ ต.คันไช้ อ.วัดโบสถ์ จ.พิษณุโลก	เพื่อให้มีเส้นทางคมนาคมให้ประชาชนใช้สัญจรไป - มา และขนส่งผลผลิตทางการเกษตร	ก่อสร้างถนนผิวจราจรลาดยางแบบแอสฟัลติกคอกกริต กว้าง 6.00 เมตร ระยะทางยาวรวม 485 เมตร (รายละเอียดตามแบบแปลน อบจ.พล.)	-	3,000,000 งบ อบจ.พล.	3,000,000 งบ อบจ.พล.	3,000,000 งบ อบจ.พล.	-	มีถนนที่ได้มาตรฐานเพื่อให้ประชาชนใช้สัญจรไป - มา ดีขึ้น 100 %	ทำให้ประชาชนเดินทางสัญจรไป - มา และการส่งผลผลิตทางการเกษตร ออกสู่ตลาดการค้าได้ สะดวกรวดเร็วยิ่งขึ้น	กองช่าง (อบต.บ้านกลาง อ.วังทอง)

ก. ยุทธศาสตร์จังหวัดพิษณุโลก ที่ 6 : ส่งเสริมความเข้มแข็งทางสังคม และความมั่นคงความกล้าการบริหารจัดการบ้านเมืองที่ดี

ข. ยุทธศาสตร์การพัฒนาของ อพท. ในเขตจังหวัดพิษณุโลก ที่ 1 : การบริหารจัดการภาครัฐ ป้อนักการทุจริตประทุมิชอบและธรรมภิบาล 8 : การพัฒนาการบริหารจัดการองค์กร และส่งเสริมการบูรณาการการทำงานร่วมกัน

7. ยุทธศาสตร์องค์การบริหารส่วนจังหวัดพิษณุโลก ที่ 7 : ด้านคมนาคมขนส่งและผังเมือง

แผนงาน : ยุทธศาสตร์และการโยธา

ที่	โครงการ/กิจกรรม	วัตถุประสงค์	เป้าหมาย (ผลผลิตของโครงการ)	งบประมาณและที่สุ่มา					ตัวชี้วัด (KPI)	ผลที่คาดว่าจะได้รับ	หน่วยงานที่รับผิดชอบหลัก	
				2561 (บาท)	2562 (บาท)	2563 (บาท)	2564 (บาท)	2565 (บาท)				
519	ก่อสร้างถนนผิวจราจร แอสฟัลท์ติกคอนกรีต สาย หมู่ที่ 13 บำคชยวง ตำบลบางระกำ เชื่อมต่อบ้านเลขที่ 7 ตำบลบ่อทอง อำเภอบางระกำ จังหวัดพิษณุโลก	เพื่อให้มีเส้นทางคมนาคมให้ประชาชนใช้สัญจร	ถนนผิวจราจร ลาดยางแบบแอสฟัลท์ติกคอนกรีต กว้าง 6.00 เมตร ยาว 4,450.00 เมตร (รายละเอียดตามแบบแปลน อบจ.พล.)	-	11,600,000	-	-	-	-	มีถนนที่เต็มมาตรฐานเพื่อให้ประชาชนใช้สัญจรไป - มา ดีขึ้น 100 %	ทำให้ประชาชนเดินทางสัญจรไป - มา และการออกสู่ตลาดการค้าได้สะดวกมากยิ่งขึ้น	กองช่าง (อบต.บ่อทอง อ.บางระกำ)
520	ปรับปรุงถนนผิวจราจร แอสฟัลท์ติกคอนกรีต สายบ้านหมองตาเขียว หมู่ที่ 3 ถึงบ้านคางยาง หมู่ที่ 7 ตำบลบ่อทอง อำเภอบางระกำ จังหวัดพิษณุโลก	เพื่อให้มีเส้นทางคมนาคมให้ประชาชนใช้สัญจร	ถนนผิวจราจร ลาดยางแบบแอสฟัลท์ติกคอนกรีต กว้าง 6.00 เมตร ยาว 1,080.00 เมตร (รายละเอียดตามแบบแปลน อบจ.พล.)	-	2,500,000	2,500,000	2,500,000	-	มีถนนที่เต็มมาตรฐานเพื่อให้ประชาชนใช้สัญจรไป - มา ดีขึ้น 100 %	ทำให้ประชาชนเดินทางสัญจรไป - มา และการออกสู่ตลาดการค้าได้สะดวกมากยิ่งขึ้น	กองช่าง (อบต.บ่อทอง อ.บางระกำ)	
521	ก่อสร้างถนนผิวจราจร คสล. สายบ้านอนแดง หมู่ที่ 5 ตำบลพันเสา เชื่อมต่อบ้านโน้เพื่อระสา ตำบลบ่อทอง อำเภอบางระกำ จังหวัดพิษณุโลก	เพื่อให้มีเส้นทางคมนาคมให้ประชาชนใช้สัญจร	ก่อสร้างถนนผิวจราจร คสล. กว้าง 6.00 เมตร ยาว 1,160.00 เมตร (รายละเอียดตามแบบแปลน อบจ.พล.)	-	5,500,000	5,500,000	5,500,000	-	มีถนนที่เต็มมาตรฐานเพื่อให้ประชาชนใช้สัญจรไป - มา ดีขึ้น 100 %	ทำให้ประชาชนเดินทางสัญจรไป - มา และการออกสู่ตลาดการค้าได้สะดวกมากยิ่งขึ้น	กองช่าง (พต.พันเสา อ.บางระกำ)	

ก. ยุทธศาสตร์จังหวัดพิษณุโลก ที่ 6 : ส่งเสริมความเข้มแข็งทางสังคม และความมั่นคงตามหลักการจัดการบ้านเมืองที่ดี
 ข. ยุทธศาสตร์การพัฒนาของ อบท. ในเขตจังหวัดพิษณุโลก ที่ 1 : การบริหารจัดการภาครัฐ ป้องกันการทุจริตประพฤติมิชอบและธรรมาภิบาล 8 : การพัฒนาการบริหารจัดการองค์กร และส่งเสริมการบูรณาการการทำงานร่วมกัน
 7. ยุทธศาสตร์องค์การบริหารส่วนจังหวัดพิษณุโลก ที่ 7 : ด้านคมนาคมขนส่งและผังเมือง
 แผนงาน : อุตสาหกรรมและการโยธา

ที่	โครงการ/กิจกรรม	วัตถุประสงค์	เป้าหมาย (ผลผลิตของโครงการ)	งบประมาณและที่ผ่านมา					ตัวชี้วัด (KPI)	ผลที่คาดว่าจะได้รับ	หน่วยงาน ที่รับผิดชอบ หลัก
				2561 (บาท)	2562 (บาท)	2563 (บาท)	2564 (บาท)	2565 (บาท)			
522	ก่อสร้างถนน คสล. สายหมู่ที่ 8 บ้านหนองนา ต.หนองกลา ถึง หมู่ที่ 8 บ้านทุ่งเขา ตำบลлікแแรกต์ อ.บางระกำ จังหวัดพิษณุโลก	เพื่อให้มีเส้นทางคมนาคม ให้ประชาชนใช้สัญจรไป - มา และขนส่ง ผลผลิตทางการเกษตร	ถนนผิวจราจรลาดยาง แบบแอสฟัลติกคอนกรีต กว้าง 6.00 เมตร ยาว 4,500 เมตร (รายละเอียดตามแบบ	18,000,000 งบ อบจ.พล.	18,000,000 งบ อบจ.พล.	-	-	-	มีถนนที่ได้มาตรฐาน เพื่อให้ประชาชนใช้สัญจรไป - มา ได้ดีขึ้น 100 %	ทำให้ประชาชนเดินทาง สัญจรไป - มา และการ ส่งผลผลิตทางการเกษตร ออกสู่ตลาดการค้าได้ สะดวกรวดเร็วยิ่งขึ้น	กองช่าง (อบต.หนองกลา อ.บางระกำ)
523	ก่อสร้างถนน คสล. สาย หมู่ที่ 9 ตำบลบ้านไร่ เชื่อมต่อ ตำบลบางกระทุ่ม อำเภอบางกระทุ่ม จังหวัดพิษณุโลก	เพื่อให้มีเส้นทางคมนาคม ให้ประชาชนใช้สัญจรไป - มา และขนส่ง ผลผลิตทางการเกษตร	ถนนผิวจราจร คสล. กว้าง 6 เมตร ยาว 450 เมตร (รายละเอียดตามแบบ แปลน อบจ.พล)	1,500,000 งบ อบจ.พล.	1,500,000 งบ อบจ.พล.	-	-	-	มีถนนที่ได้มาตรฐาน เพื่อให้ประชาชนใช้สัญจรไป - มา ได้ดีขึ้น 100 %	ทำให้ประชาชนเดินทาง สัญจรไป - มา และการ ส่งผลผลิตทางการเกษตร ออกสู่ตลาดการค้าได้ สะดวกรวดเร็วยิ่งขึ้น	กองช่าง (อบต.บ้านไร่ อ.บางกระทุ่ม)
524	ก่อสร้างถนนลาดยาง แอสฟัลติกคอนกรีต สาย หมู่ที่ 6 ตำบลนครป่าหมาก เชื่อมต่อ หมู่ที่ 2 (หนองทุ่งนา) ตำบลเนินกุ่ม อำเภอบางกระทุ่ม จังหวัดพิษณุโลก	เพื่อให้มีเส้นทางคมนาคม ให้ประชาชนใช้สัญจรไป - มา และขนส่ง ผลผลิตทางการเกษตร	ถนนผิวจราจรลาดยาง แอสฟัลติกคอนกรีต กว้าง 6 เมตร ยาว 1,320 เมตร (รายละเอียดตามแบบ แปลน อบจ.พล)	5,000,000 งบ อบจ.พล.	5,000,000 งบ อบจ.พล.	-	-	-	มีถนนที่ได้มาตรฐาน เพื่อให้ประชาชนใช้สัญจรไป - มา ได้ดีขึ้น 100 %	ทำให้ประชาชนเดินทาง สัญจรไป - มา และการ ส่งผลผลิตทางการเกษตร ออกสู่ตลาดการค้าได้ สะดวกรวดเร็วยิ่งขึ้น	กองช่าง (อบต.นครป่าหมาก อ.บางกระทุ่ม)

ก. ยุทธศาสตร์จังหวัดเชียงใหม่ ที่ 6 : ส่งเสริมความเข้มแข็งทางสังคม และความมั่นคงตามหลักการจัดการบ้านเมืองที่ดี

ข. ยุทธศาสตร์การพัฒนาของ อบท. ในเขตจังหวัดเชียงใหม่ ที่ 1 : การบริหารจัดการภาครัฐ ป้อนการทุจริตประสิทธิภาพและธรรมาภิบาล 8 : การพัฒนาการบริหารจัดการองค์กร และส่งเสริมการบูรณาการการทำงานร่วมกัน

7. ยุทธศาสตร์รองการบริหารส่วนจังหวัดเชียงใหม่ ที่ 7 : ด้านคมนาคมขนส่งและผังเมือง

แผนงาน : ยุทธศาสตร์กรมและภารกิจ

ที่	โครงการ/กิจกรรม	วัตถุประสงค์	เป้าหมาย (ผลผลิตของโครงการ)	งบประมาณและที่ผ่านมา					ตัวชี้วัด (KPI)	ผลที่คาดว่าจะได้รับ	หน่วยงาน ที่รับผิดชอบ
				2561 (บาท)	2562 (บาท)	2563 (บาท)	2564 (บาท)	2565 (บาท)			
525	ก่อสร้างถนนลาดยาง แบบแอสฟัลติกคอนกรีต สาย หมู่ที่ 9 ตำบลเนินกุ่ม อำเภอบางกระทุ่ม จังหวัดพิษณุโลก เชื่อมต่อ ตำบลหนองหญ้าไซ อำเภอสามโก้ จังหวัดสิงห์บุรี	เพื่อให้มีเส้นทางคมนาคม ให้ประชาชนใช้สัญจร ไป - มา และขนส่ง ผลผลิตทางการเกษตร	ถนนผิวจราจรลาดยาง แอสฟัลติกคอนกรีต กว้าง 6 เมตร ยาว 2,100 เมตร (รายละเอียดตามแบบ แปลน อบจ. พล)	7,000,000 งบ อบจ. พล	7,000,000 งบ อบจ. พล	-	-	-	มีถนนที่เต็มมาตรฐาน เพื่อให้บริการประชาชน ใช้สัญจรไป - มา ดีขึ้น 100 %	ทำให้ประชาชนเดินทาง สัญจรไป - มา และการ ส่งผลผลิตทางการเกษตร ออกสู่ตลาดการค้าได้ สะดวกรวดเร็วยิ่งขึ้น	กองช่าง (อบต. นครป่าหมาก อ.บางกระทุ่ม)
526	ก่อสร้างถนนลาดยาง แบบแอสฟัลติกคอนกรีต สาย หมู่ที่ 6 ตำบลนครป่าหมาก เชื่อมต่อ หมู่ที่ 2 (แหลมมะม่วง) ตำบลเนินกุ่ม อำเภอบางกระทุ่ม จังหวัดพิษณุโลก	เพื่อให้มีเส้นทางคมนาคม ให้ประชาชนใช้สัญจร ไป - มา และขนส่ง ผลผลิตทางการเกษตร	ถนนผิวจราจรลาดยาง แอสฟัลติกคอนกรีต กว้าง 6 เมตร ยาว 2,050 เมตร (รายละเอียดตามแบบ แปลน อบจ. พล)	7,000,000 งบ อบจ. พล	7,000,000 งบ อบจ. พล	-	-	-	มีถนนที่เต็มมาตรฐาน เพื่อให้บริการประชาชน ใช้สัญจรไป - มา ดีขึ้น 100 %	ทำให้ประชาชนเดินทาง สัญจรไป - มา และการ ส่งผลผลิตทางการเกษตร ออกสู่ตลาดการค้าได้ สะดวกรวดเร็วยิ่งขึ้น	กองช่าง (อบต. นครป่าหมาก อ.บางกระทุ่ม)
527	ก่อสร้างถนนลาดยาง แบบแอสฟัลติกคอนกรีต สาย จากหมู่ที่ 13-7-11 ตำบลนครป่าหมาก เชื่อมต่อตำบลท่าตาล อำเภอบางกระทุ่ม จังหวัดพิษณุโลก	เพื่อให้มีเส้นทางคมนาคม ให้ประชาชนใช้สัญจร ไป - มา และขนส่ง ผลผลิตทางการเกษตร	ถนนผิวจราจรลาดยาง แอสฟัลติกคอนกรีต กว้าง 6 เมตร ยาว 1,850 เมตร (รายละเอียดตามแบบ แปลน อบจ. พล)	5,000,000 งบ อบจ. พล	5,000,000 งบ อบจ. พล	-	-	-	มีถนนที่เต็มมาตรฐาน เพื่อให้บริการประชาชน ใช้สัญจรไป - มา ดีขึ้น 100 %	ทำให้ประชาชนเดินทาง สัญจรไป - มา และการ ส่งผลผลิตทางการเกษตร ออกสู่ตลาดการค้าได้ สะดวกรวดเร็วยิ่งขึ้น	กองช่าง (อบต. นครป่าหมาก อ.บางกระทุ่ม)

- ก. ยุทธศาสตร์จังหวัดพิษณุโลก ที่ 6 : ส่งเสริมความเข้มแข็งทางสังคม และความมั่นคงตามหลักการจัดการบ้านเมืองที่ดี
- ข. ยุทธศาสตร์การพัฒนาของ อบท. ในเขตจังหวัดพิษณุโลก ที่ 1 : การบริหารจัดการภาครัฐ ป้องกันการทุจริตประพฤติมิชอบและธรรมาภิบาล 8 : การพัฒนาการบริหารจัดการองค์กร และส่งเสริมการบูรณาการทำงานร่วมกัน
7. ยุทธศาสตร์องค์การบริหารส่วนจังหวัดพิษณุโลก ที่ 7 : ด้านคมนาคมขนส่งและผังเมือง

แผนงาน : อุตสาหกรรมและการโยธา

ที่	โครงการ/กิจกรรม	วัตถุประสงค์	เป้าหมาย (ผลผลิตของโครงการ)	งบประมาณและที่ผ่านมา					ตัวชี้วัด (KPI)	ผลที่คาดว่าจะได้รับ	หน่วยงาน ที่รับผิดชอบ หลัก
				2561 (บาท)	2562 (บาท)	2563 (บาท)	2564 (บาท)	2565 (บาท)			
528	ก่อสร้างถนนลาดยางแบบผิวเรียบ สายจาก หมู่ที่ 5-7-13 ตำบลนครป่าหมาก เชื่อมต่อ ตำบลท่าตาล อำเภอวังกระพุก จังหวัดพิษณุโลก	เพื่อให้มีเส้นทางคมนาคม ให้ประชาชนใช้สัญจร ไป - มา และขนส่ง ผลผลิตทางการเกษตร	ถนนผิวจราจรลาดยาง แบบผิวเรียบ กว้าง 6 เมตร ยาว 1,700 เมตร (รายละเอียดตามแบบ แปลน อบจ.พล)	5,000,000 งบ อบจ.พล	5,000,000 งบ อบจ.พล	-	-	-	มีถนนที่ได้มาตรฐาน เพื่อให้ประชาชน ใช้สัญจรไป - มา ดีขึ้น 100 %	ทำให้ประชาชนเดินทาง สัญจรไป - มา และการ ส่งผลผลิตทางการเกษตร ออกสู่ตลาดการค้าได้ สะดวกเร็วยิ่งขึ้น	กองช่าง (อบต.นครป่าหมาก อ.วังกระพุก)
529	ก่อสร้างถนนลาดยาง แอสฟัลติกคอนกรีต รหีสายทาง พ.ล.ถ.99-002 บ้านคลองตาล หมู่ที่ 8 ตำบลหนองแถม เชื่อมต่อ ตำบลวังวน อำเภอพรหมพิราม จังหวัดพิษณุโลก	เพื่อให้มีเส้นทางคมนาคม ให้ประชาชนใช้สัญจร ไป - มา และขนส่ง ผลผลิตทางการเกษตร	ถนนผิวจราจรลาดยาง แอสฟัลติกคอนกรีต กว้าง 6.00 เมตร ยาว 670 เมตร (รายละเอียดตามแบบ แปลน อบจ.พล)	2,520,000 งบ อบจ.พล	2,520,000 งบ อบจ.พล	-	-	-	มีถนนที่ได้มาตรฐาน เพื่อให้ประชาชน ใช้สัญจรไป - มา ดีขึ้น 100 %	ทำให้ประชาชนเดินทาง สัญจรไป - มา และการ ส่งผลผลิตทางการเกษตร ออกสู่ตลาดการค้าได้ สะดวกเร็วยิ่งขึ้น	กองช่าง (อบต. หนองแถม อ.พรหมพิราม)
530	ปรับปรุงถนนลาดยาง แอสฟัลติกคอนกรีต สายทาง พ.ล.ถ.37-001 บ้านคลองตก - บ้านท้องโหลง ตำบลดงประคำ เชื่อมต่อ ตำบลมะตอง อำเภอพรหมพิราม จังหวัดพิษณุโลก	เพื่อให้มีเส้นทางคมนาคม ให้ประชาชนใช้สัญจร ไป - มา และขนส่ง ผลผลิตทางการเกษตร	ถนนผิวจราจรลาดยาง แอสฟัลติกคอนกรีต กว้าง 6.00 เมตร ยาว 1,250 เมตร (รายละเอียดตามแบบ แปลน อบจ.พล)	4,000,000 งบ อบจ.พล	4,000,000 งบ อบจ.พล	-	-	-	มีถนนที่ได้มาตรฐาน เพื่อให้ประชาชน ใช้สัญจรไป - มา ดีขึ้น 100 %	ทำให้ประชาชนเดินทาง สัญจรไป - มา และการ ส่งผลผลิตทางการเกษตร ออกสู่ตลาดการค้าได้ สะดวกเร็วยิ่งขึ้น	กองช่าง (อบต. ดงประคำ อ.พรหมพิราม)

- ก. ยุทธศาสตร์จังหวัดพิษณุโลก ที่ 6 : ส่งเสริมความเข้มแข็งทางสังคม และความมั่นคงทางสังคมหลักการบริหารจัดการการบ้านเมืองที่ดี
ข. ยุทธศาสตร์การพัฒนาของ อบท. ในเขตจังหวัดพิษณุโลก ที่ 1 : การบริหารจัดการภาครัฐ ป้องกันการทุจริตประพฤติมิชอบและรรรมากิบาล 8 : การพัฒนาการบริหารจัดการองค์กร และส่งเสริมการบูรณาการการทำงานร่วมกัน
7. ยุทธศาสตร์องค์การบริหารส่วนจังหวัดพิษณุโลก ที่ 7 : ตำบลชนวนาคนชนส่งเสริมส่งเสริมเมือง
แผนงาน : อุตสาหกรรมและการโยธา

ที่	โครงการ/กิจกรรม	วัตถุประสงค์	เป้าหมาย (ผลผลิตของโครงการ)	งบประมาณและที่ผ่านมา					ตัวชี้วัด (KPI)	ผลที่คาดว่าจะได้รับ	หน่วยงาน ที่รับผิดชอบ หลัก
				2561 (บาท)	2562 (บาท)	2563 (บาท)	2564 (บาท)	2565 (บาท)			
531	ปรับปรุงถนนลาดยาง แอสฟัลท์ติกคอนกรีต สาย บ้านกัญญา หมู่ที่ 12 ตำบลพรหมพิราม เข้มต่อ หมู่ที่ 5 ตำบลหอกลอง อำเภอพรหมพิราม จังหวัดพิษณุโลก	เพื่อให้มีเส้นทางคมนาคม ให้ประชาชนใช้สัญจร ไป - มา และขนส่ง ผลผลิตทางการเกษตร	ถนนผิวจราจรลาดยาง แอสฟัลท์ติกคอนกรีต กว้าง 6.00 เมตร ยาว 1,110 เมตร	3,000,000 งบ อจร.พล	3,000,000 งบ อจร.พล	-	-	-	มีถนนที่ได้มาตรฐาน เพื่อให้บริการประชาชน ใช้สัญจรไป - มา ดีขึ้น 100 %	ทำให้ประชาชนเดินทาง สัญจรไป - มา และการ ส่งผลผลิตทางการเกษตร ออกสู่ตลาดการค้าได้ สะดวกรวดเร็วยิ่งขึ้น	กองช่าง พรหมพิราม อ.พรหมพิราม)
532	ปรับปรุงถนนผิวจราจรลาดยาง แบบแอสฟัลท์ติกคอนกรีต สาย หมู่ 6 บ้านป่าสัก ตำบลนิคมพัฒนา อำเภอบางระกำ จังหวัดพิษณุโลก เชื่อมต่อกับตำบลบึงทับแสด อำเภอละหานทราย จังหวัดกำแพงเพชร	เพื่อใหม่เส้นทางคมนาคม ให้ประชาชนใช้สัญจร ไป - มา และขนส่ง ผลผลิตทางการเกษตร	ก่อสร้างถนนผิวจราจร ลาดยางแบบแอสฟัลท์ติก คอนกรีต กว้าง 6 เมตร ยาว 2,160 เมตร (รายละเอียดตามแบบแปลน อจร.พล.)	6,000,000 งบ อจร.พล.	-	-	-	-	มีถนนที่ได้มาตรฐาน เพื่อให้บริการประชาชน ใช้สัญจรไป - มา ดีขึ้น 100 %	ทำให้ประชาชนเดินทาง สัญจรไป - มา และการ ส่งผลผลิตทางการเกษตร ออกสู่ตลาดการค้าได้ สะดวกรวดเร็วยิ่งขึ้น	กองช่าง (อบต.นิคมพัฒนา อ.บางระกำ)
รวม	532 โครงการ	-	-	1,640,013,266	1,746,855,160	1,458,698,445	1,342,884,650	0	-	-	

รายละเอียดโครงการพัฒนา

แผนพัฒนาท้องถิ่น (พ.ศ.2561 - 2565)

ขององค์การบริหารส่วนจังหวัดพิษณุโลก

ก. ยุทธศาสตร์จังหวัดพิษณุโลก ที่ 1 : ศูนย์กลางบริการการค้า โลจิสติกส์ และกาขนส่ง, ที่ 6 : ส่งเสริมความเข้มแข็งทางสังคม และความมั่นคงตามหลักการบริหารจัดการบ้านเมืองที่ดี
 ข. ยุทธศาสตร์การพัฒนาของ อบท. ในเขตจังหวัดพิษณุโลก ที่ 7 : พัฒนาโครงสร้างพื้นฐานการผังเมือง และระบบโลจิสติกส์ให้เชื่อมโยงอย่างเป็นระบบ

7. ยุทธศาสตร์องค์การบริหารส่วนจังหวัดพิษณุโลก. ที่ 7 : ด้านคมนาคมขนส่งและผังเมือง

แผนงาน : สร้างความเข้มแข็งของชุมชน

ที่	โครงการ/กิจกรรม	วัตถุประสงค์	เป้าหมาย (ผลผลิตของโครงการ)	งบประมาณและที่ผ่านมา				ตัวชี้วัด (KPI)	ผลที่คาดว่าจะได้รับ	หน่วยงาน ที่รับผิดชอบ หลัก
				2561 (บาท)	2562 (บาท)	2563 (บาท)	2564 (บาท)			
1	สนับสนุนเชิงปฏิบัติการ ด้านการ ผังเมือง จังหวัดพิษณุโลก	เพื่อสนับสนุนงานด้านผังเมือง การวาง จัดทำและดำเนินการ ให้เป็นไปตามผังเมืองรวมจังหวัด พิษณุโลก ผังเมืองรวมเมือง พิษณุโลก ผังเมืองรวมชนภายใน จังหวัด ผังพัฒนาพื้นที่ การจัดรูป ที่ดิน เพื่อการพัฒนาพื้นที่โครงการ พัฒนาตามผังเมืองระบบขนส่ง มวลชน ระบบโลจิสติกส์ จังหวัด พิษณุโลกพิษณุโลกเมืองแห่งการเดิน และจักรยานและกิจกรรมอื่น ที่เกี่ยวข้องกับการผังเมืองในจังหวัด พิษณุโลก	ผู้บริหารท้องถิ่นและข้าราชการ การ พนักงานส่วนท้องถิ่น ส่วนราชการ รัฐวิสาหกิจ องค์กรเอกชน ภาคประชา สังคมเยาวชน ผู้มีส่วนได้เสีย ในพื้นที่จังหวัดพิษณุโลก	100,000 งบ อบจ.พล.	400,000 งบ อบจ.พล.	400,000 งบ อบจ.พล.	400,000 งบ อบจ.พล.	-	ร้อยละของระดับ ความพึงพอใจของ ผู้เข้าร่วมการ ประชุมสัมมนา ได้รับความพึงพอใจ ในการจัดกิจกรรม ไม่น้อยกว่าร้อยละ 75	กองทัพยากร ธรรมชาติ ฯ
รวม	1 โครงการ	-	-	100,000	400,000	400,000	400,000	-	-	-

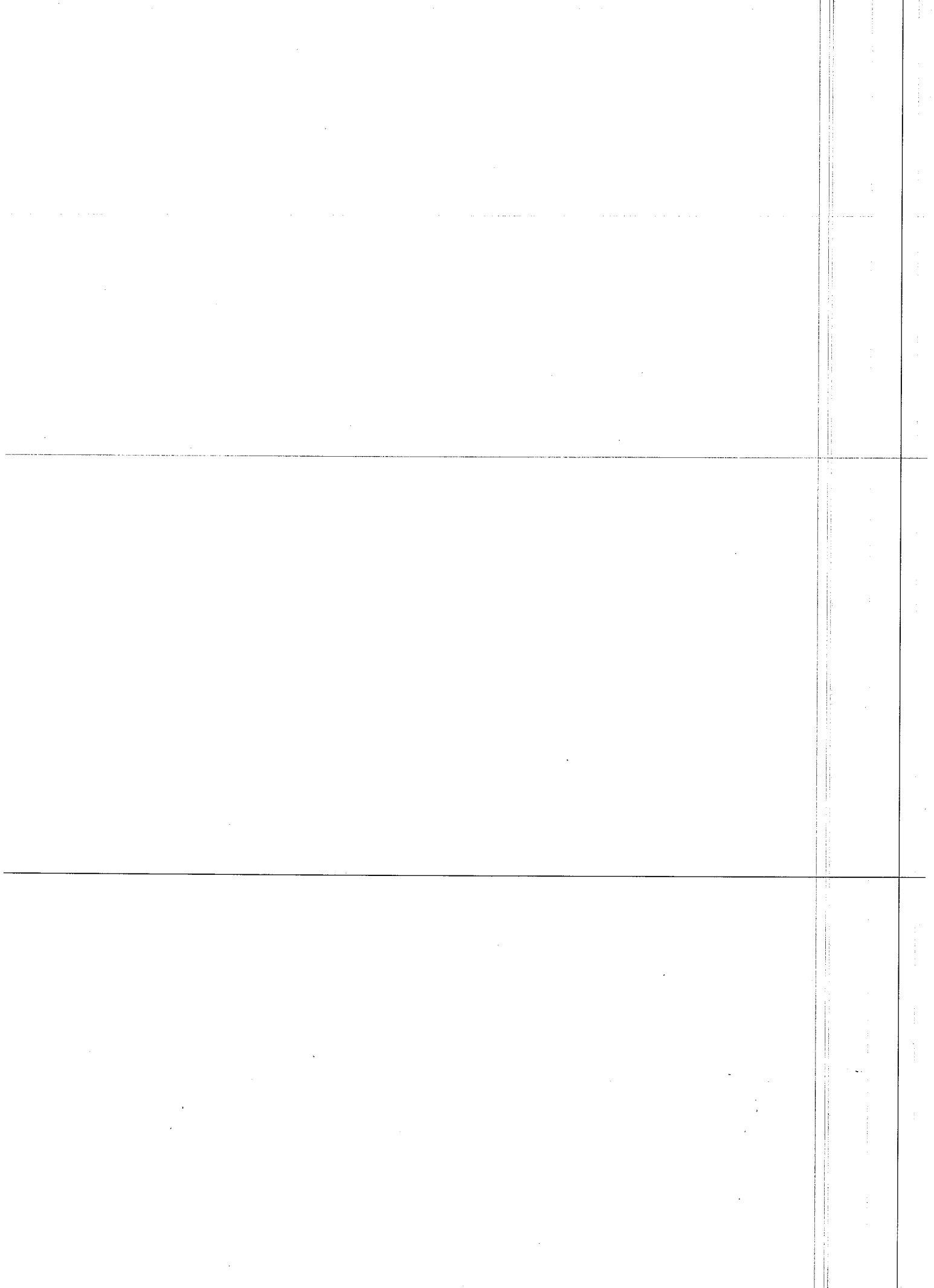

รายละเอียดโครงการพัฒนา
แผนพัฒนาท้องถิ่น (พ.ศ.2561 - 2565)
ขององค์การบริหารส่วนจังหวัดพิษณุโลก

- ก. ยุทธศาสตร์จังหวัดพิษณุโลก ที่ 1 : ศูนย์กลางบริการการค้า โลจิสติกส์ และกาขนส่ง, ที่ 6 : ส่งเสริมความเข้มแข็งทางสังคม และความมั่นคงตามหลักการบริหารจัดการบ้านเมืองที่ดี
- ข. ยุทธศาสตร์การพัฒนาของ อบท. ในเขตจังหวัดพิษณุโลก ที่ 7 : พัฒนาโครงสร้างพื้นฐานการผังเมือง ระบบขนส่งมวลชน และระบบโลจิสติกส์ให้เชื่อมโยงอย่างเป็นระบบ
- 7. ยุทธศาสตร์องค์การบริหารส่วนจังหวัดพิษณุโลก ที่ 7 : ด้านคมนาคมขนส่งและผังเมือง

แผนงาน : เศรษฐกิจชุมชน

ที่	โครงการ/กิจกรรม	วัตถุประสงค์	เป้าหมาย (ผลผลิตของโครงการ)	งบประมาณและที่ผ่านมา					ตัวชี้วัด (KPI)	ผลที่คาดว่าจะได้รับ	หน่วยงาน ที่รับผิดชอบ
				2561 (บาท)	2562 (บาท)	2563 (บาท)	2564 (บาท)	2565 (บาท)			
1	สัมมนาเชิงปฏิบัติการ smart city ระบบขนส่งสาธารณะและโลจิสติกส์ จังหวัดพิษณุโลก	สัมมนาเชิงปฏิบัติการ Smart City การคมนาคมขนส่ง สาธารณะและระบบโลจิสติกส์ จังหวัดพิษณุโลก เมืองแห่งการเดิน และจักรยานและกิจกรรมอื่น ที่เกี่ยวข้องกับการผังเมือง จังหวัดพิษณุโลก	ผู้บริหารท้องถิ่นและข้าราชการ พนักงานส่วนท้องถิ่น ส่วนราชการ รัฐสภาท้องถิ่น องค์การเอกชน ภาคประชาสังคม เยาวชน ผู้มีส่วนได้เสียในพื้นที่จังหวัดพิษณุโลก	100,000 งบ อบจ.พล.	500,000 งบ อบจ.พล.	500,000 งบ อบจ.พล.	500,000 งบ อบจ.พล.	-	ร้อยละของระดับความพึงพอใจของผู้เข้าร่วมการประชุมสัมมนาได้รับความพึงพอใจในการจัดกิจกรรมไม่น้อยกว่าร้อยละ 75	ได้ผังเมืองอัจฉริยะรองรับการขยายตัวของเมืองและชนบทอย่างเหมาะสม ทั้งแผนงานและโครงการต่างๆ ประชาชน 800,000 คน ได้ประโยชน์ ทำให้ประชาชนที่ใช้เส้นทางสัญจรไปมาได้รับความสะดวกและมีความปลอดภัยในชีวิตและทรัพย์สินเป็นการสร้างภาพลักษณ์ที่ดีขององค์กรต่อสาธารณชนมากยิ่งขึ้น	กองทรัพยากร ธรรมชาติ ฯ
2	ซ่อมปรับเกรดผิวถนนในเขตพื้นที่อำเภอต่างๆ จำนวน 9 อำเภอ	เพื่อซ่อมปรับเกรด ในเขตพื้นที่อำเภอต่างๆ จำนวน 9 อำเภอ	คำวิสุดเชื้อเพลิงและหล่อลื่น โครงการ ซ่อมปรับเกรด ผิวถนนในเขตพื้นที่อำเภอต่างๆ จำนวน 9 อำเภอ โดยใช้ เครื่องจักรกลของ อบจ.พล. ดำเนินการ	4,000,000 งบ อบจ.พล.	4,000,000 งบ อบจ.พล.	4,000,000 งบ อบจ.พล.	4,000,000 งบ อบจ.พล.	-	มีเส้นทางคมนาคมให้สัญจรไปมาได้อย่างสะดวกสบายดีขึ้น 100%	คน ได้ประโยชน์ ทำให้ประชาชนที่ใช้เส้นทางสัญจรไปมาได้รับความสะดวกและมีความปลอดภัยในชีวิตและทรัพย์สินเป็นการสร้างภาพลักษณ์ที่ดีขององค์กรต่อสาธารณชนมากยิ่งขึ้น	กองช่าง
รวม	2 โครงการ	-	-	4,100,000	4,500,000	4,500,000	4,500,000	-	-	-	

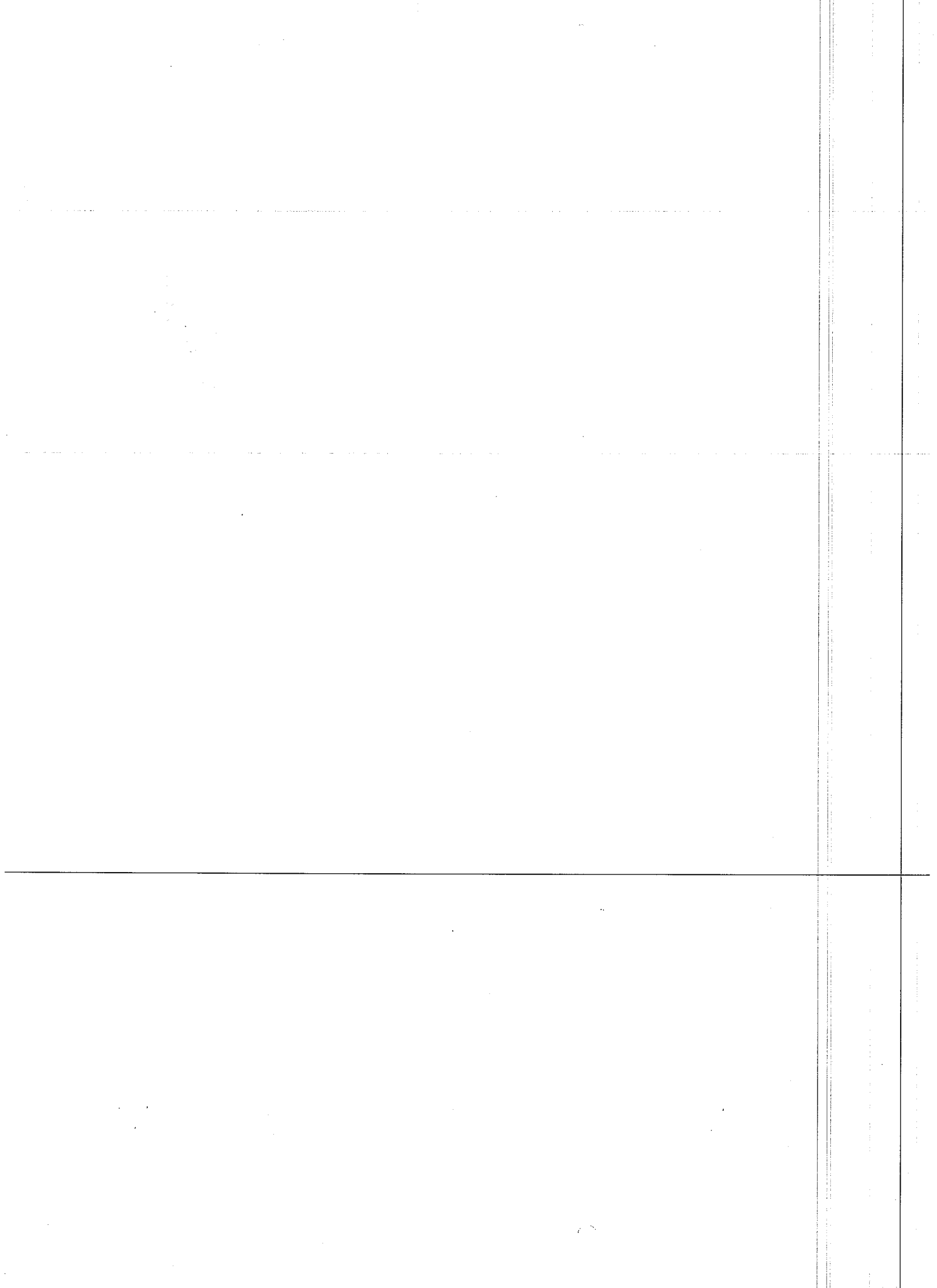

การประเมินประสิทธิภาพ

และต้นทุนการดำเนินงาน

ยุทธศาสตร์

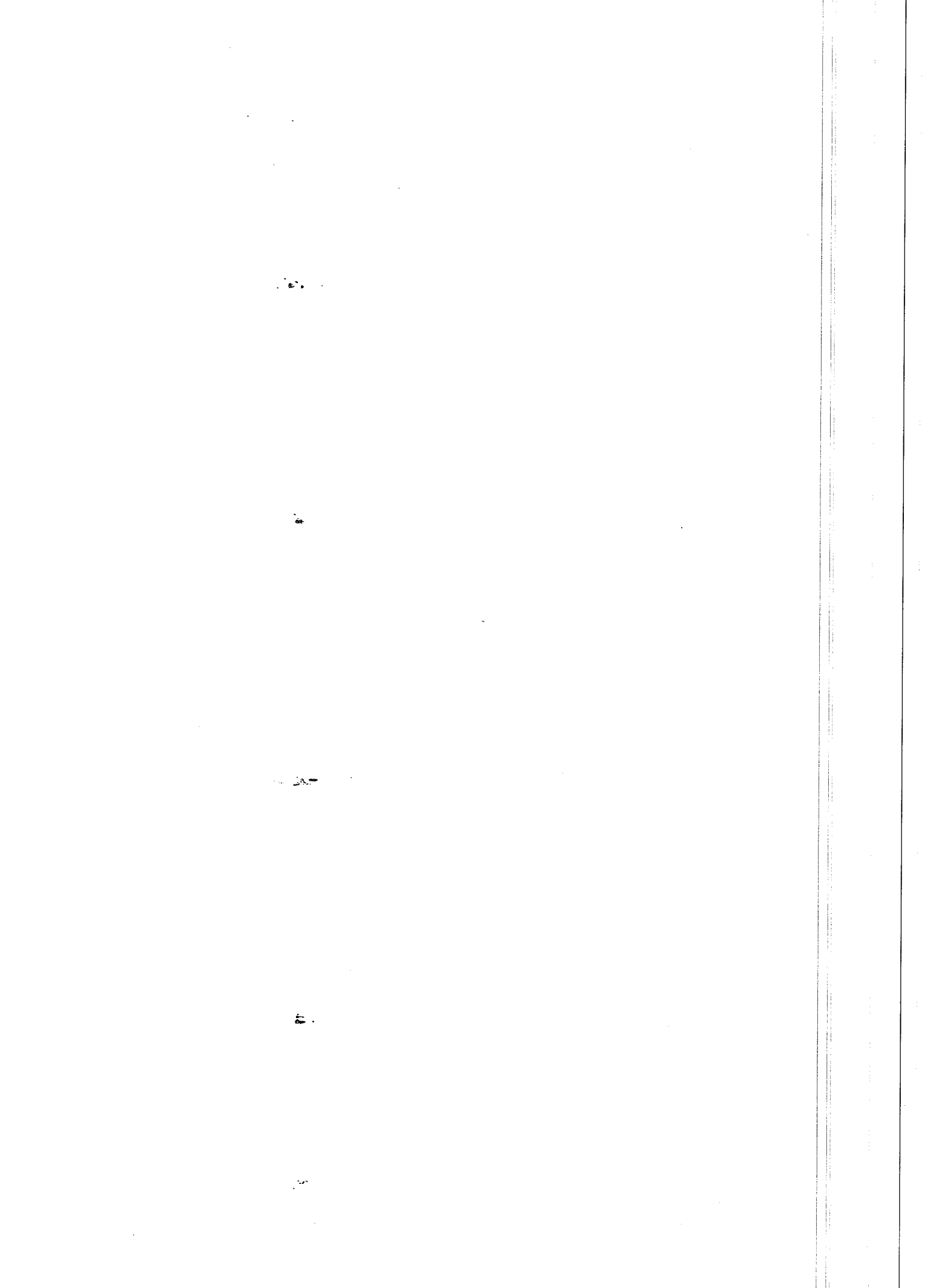

รายละเอียดโครงการพัฒนา

แผนพัฒนาท้องถิ่น (พ.ศ.2561 - 2565)

ขององค์การบริหารส่วนจังหวัดพิษณุโลก

แบบ ผ.02

ก. ยุทธศาสตร์จังหวัดพิษณุโลก ที่ 6 : ส่งเสริมความเข้มแข็งทางสังคม และความมั่นคงทางทรัพยากรบริหารจัดการบ้านเมืองที่ดี

ข. ยุทธศาสตร์การพัฒนาของ อปท. ในเขตจังหวัดพิษณุโลก ที่ 7 : พัฒนาโครงสร้างพื้นฐานการผังเมือง ระบบขนส่งมวลชน และระบบโลจิสติกส์ให้เชื่อมโยงอย่างเป็นระบบ

8. ยุทธศาสตร์องค์การบริหารส่วนจังหวัดพิษณุโลก ที่ 8 : ดำเนินโครงสร้างพื้นฐานและสาธารณูปโภคสาธารณูปการ

แผนงาน : เศรษฐกิจชุมชน

ที่	โครงการ/กิจกรรม	วัตถุประสงค์	เป้าหมาย (ผลผลิตของโครงการ)	งบประมาณและที่ผ่านมา					ตัวชี้วัด (KPI)	ผลที่คาดว่าจะได้รับ	หน่วยงาน ที่รับผิดชอบ	
				2561 (บาท)	2562 (บาท)	2563 (บาท)	2564 (บาท)	2565 (บาท)				
1	จำหน่ายขายเขตไฟฟ้า	เพื่อจำหน่ายเป็นค่าขายเขตไฟฟ้าแรงต่ำ จากบริเวณกองส่งเสริมคุณภาพชีวิต ถึงภายในบริเวณสวนรุกขชาติ สวนสาธารณะ บึงราชชนก	ขยายเขตไฟฟ้า 1 แห่ง ระยะทาง 800 เมตร พร้อมปักเสา พาดสาย 4 เส้น พร้อมอุปกรณ์	500,000 งบ อบจ.พ.ล.	-	-	-	-	-	มีไฟฟ้าลำหรับใช้ งานได้เพิ่มขึ้น	ทำให้มีไฟฟ้าลำหรับใช้ ในสวนรุกขชาติ และ ได้รับความสะดวก รองรับผู้มาใช้บริการ ได้ดียิ่งขึ้น	กองทรัพยากรฯ หลัก
รวม	1 โครงการ			500,000	-	-	-	-	-			

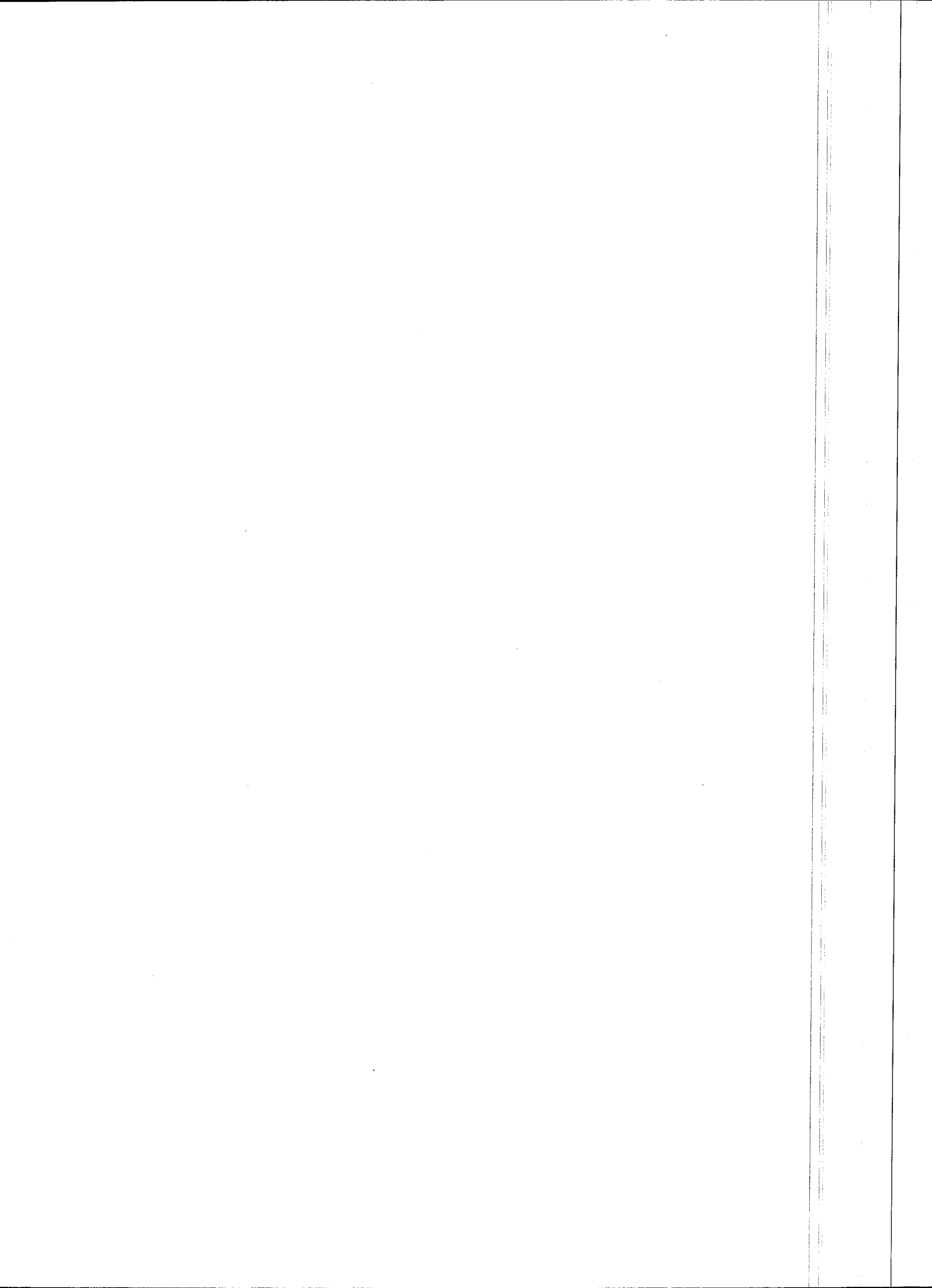

รายละเอียดโครงการพัฒนา

แผนพัฒนาท้องถิ่น (พ.ศ.2561 - 2565)

ขององค์การบริหารส่วนจังหวัดพิษณุโลก

ข้อองค์การบริหารส่วนจังหวัดพิษณุโลก

- ก. ยุทธศาสตร์จังหวัดพิษณุโลก ที่ 6 : ส่งเสริมความเข้มแข็งทางสังคม และความมั่นคงทางหลักการบริหารจัดการบ้านเมืองที่ดี
- ข. ยุทธศาสตร์การพัฒนาของ อบท. ในเขตจังหวัดพิษณุโลก ที่ 1 : การบริหารจัดการภาครัฐ ป้อนทุนการทุจริตประพฤติมิชอบและบรรณาภิบาล 8 : การพัฒนาการบริหารจัดการองค์กร และส่งเสริมการบูรณาการการทำงานร่วมกัน

8. ยุทธศาสตร์องค์การบริหารส่วนจังหวัดพิษณุโลก ที่ 8 : ด้านโครงสร้างพื้นฐานและสาธารณูปโภคสาธารณูปการ

แผนงาน : การเกษตร

ที่	โครงการ/กิจกรรม	วัตถุประสงค์	เป้าหมาย	งบประมาณและที่มา					ตัวชี้วัด (KPI)	ผลที่คาดว่าจะได้รับ	หน่วยงานรับผิดชอบหลัก
				2561 (บาท)	2562 (บาท)	2563 (บาท)	2564 (บาท)	2564 (บาท)			
1	น้ำสะอาดสู่ประชาชนเพื่อท้องถิ่นไทย หมู่ที่ 1 - 12 ต.หนองพระ อ.วังทอง จ.พิษณุโลก	เพื่อให้ประชาชนได้มีน้ำสำหรับอุปโภค-บริโภค	ชุดเจาะบ่อบาดาล โดยให้เครื่องจักร อบจ.พส	500,000 งบ อบจ.พส	500,000 งบ อบจ.พส	500,000 งบ อบจ.พส	500,000 งบ อบจ.พส	-	มีจำนวนบ่อบาดาลเพิ่มขึ้น จำนวน 1 แห่ง	ทำให้ประชาชนมีน้ำไว้อุปโภค-บริโภค เพียงพอมากยิ่งขึ้น	กองช่าง (อบต. หนองพระ อ.วังทอง)
2	น้ำสะอาดสู่ประชาชน เพื่อท้องถิ่นไทย ต.บ้านกลาง อ.วังทอง จ.พิษณุโลก	เพื่อให้ประชาชนได้มีน้ำสำหรับอุปโภค-บริโภค	ชุดเจาะบ่อบาดาล จำนวน 28 แห่ง ปีละ 7 แห่ง โดยให้เครื่องจักร อบจ.พส	2,739,000 งบ อบจ.พส	2,739,000 งบ อบจ.พส	2,739,000 งบ อบจ.พส	2,739,000 งบ อบจ.พส	-	มีจำนวนบ่อบาดาลเพิ่มขึ้น จำนวน 1 แห่ง	ทำให้ประชาชนมีน้ำไว้อุปโภค-บริโภค เพียงพอมากยิ่งขึ้น	กองช่าง (อบต. บ้านกลาง อ.วังทอง)
3	ชุดเจาะบ่อบาดาลสำหรับอุปโภค - บริโภค และการเกษตร หมู่ที่ 8 ต.หนองกะทาว อ.นครไทย จ.พิษณุโลก	เพื่อให้ประชาชนได้มีแหล่งน้ำใช้ในการอุปโภค-บริโภค ป้อนทุนภัยแล้ง และอื่นๆ	บ่อบาดาล จำนวน 1 แห่ง	-	1,500,000 งบ อบจ.พส	1,500,000 งบ อบจ.พส	1,500,000 งบ อบจ.พส	-	จำนวนสถานที่สำหรับใช้ติดตั้งน้ำเพิ่มขึ้น 1 แห่ง	ทำให้ประชาชนมีน้ำใช้สำหรับอุปโภค - บริโภค และป้อนทุน ภัยแล้ง	กองช่าง (อบต. หนองกะทาว อ.นครไทย)
รวม	3 โครงการ			3,239,000	4,739,000	4,739,000	4,739,000				

แบบ ร.02

พ.02/621

