



แผนพัฒนาสุขภาพระดับพื้นที่  
ขององค์การบริหารส่วนจังหวัดพิษณุโลก  
[ปีงบประมาณ พ.ศ. 2566 - 2570] ฉบับทบทวนปี พ.ศ. 2566

เป้าหมาย  
ร้อยละ 146  
แห่ง



ประกาศองค์การบริหารส่วนจังหวัดพิษณุโลก  
เรื่อง ประกาศใช้แผนพัฒนาสุขภาพระดับพื้นที่ขององค์การบริหารส่วนจังหวัดพิษณุโลก  
(ปีงบประมาณ ๒๕๖๖ - ๒๕๗๐) ฉบับทบทวน ปี พ.ศ. ๒๕๖๖

ตามที่องค์การบริหารส่วนจังหวัดพิษณุโลก ได้มีคำสั่งองค์การบริหารส่วนจังหวัดพิษณุโลก ที่ ๒๖๐๙/๒๕๖๔ ลงวันที่ ๒๔ พฤศจิกายน ๒๕๖๔ เรื่อง แต่งตั้งคณะกรรมการสุขภาพระดับพื้นที่ (กสพ.) จังหวัดพิษณุโลก และได้จัดประชุมคณะกรรมการสุขภาพระดับพื้นที่ (กสพ.) จังหวัดพิษณุโลก ครั้งที่ ๒ ปี ๒๕๖๖ ในวันที่ ๓ กรกฎาคม ๒๕๖๖ มีมติเป็นเอกฉันท์ให้ความเห็นชอบยกเลิกประกาศใช้แผนพัฒนาสุขภาพระดับพื้นที่ขององค์การบริหารส่วนจังหวัดพิษณุโลก (ปีงบประมาณ ๒๕๖๖ - ๒๕๗๐), เพิ่มเติมครั้งที่ ๑/๒๕๖๕ เพิ่มเติมครั้งที่ ๒/๒๕๖๕, เพิ่มเติมครั้งที่ ๑/๒๕๖๖, เพิ่มเติมครั้งที่ ๒/๒๕๖๖, แก้ไขครั้งที่ ๑/๒๕๖๖ และอนุมัติแผนพัฒนาสุขภาพระดับพื้นที่ขององค์การบริหารส่วนจังหวัดพิษณุโลก (ปีงบประมาณ ๒๕๖๖ - ๒๕๗๐) ฉบับทบทวน ปี พ.ศ. ๒๕๖๖ ซึ่งเป็นไปตามหนังสือกระทรวงมหาดไทย ด่วนที่สุด ที่ มท ๐๘๑๙.๓/ว ๕๔๙ ลงวันที่ ๒๕ มกราคม ๒๕๖๕ เรื่องแนวทางการจัดทำแผนพัฒนาสุขภาพระดับพื้นที่ขององค์การบริหารส่วนจังหวัดที่ดำเนินการรับการถ่ายโอนภารกิจสถานีอนามัยเฉลิมพระเกียรติ ๖๐ พรรษา นวมินทราชินีและโรงพยาบาลส่งเสริมสุขภาพตำบล นั้น

เพื่อให้การปฏิบัติงานด้านสาธารณสุขขององค์การบริหารส่วนจังหวัดพิษณุโลก มีแนวทางการปฏิบัติที่ชัดเจน ก่อให้เกิดการบูรณาการ การส่งเสริมสุขภาพ การป้องกันและควบคุมโรค และการฟื้นฟูสุขภาพ ตลอดจนการจัดการปัจจัยเสี่ยงที่มีผลกระทบต่อสุขภาพของประชาชนในพื้นที่หรือท้องถิ่น ได้อย่างมีประสิทธิภาพ องค์การบริหารส่วนจังหวัดพิษณุโลก จึงประกาศใช้แผนพัฒนาสุขภาพระดับพื้นที่ขององค์การบริหารส่วนจังหวัดพิษณุโลก (ปีงบประมาณ ๒๕๖๖ - ๒๕๗๐) ฉบับทบทวน ปี พ.ศ. ๒๕๖๖ ต่อไป

จึงประกาศให้ทราบโดยทั่วกัน

ประกาศ ณ วันที่ ๑๘ สิงหาคม พ.ศ. ๒๕๖๖

(นายมนต์ชัย วิวัฒน์ธนาชัย)

นายกองค์การบริหารส่วนจังหวัดพิษณุโลก

“องค์กรอัจฉริยะ พัฒนาสังคมและคุณภาพชีวิต  
สร้างความเป็นธรรม สู่ความยั่งยืน”

## สารบัญ

	หน้า
บทที่ ๑ บทนำ	๑
๑.๑ กล่าวสรุปโดยย่อเกี่ยวกับที่มาของวิสัยทัศน์	๑
๑.๒ วิสัยทัศน์	๑
๑.๓ พันธกิจ	๑
๑.๔ เป้าประสงค์	๑
บทที่ ๒ ผลการดำเนินงานด้านสาธารณสุขที่ผ่านมา	๒
บทที่ ๓ ยุทธศาสตร์และกลยุทธ์	๗
บทที่ ๔ บัญชีโครงการ/กิจกรรม	๒๐
๔.๑ บัญชีสรุปโครงการ/กิจกรรม	๒๐
๔.๒ รายละเอียดโครงการ/กิจกรรม	๓๕
บทที่ ๕ การติดตามและการประเมินผลการนำแผนพัฒนาสุขภาพ ภาคผนวก	๑๔๐

## บทที่ ๑

### บทนำ

#### วิสัยทัศน์

“ รพ.สต. ทันสมัย ประชาชนสุขภาพดี มีหมอประจำครอบครัว ผู้ให้บริการมีความก้าวหน้าสง่างาม ”

#### พันธกิจ (Mission)

๑. สร้างเสริมสุขภาพทุกกลุ่มวัย โดยการมีส่วนร่วมของชุมชน
๒. จัดบริการสุขภาพแก่ประชาชนให้เข้าถึงบริการที่ได้มาตรฐานและทันสมัย
๓. บริหารจัดการด้วยเทคโนโลยีที่ทันสมัยภายใต้ระบบธรรมาภิบาล

#### เป้าประสงค์ (Goal)

**๑. เป้าประสงค์ที่ ๑ ประชาชนมีสุขภาพดี** : ประชาชนมีหมอประจำครอบครัวและสามารถจัดการสุขภาพตนเอง โดยการมีส่วนร่วมของชุมชน

- ๑.๑ ประชาชนสามารถจัดการสุขภาพตนเอง ครอบครัว และชุมชนได้
- ๑.๒ ภาคประชาชนเข้ามามีส่วนร่วมในการจัดการสุขภาพ
- ๑.๓ มีคลินิกหมอครอบครัวครอบคลุมจำนวนประชากร โดยผ่านเกณฑ์คลินิกหมอครอบครัว PCC
- ๑.๔ เครือข่ายสาธารณสุขในพื้นที่จังหวัดพิษณุโลกมีส่วนร่วมในการดูแลการจัดการสุขภาพของประชาชน

**๒. เป้าประสงค์ที่ ๒ ระบบบริการสุขภาพที่ทันสมัย** : รพ.สต. มีบริการและการบริหารจัดการ ด้วยเทคโนโลยีที่ทันสมัย

- ๒.๑ มีบริการด้วยเทคโนโลยีที่ทันสมัย
- ๒.๒ การบริหารจัดการ รพ.สต. ที่ทันสมัย
- ๒.๓ อาคารสถานที่และภูมิทัศน์ที่สวยงาม ทันสมัย

**๓. เป้าประสงค์ที่ ๓ เจ้าหน้าที่มีความก้าวหน้าสง่างาม** : บุคลากรมีสมรรถนะในการทำงานและความก้าวหน้าในวิชาชีพ

- ๓.๑ บุคลากรมีความก้าวหน้าในวิชาชีพ
- ๓.๒ บุคลากรมีศักยภาพพอเพียงต่อการปฏิบัติงาน

#### ยุทธศาสตร์

๑. การพัฒนางานสาธารณสุขมูลฐาน
๒. การป้องกันและควบคุมโรคติดต่อ โรคไม่ติดต่อ อนามัยสิ่งแวดล้อม อาชีวอนามัยและภัยสุขภาพ
๓. การพัฒนาระบบบริการสุขภาพระดับปฐมภูมิ
๔. การฟื้นฟูสมรรถภาพด้านการแพทย์
๕. การบริหารจัดการและพัฒนาการแพทย์ฉุกเฉินและระบบการส่งต่อผู้ป่วย
๖. การส่งเสริมและสนับสนุนการแพทย์แผนไทยและการแพทย์แผนไทยประยุกต์
๗. การมีส่วนร่วมของชุมชน
๘. การพัฒนาศักยภาพบุคลากร
๙. พัฒนาการบริหารจัดการ

## บทที่ ๒

### ผลการดำเนินงานด้านสาธารณสุขที่ผ่านมา

จังหวัดพิษณุโลก เป็นเมืองที่มีความเจริญรุ่งเรืองในด้านต่างๆ และเป็นสถานที่ท่องเที่ยวที่สำคัญของประเทศไทย จังหวัดพิษณุโลกได้ชื่อว่า “เมืองสองแคว” เพราะมีแม่น้ำ ๒ สายไหลผ่าน คือ แม่น้ำน่าน และแม่น้ำแควน้อย เมื่อมาเยือนพิษณุโลกอย่าพลาดชมความยิ่งใหญ่ของพระพุทธรูปชินราชที่วัดพระศรีมหาธาตุวรวิหาร ซึ่งเป็นพระพุทธรูปที่สวยงามที่สุดในประเทศไทย ใกล้ตัวเมืองมีกิจกรรมทางธรรมชาติที่น่าสนใจมากมาย ไม่ว่าจะเป็นการว่ายน้ำในน้ำตกชาติตระการ ชมหมอกที่ทอดยาวสุดลูกหูลูกตาบนจุดชมวิววนครชุม สัมผัสวิถีชาวบ้านท่ามกลางขุนเขาและทุ่งนากว้างใหญ่ในอำเภอเนินมะปราง ล่องแก่งที่อ่างเก็บน้ำห้วยสามรวม ล่องแก่งผจญภัยตามแม่น้ำเข็ก เป็นต้น นอกจากนี้จังหวัดพิษณุโลกยังมีโบราณสถานอย่างวัดจุฬามณีซึ่งมีโบราณวัตถุสำคัญทางพระพุทธศาสนา เช่น รอยพระพุทธรูปจำลองที่ประดิษฐานอยู่ภายในปราสาทเขมรโบราณและศิลาจารึกที่ฝังอยู่ในกำแพงมณฑป ตลอดจนสถานที่ท่องเที่ยวทางวัฒนธรรมอื่นๆ เช่น พระราชวังจันทน์ วัดราชภัฏ และพิพิธภัณฑสถานแห่งชาติห้วยท้อ ฐานความรู้ที่สะท้อนชีวิตและภูมิปัญญาชาวบ้านพิษณุโลก

### ข้อมูลพื้นฐาน

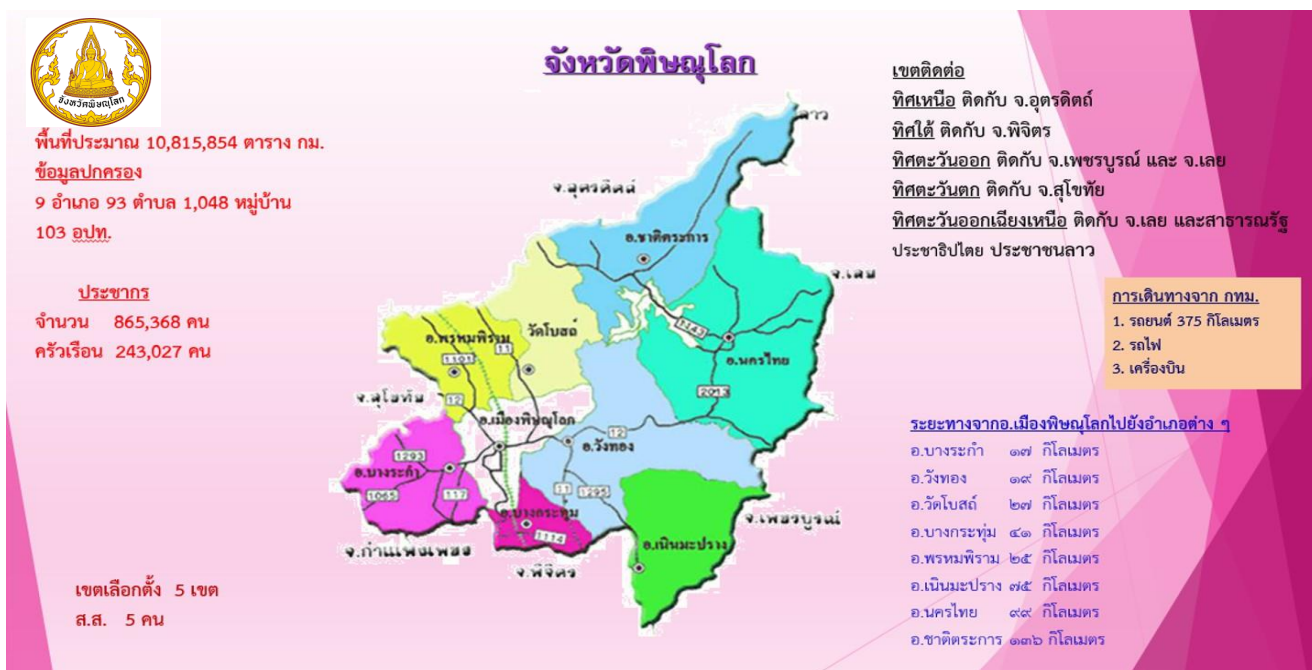

จังหวัดพิษณุโลก เป็นจังหวัดอยู่ในเขตภาคเหนือตอนล่าง ห่างจากกรุงเทพฯ ประมาณ ๓๗๗ กิโลเมตร โดยทางรถยนต์ มีเนื้อที่ ๑๐,๘๑๕.๘ ตารางกิโลเมตร (๖,๗๕๙,๙๐๙ ไร่) หรือ ร้อยละ ๖.๓๗ ของพื้นที่ภาคเหนือ และร้อยละ ๒.๑ ของพื้นที่ ทั้งประเทศ มีอาณาเขตติดต่อดังนี้

**ทิศเหนือ** ติดกับอำเภอน้ำปาด อำเภอพิชัย อำเภอทองแสนขัน จังหวัดอุตรดิตถ์ และสาธารณรัฐประชาธิปไตยประชาชนลาว

**ทิศใต้** ติดกับอำเภอเมือง อำเภอสามง่าม อำเภอวังทรายพูน กิ่งอำเภอซากเหล็ก จังหวัดพิจิตร

**ทิศตะวันออก** ติดกับอำเภอด่านซ้าย จังหวัดเลย อำเภอเขาค้อ อำเภอวังโป่ง จังหวัดเพชรบูรณ์

**ทิศตะวันตก** ติดกับอำเภอลานกระบือ จังหวัดกำแพงเพชร อำเภอด่านมะขามเตี้ย อำเภองาว จังหวัดสุโขทัย

### ปิรามิดประชากร จังหวัดพิษณุโลก

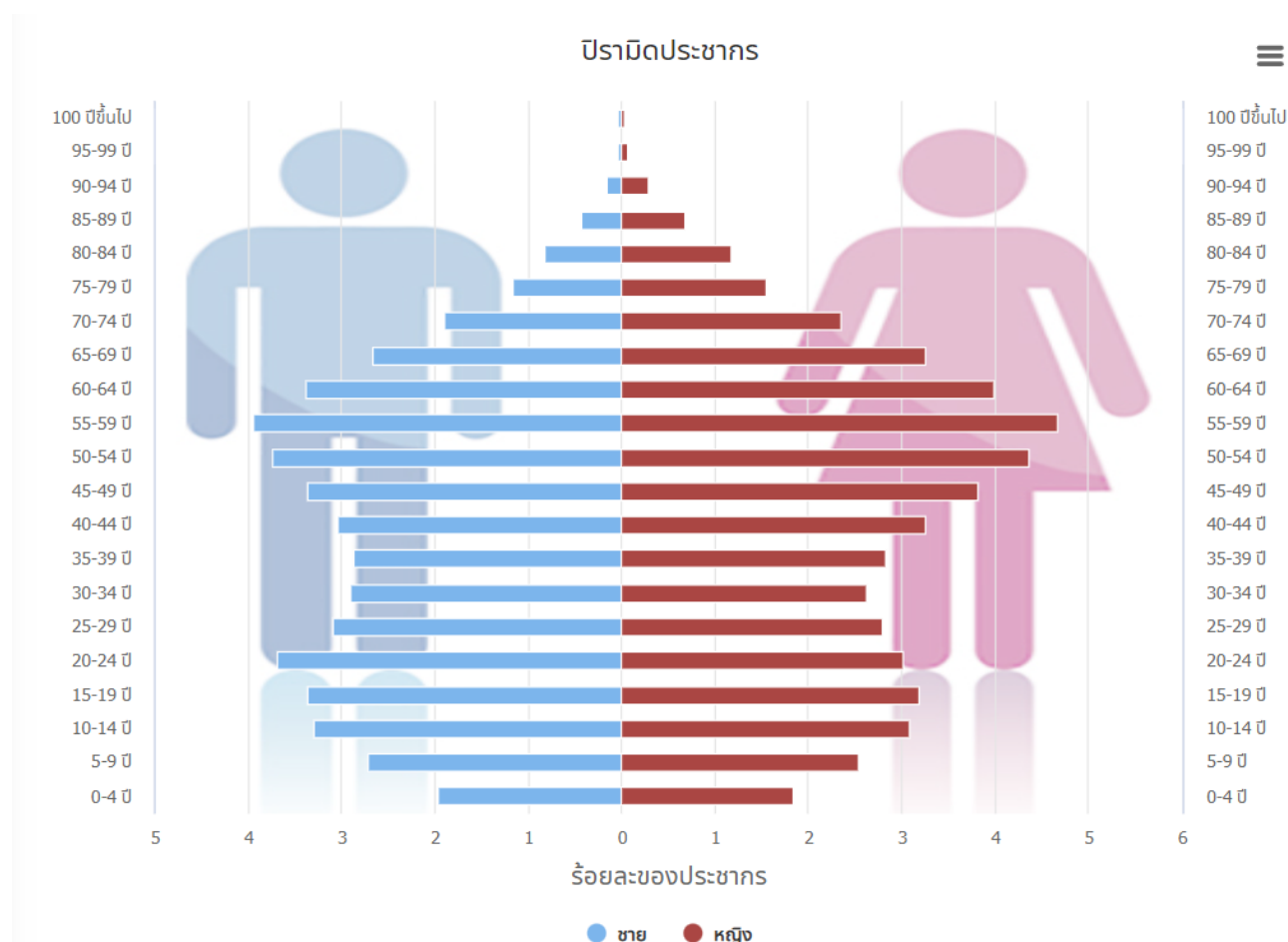

# สถานะสุขภาพจังหวัดพิษณุโลก

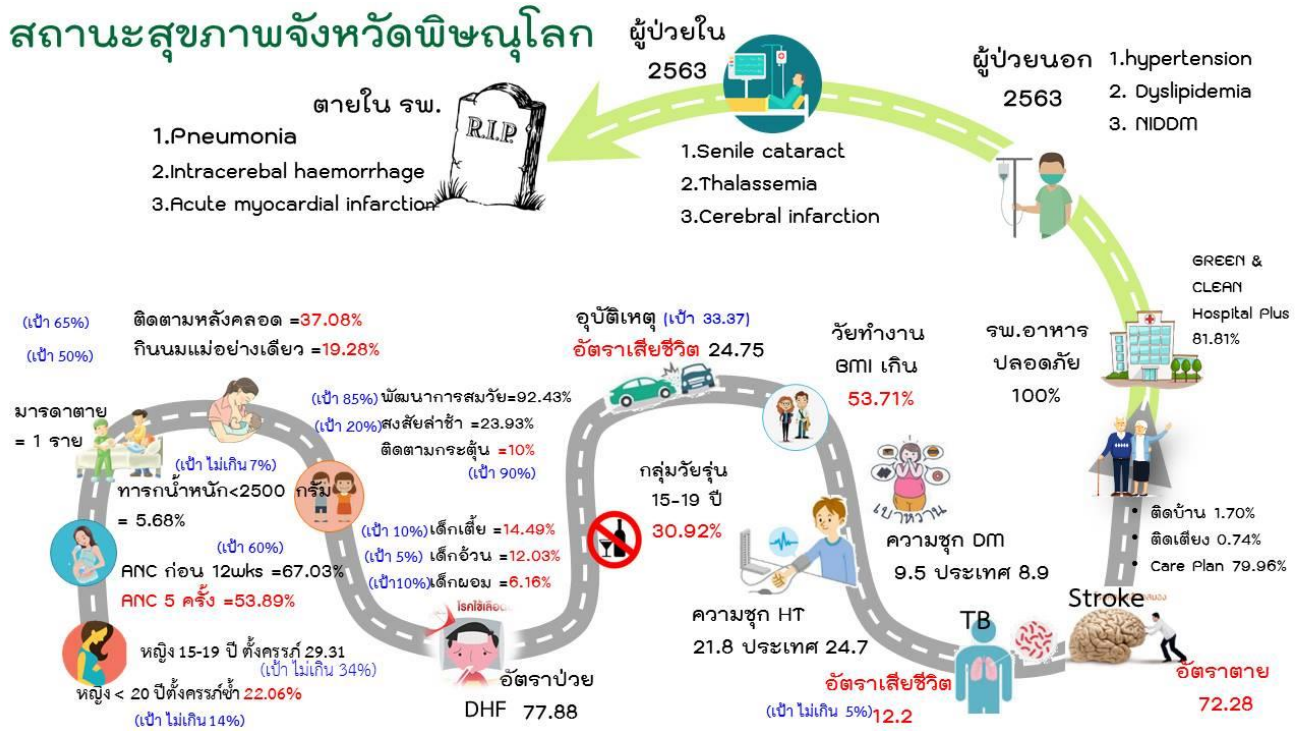

## สถานะสุขภาพ จ.พิษณุโลก

**อุบัติเหตุ RTI**  
**วัณโรค TB**  
**ไข้เลือดออก DHF**

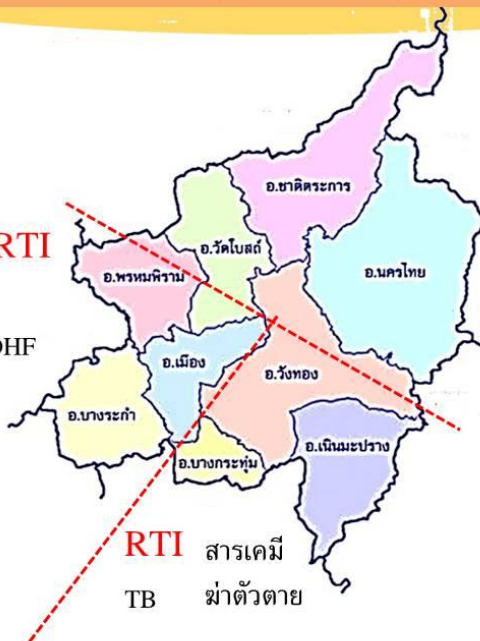

**อุบัติเหตุ RTI**  
**ไข้เลือดออก DHF**  
**สารเคมี**  
**พิษสุนัขบ้า (สัตว์หัวบาก)**

จากผลการดำเนินงานด้านการแพทย์และสาธารณสุข พบว่า จังหวัดพิษณุโลกมีปัญหาด้านการแพทย์และสาธารณสุขที่จะต้องดำเนินการจัดทำแผนยุทธศาสตร์ ในการแก้ไขและพัฒนา ดังนั้นจึงได้กำหนดและจัดลำดับความสำคัญของปัญหา เพื่อใช้ในการกำหนดจัดทำแผนยุทธศาสตร์และกลยุทธ์ดูแลสุขภาพ จังหวัดพิษณุโลก ปี ๒๕๖๖ – ๒๕๗๐ โดยจำแนก เป็น ๓ ประเด็น ดังนี้

ประเด็นที่ ๑ ประเด็นทางสุขภาพที่มุ่งเน้น ประกอบด้วย

๑. NCD
๒. TB
๓. ไวรัสตับอักเสบซี
๔. มารดาตาย
๕. พัฒนาการเด็ก
๖. พัฒนาอาสาสมัครสาธารณสุข
๗. ฆ่าตัวตาย
๘. แผนรองรับสถานการณ์ภาวะฉุกเฉิน (covid-๑๙)

ประเด็นที่ ๒ ประเด็นพัฒนาเชิงระบบ ประกอบด้วย

๑. การบริหารจัดการระบบข้อมูล(Information system)
๒. การบริหารและพัฒนากำลังคน
๓. การพัฒนาระบบบริการ
๔. การบริหารการเงินการคลัง

ประเด็นที่ ๓ ประเด็นพัฒนาเพื่อความเป็นเลิศ ประกอบด้วย

๑. การลำเลียงผู้ป่วย (อากาศ บก น้ำ)
๒. DM HT ควบคุมได้



# สถานบริการและ Service Design

- 1 รพศ.
- 8 รพช.
- 3 รพ.นอกสังกัด
- 5 รพ.เอกชน
- 147 รพสต. 
- 2 รพ.สต. ของ อปท.

**ExcellenceCenter (A) 1,052 เตียง**

- หัวใจ 
- อุบัติเหตุ 
- มะเร็ง 
- ทารกแรกเกิด 
- ปลุกถ่ายอวัยวะ 

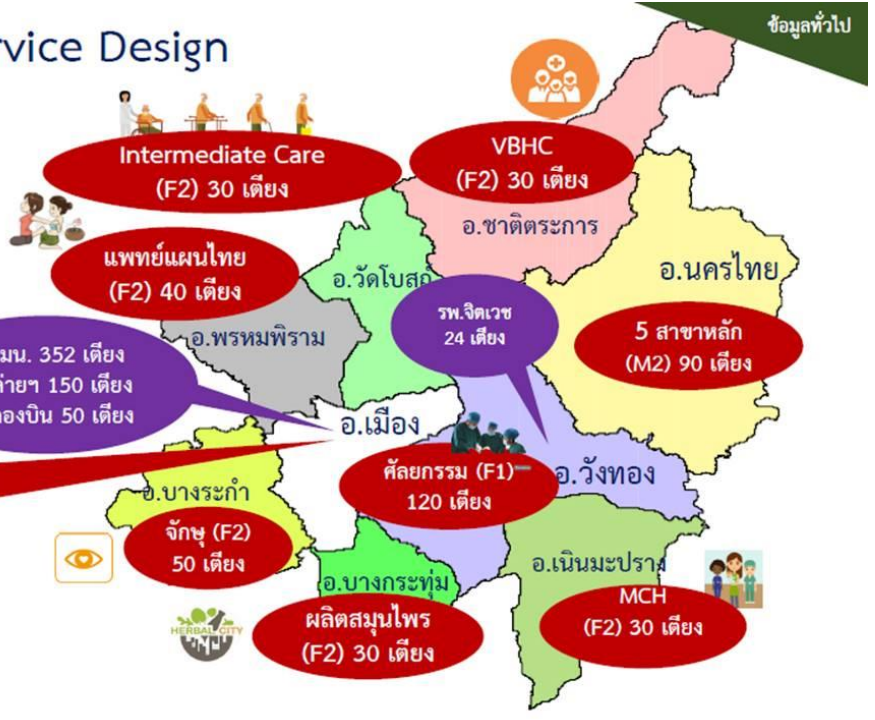

## บทที่ ๓

## ยุทธศาสตร์และกลยุทธ์

ยุทธศาสตร์ของแผนพัฒนาสุขภาพระดับพื้นที่จังหวัดพิษณุโลก ๕ ปี (ปีงบประมาณ ๒๕๖๖ – ๒๕๗๐) ขององค์การบริหารส่วนจังหวัดพิษณุโลก มียุทธศาสตร์ที่ครอบคลุมงาน ๙ ด้าน ดังนี้

ยุทธศาสตร์	กลยุทธ์	กลวิธี	ตัวชี้วัด
<p>๑. การพัฒนางานสาธารณสุขมูลฐาน</p> <p><b>เป้าหมาย :</b></p> <p>๑. ประชาชนสามารถจัดการสุขภาพตนเอง ครอบครัว และชุมชนได้</p> <p>๒. ภาคประชาชนเข้ามามีส่วนร่วมในการจัดการสุขภาพ</p>	<p>๑. ส่งเสริมและสนับสนุนให้ภาคีเครือข่ายมีและใช้เทคโนโลยีในการปฏิบัติงาน</p> <p>๒. พัฒนาศักยภาพอาสาสมัครสาธารณสุขและอาสาสมัครประจำครอบครัวเพื่อเพิ่มประสิทธิภาพในการปฏิบัติงาน</p> <p>๓. พัฒนาและส่งเสริมภาคีเครือข่ายให้มีบทบาทในการจัดการสุขภาพตนเอง ครอบครัว และชุมชน</p> <p>๔. พัฒนาเทคโนโลยีสารสนเทศงานระบบฐานข้อมูลภาคประชาชนด้านการจัดการสุขภาพในท้องถิ่น</p>	<p>๑. ส่งเสริมและสนับสนุนให้ภาคีเครือข่ายมีและใช้เทคโนโลยีในการปฏิบัติงานในการส่งเสริมกิจกรรมพัฒนาสุขภาพ ให้ความรู้การจัดการสุขภาพ ประชาชน</p> <ul style="list-style-type: none"> <li>- จัดพัฒนาศักยภาพอาสาสมัครสาธารณสุขอาสาสมัครประจำครอบครัว ด้านความรู้การส่งเสริม เฝ้าระวังป้องกันโรค ควบคุมโรค และให้สามารถใช้สมาร์ทโฟน/แอปพลิเคชัน ในการจัดการสุขภาพ</li> <li>- จัดให้มี workshop &amp; on the job training &amp; Coaching</li> <li>- จัดหาอุปกรณ์เทคโนโลยี หรือแอปพลิเคชันในสำหรับการปฏิบัติงาน</li> </ul> <p>๒. ส่งเสริมและสนับสนุนอาสาสมัครสาธารณสุขอาสาสมัครประจำครอบครัวต้นแบบ</p> <ul style="list-style-type: none"> <li>- สร้างแรงจูงใจ/เชิดชูเกียรติ</li> <li>- กำหนดแนวทางการทำงาน</li> </ul> <p>๓. สร้างระบบฐานข้อมูลงานภาคประชาชนด้านการจัดการสุขภาพในท้องถิ่น</p>	<p>๑. ร้อยละ ๒๕ ของหลังคาเรือนมีความรอบรู้ด้านสุขภาพ (HL)</p> <p>๒. ร้อยละ ๒๕ ของหลังคาเรือนมีพฤติกรรมสุขภาพที่พึงประสงค์</p> <p>๓. อาสาสมัครสาธารณสุขมี และใช้สมาร์ทโฟน/แอปพลิเคชัน ในการปฏิบัติงานไม่น้อยกว่าร้อยละ ๙๐</p> <p>๔. อาสาสมัครสาธารณสุขร้อยละ ๘๐ ได้รับการอบรมพัฒนาศักยภาพอย่างน้อยปีละ ๑ ครั้ง</p> <p>๕. อาสาสมัครประจำครอบครัวได้รับการอบรมให้ความรู้ในการจัดการสุขภาพ ไม่น้อยกว่าร้อยละ ๘๐</p> <p>๖. มีระบบฐานข้อมูลสุขภาพภาคประชาชนเป็นปัจจุบัน ภายในปี ๒๕๖๗</p>

ยุทธศาสตร์	กลยุทธ์	กลวิธี	ตัวชี้วัด
<p>๒. การป้องกันและควบคุมโรคติดต่อ โรคไม่ติดต่อ อนามัยสิ่งแวดล้อม อาชีวอนามัยและภัยสุขภาพ</p> <p><b>เป้าหมาย :</b></p> <p>๑. ประชาชนสามารถจัดการสุขภาพตนเอง ครอบครัว และชุมชนได้</p> <p>๒. ภาคประชาชนเข้ามามีส่วนร่วมในการจัดการสุขภาพ</p>	<p>๑. พัฒนาศักยภาพและสนับสนุนภาคีเครือข่าย ด้านความรู้การส่งเสริม เฝ้าระวังป้องกันโรค ควบคุมโรค และส่งเสริมการใช้เทคโนโลยีในการปฏิบัติงาน</p> <p>๒. พัฒนาศักยภาพของบุคลากรในการดูแลสุขภาพองค์กรวมและบริการสุขภาพทุกมิติ</p> <p>๓. ส่งเสริม สนับสนุนด้านวิชาการ นวัตกรรมเทคโนโลยี ให้กับผู้ปฏิบัติงาน</p> <p>๔. พัฒนาระบบและบริหารจัดการการแก้ไขปัญหาสาธารณสุขทุกรูปแบบและจัดการภาวะฉุกเฉินทางสาธารณสุข</p> <p>๕. ส่งเสริมการพัฒนาการแก้ไขปัญหาสาธารณสุขแบบบูรณาการ และการมีส่วนร่วมทุกระดับ ทุกภาคส่วน</p> <p>๖. ส่งเสริมกิจกรรมด้านสาธารณสุข สื่อสารความเสี่ยงและพัฒนาพฤติกรรมสุขภาพของประชาชน</p>	<p>๑. พัฒนาศักยภาพความรู้การส่งเสริม ป้องกันควบคุมโรค การรักษาพยาบาล การฟื้นฟูสุขภาพ และให้สามารถใช้สมาร์ทโฟน/แอปพลิเคชันในการจัดการสุขภาพ เช่น workshop &amp; on the job training &amp; Coaching ให้กับเจ้าหน้าที่สาธารณสุข และภาคีเครือข่าย</p> <p>๒. ส่งเสริมและสนับสนุนให้มีโรงพยาบาลส่งเสริมสุขภาพตำบลต้นแบบหรือดีเด่นในการจัดการสุขภาพ ครอบครัวมีสุขภาพดี ชุมชนลดโรค เช่น สร้างแรงจูงใจ/เชิดชูเกียรติ</p> <p>๓. ส่งเสริม สนับสนุนด้านวิชาการ นวัตกรรมเทคโนโลยี ให้กับผู้ปฏิบัติงาน เช่น ส่งเสริมการใช้สมาร์ทโฟน/แอปพลิเคชัน จัดเวทีประกวดแลกเปลี่ยนเรียนรู้ สร้างแรงบันดาลใจ จัดหาเทคโนโลยี</p> <p>๔. พัฒนาประสิทธิภาพในการบริหารจัดการทรัพยากร เพื่อกำหนดดำเนินงานแก้ไขปัญหาสาธารณสุขที่และเพื่อรองรับภาวะฉุกเฉินทางสาธารณสุข</p> <p>- เพิ่มบุคลากรตามกรอบและกำหนดกรอบอัตรากำลัง สหวิชาชีพใหม่ เช่น แพทย์ทันตแพทย์ เภสัช ในการแก้ไขปัญหาสาธารณสุขในแต่ละพื้นที่</p>	<p>๑. ประชาชนสามารถจัดการสุขภาพตนเอง ครอบครัว และชุมชนได้ โดยแต่ละรพ.สต. สามารถกำหนดตัวชี้วัดเอง โดยเลือกตัวชี้วัด ๑.๑ หรือ ๑.๒ หรือ ทั้ง ๒ ตัวชี้วัด (โดยใช้ baseline ในแต่ละพื้นที่ ในการกำหนดเป้าหมายแต่ละปี)</p> <p>๑.๑ ครอบครัวมีสุขภาพดี เพิ่มขึ้นอย่างน้อยร้อยละ ๑๐ ต่อปี (คนที่ไม่ป่วย/หรือคนป่วยแต่สามารถดูแลจัดการสุขภาพตนเองได้)</p> <p>๑.๒ หมู่บ้านลดเสียง ลดโรค ที่เป็นปัญหาในพื้นที่ ลดลงอย่างน้อยร้อยละ ๑๐ ต่อปี</p> <p>๒. บุคลากรได้รับการอบรมฟื้นฟูความรู้การส่งเสริม เฝ้าระวังป้องกันโรค ควบคุมโรคอย่างน้อยปีละ ๑ ครั้ง</p> <p>๓. มีศูนย์บริหารจัดการวัสดุอุปกรณ์ อุปกรณ์ วัคซีน เครื่องมือทางการแพทย์อย่างน้อยอำเภอละ ๑ แห่ง</p> <p>๔. ทุกครอบครัวมีสมาชิกเป็นผู้ดูแลสุขภาพคนในครอบครัว (อสค.) เช่น Member family care</p> <p>๕. รพ.สต.ผ่านเกณฑ์มาตรฐาน Healthy workplace/Green&amp;Cleen Hospital</p>

ยุทธศาสตร์	กลยุทธ์	กลวิธี	ตัวชี้วัด
๒. การป้องกันและควบคุมโรคติดต่อ โรคไม่ติดต่อ อนามัยสิ่งแวดล้อม อาชีวอนามัยและสุขภาพ (ต่อ)		<ul style="list-style-type: none"> <li>- การจัดตั้งโครงสร้างการทำงานอย่างเป็นระบบในการตอบโต้ภาวะฉุกเฉินทางสาธารณสุข</li> <li>- สนับสนุน จัดซื้อ จัดหา วัสดุครุภัณฑ์ อุปกรณ์เครื่องมือทางการแพทย์ และเทคโนโลยี ในการดำเนินงานด้านสาธารณสุข เช่น การคัดกรองโรค การควบคุมโรค อุปกรณ์การวิเคราะห์ข้อมูล การสื่อสารประชาสัมพันธ์</li> <li>- จัดสรรงบประมาณสนับสนุนการดำเนินงานแก้ไขปัญหาสาธารณสุข</li> <li>๕. บูรณาการการทำงานแก้ไขปัญหาสาธารณสุขทุกภาคส่วน ทุกระดับ ตั้งแต่ชุมชน ตำบล อำเภอ จังหวัด</li> <li>๖. ส่งเสริมกิจกรรมด้านสาธารณสุขของประชาชน (CD,NCD, ๓๐๒ส) เช่น ออกกำลังกาย การจัดบริการส่งเสริมสุขภาพตามกลุ่มวัย ส่งเสริมกิจกรรมชุมชนด้านสาธารณสุข ให้ความรู้การจัดการสุขภาพประชาสัมพันธ์</li> </ul>	

ยุทธศาสตร์	กลยุทธ์	กลวิธี	ตัวชี้วัด
<p>๓. การพัฒนาระบบบริการสุขภาพระดับปฐมภูมิ</p> <p><b>เป้าหมาย :</b></p> <p>มีคลินิกหออกรับครัวครอบคลุมจำนวนประชากรโดยผ่านเกณฑ์คลินิกหออกรับครัว PCC</p>	<p>๑. พัฒนาและยกระดับระบบบริการสุขภาพระดับปฐมภูมิให้เหมาะสม มีประสิทธิภาพ และได้มาตรฐาน</p> <p>๒. พัฒนารูปแบบการดูแลแบบหออกรับครัวให้เหมาะสมและครอบคลุม</p> <p>๓. พัฒนาและส่งเสริมการจัดคลินิกให้บริการในการแก้ไขปัญหาสาธารณสุขหรือความต้องการของประชาชน</p>	<p>๑. ประชากร ๑๐,๐๐๐ : PCC ๑ แห่ง</p> <p>๒. จัดบุคลากรตามโครงสร้างหน่วยบริการปฐมภูมิ ๓ S</p> <ul style="list-style-type: none"> <li>- Structure</li> <li>- System</li> <li>- Service</li> </ul> <p>๓. พัฒนารูปแบบการดูแลแบบหออกรับครัวจัดทำ CPG ในการดูแลประชาชนแต่ละประเภท โดยการมีส่วนร่วมของชุมชนและภาคีเครือข่าย และการใช้เทคโนโลยี เช่น Telemedicine</p> <p>๔. จัดคลินิกให้บริการที่สอดคล้องกับปัญหาสาธารณสุขในพื้นที่หรือความต้องการของประชาชน อาคารสถานที่ สะดวก ให้บริการ One stop Service วัสดุอุปกรณ์ พร้อมใช้งาน ทันสมัยด้วยการใช้เทคโนโลยี เช่น ER คุณภาพ , แพทย์แผนไทย , กายภาพ ,ทันตกรรม,ภูมิทัศน์, IC, Supply ,ห้องยา และคลินิกให้บริการพิเศษอื่นๆ</p>	<p>๑. โรงพยาบาลส่งเสริมสุขภาพตำบลที่มีประชากรในเขตรับผิดชอบ ๑๐,๐๐๐ ขึ้นไปมีหน่วยบริการปฐมภูมิ (PCC) ๑ แห่ง</p> <p>๒. หน่วยบริการปฐมภูมิทุกแห่ง (PCC) ผ่านเกณฑ์มาตรฐานบริการปฐมภูมิตามพรบ.ระบบสุขภาพปฐมภูมิ พ.ศ.๒๕๖๒ ภายใน ปี ๒๕๗๐</p>

ยุทธศาสตร์	กลยุทธ์	กลวิธี	ตัวชี้วัด
<p>๔. การฟื้นฟูสมรรถภาพด้านการแพทย์</p> <p><b>เป้าหมาย :</b></p> <p>๑. ประชาชนสามารถจัดการสุขภาพตนเอง ครอบครัว และชุมชนได้</p> <p>๒. ภาคประชาชนเข้ามามีส่วนร่วมในการจัดการสุขภาพ</p> <p>๓. ผู้สูงอายุ คนพิการ ผู้มีภาวะพึ่งพิง ผู้ป่วยในระยะเฉียบพลัน ผู้ป่วยจิตเวช ผู้ป่วยยาเสพติด มีคุณภาพชีวิตที่ดีขึ้นโดยการมีส่วนร่วมของภาคประชาชน</p>	<p>๑. พัฒนาศักยภาพของบุคลากรและภาคีเครือข่ายในการปฏิบัติงานการฟื้นฟูสมรรถภาพด้านการแพทย์</p> <p>๒. ส่งเสริมให้มีภาคีเครือข่ายในการปฏิบัติงาน การฟื้นฟูสมรรถภาพด้านการแพทย์ ที่มีประสิทธิภาพและครอบคลุม ผู้มีภาวะพึ่งพิง</p> <p>๓. พัฒนาระดับงานฟื้นฟูสมรรถภาพด้านการแพทย์ ให้มีประสิทธิภาพและได้มาตรฐาน</p> <p>๔. สนับสนุนประชาชน ครอบครัวและชุมชนให้สามารถจัดการสุขภาพ และดูแล ผู้มีภาวะพึ่งพิง</p> <p>๕. สนับสนุนการดำเนินงานกองทุนฟื้นฟูสมรรถภาพจังหวัดพิษณุโลก ให้คนพิการ ผู้สูงอายุ ผู้ป่วยในระยะพึ่งพิงที่จำเป็นต้องได้รับการฟื้นฟูสมรรถภาพ ได้รับการดูแลอย่างทั่วถึง เท่าเทียม</p>	<p>๑. พัฒนาศักยภาพของผู้จัดการระบบการดูแลระยะยาวด้านสาธารณสุข (Care Manager) ให้มีประสิทธิภาพและครอบคลุม</p> <p>๒. เพิ่มจำนวนผู้จัดการระบบการดูแลระยะยาวด้านสาธารณสุข (Care Manager) และผู้ช่วยเหลือดูแลผู้สูงอายุที่มีภาวะพึ่งพิง (Care Giver) ให้เพียงพอและต่อเนื่อง และพัฒนานักบริบาล ให้เป็นผู้ช่วยเหลือดูแลผู้สูงอายุที่มีภาวะพึ่งพิง (Care Giver)</p> <p>๓. พัฒนา บริหารจัดการทรัพยากรในการดำเนินงานและยกระดับงานฟื้นฟูสมรรถภาพด้านการแพทย์ ให้มีประสิทธิภาพและได้มาตรฐาน</p> <ul style="list-style-type: none"> <li>- สนับสนุนเครื่องมือ/อุปกรณ์ให้ผู้ช่วยเหลือดูแลผู้สูงอายุที่มีภาวะพึ่งพิงอย่างเพียงพอ</li> <li>- เพิ่มกรอบอัตรากำลัง นักกายภาพบำบัด</li> <li>- จัดตั้งศูนย์ Day Care ในชุมชน</li> <li>- การปรับปรุงสภาพบ้านให้เหมาะสมและปลอดภัย</li> <li>- จัดตั้งศูนย์ยืมคืน/ธนาคาร/ ศูนย์ซ่อมบำรุงกายอุปกรณ์และเครื่องมือทางการแพทย์ในรพ.สต.</li> <li>- สร้างแรงจูงใจในการปฏิบัติงานของ CG</li> <li>- มีระบบช่วยเหลือทางการแพทย์ที่มีประสิทธิภาพ</li> <li>- มีเทคโนโลยีช่วยในการปฏิบัติงาน</li> <li>- มีหลักสูตรในการอบรม CG ที่ดำเนินการได้โดยตรง</li> </ul>	<p>๑. ผู้มีภาวะพึ่งพิงพาโดยสมบูรณ์(ประเมิน ADL ได้น้อยกว่า ๔ คะแนน) ได้รับการดูแลตาม Care Plan ร้อยละ ๑๐๐</p> <p>๒. ผู้จัดการระบบการดูแลระยะยาวด้านสาธารณสุข (Care Manager) ได้รับการพัฒนาศักยภาพ ฟื้นฟูความรู้ร้อยละ ๑๐๐</p> <p>๓. ผู้จัดการระบบการดูแลระยะยาวด้านสาธารณสุข (Care Manager) และ ผู้ช่วยช่วยเหลือดูแลผู้สูงอายุที่มีภาวะพึ่งพิง (Care Giver) ครอบคลุมผู้มีภาวะพึ่งพิง ร้อยละ ๑๐๐</p> <ul style="list-style-type: none"> <li>- สัดส่วน CM ๒ คน /รพ.สต.</li> <li>- สัดส่วน CG ๑ : ๖</li> </ul> <p>๔. กลุ่มเป้าหมายได้รับเครื่องมือ/อุปกรณ์ในการดูแลอย่างเหมาะสม ร้อยละ ๑๐๐</p> <p>๕. มีนักกายภาพบำบัด ๑ คน:ประชากร ๑๐,๐๐๐ คน</p> <p>๖. มีศูนย์ Day Care ระดับตำบลในพื้นที่ตำบลละ ๑ แห่ง และกองสาธารณสุขดำเนินการ จำนวน ๑ แห่ง ภายในปี พ.ศ. ๒๕๗๐</p>

ยุทธศาสตร์	กลยุทธ์	กลวิธี	ตัวชี้วัด
๔. การฟื้นฟูสมรรถภาพด้าน การแพทย์ (ต่อ)		๔. สนับสนุนให้ประชาชน ครอบครัวและชุมชน ให้สามารถจัดการสุขภาพ และดูแลผู้มีภาวะพึ่งพิง เช่น พัฒนาศักยภาพญาติในการดูแลผู้มีภาวะพึ่งพิง (ความรู้/ ทักษะ/ความเชื่อ/โปรแกรมอิต ฮีต สู้) ใน อสค.	๗. มีศูนย์ยืมคืนอุปกรณ์และเครื่องมือใน รพ.สต.ทุกแห่ง ภายในปี พ.ศ. ๒๕๗๐ ๘. มีรถรับ-ส่ง กลุ่มเป้าหมาย รพ.สต. ละ ๑ คัน ภายในปี พ.ศ. ๒๕๗๐ ๙. รพ.สต.มี ระบบการช่วยเหลือทาง การแพทย์ตามเกณฑ์มาตรฐานร้อยละ ๑๐๐ ๑๐. ผู้ป่วยมีญาติที่สามารถให้การดูแลได้ อย่างถูกต้อง ร้อยละ ๕๐ ๑๑. ปรับปรุงสภาพบ้านผู้สูงอายุและ คนพิการ ให้เหมาะสมและปลอดภัย ไม่น้อยกว่าร้อยละ ๘๐ ของเป้าหมาย

ยุทธศาสตร์	กลยุทธ์	กลวิธี	ตัวชี้วัด
<p>๕. การบริหารจัดการและ พัฒนาการแพทย์ฉุกเฉินและระบบการส่งต่อผู้ป่วย</p> <p><b>เป้าหมาย :</b></p> <p>ประชาชนเข้าถึงระบบบริการ การแพทย์ฉุกเฉิน รวดเร็ว ได้มาตรฐานอย่างเท่าเทียม</p>	<p>๑. พัฒนาระบบการแพทย์ฉุกเฉินและระบบ การส่งต่อผู้ป่วย ให้ประชาชนเข้าถึงบริการ อย่างทั่วถึง รวดเร็ว ได้มาตรฐานอย่าง เท่าเทียม</p> <p>๒. พัฒนาศักยภาพผู้ปฏิบัติงานการแพทย์ ฉุกเฉินและระบบการส่งต่อผู้ป่วย</p> <p>๓. พัฒนาระบบเทคโนโลยีสารสนเทศ และ นวัตกรรม ในการปฏิบัติงานเพื่อการบริหาร จัดการการแพทย์ฉุกเฉินและระบบการส่งต่อ ผู้ป่วย</p> <p>๔. เพิ่มเครือข่ายอาสาสมัครนิเทศภาคีเครือข่าย ผู้ปฏิบัติงานการแพทย์ฉุกเฉินและระบบการ ส่งต่อผู้ป่วย</p> <p>๕. ส่งเสริม สนับสนุนมาตรการการป้องกัน และลดอุบัติเหตุ</p> <p>๖. พัฒนางานห้องฉุกเฉินคุณภาพที่มี มาตรฐาน ให้การรักษาพยาบาลผู้เจ็บป่วย วิกฤตฉุกเฉิน อย่างทันเวลา ปลอดภัยและ ประทับใจ</p>	<p>๑. พัฒนาระบบบริหารจัดการทรัพยากรในการ ดำเนินงานระบบการแพทย์ฉุกเฉินและระบบการ ส่งต่อผู้ป่วย ให้ประชาชนเข้าถึงบริการอย่างทั่วถึง รวดเร็ว ได้มาตรฐานอย่างเท่าเทียม ลดขั้นตอน การส่งต่อจาก รพ.สต. สู่ รพ.ศ. โดยตรง</p> <ul style="list-style-type: none"> <li>- ตั้งศูนย์สั่งการ EMS</li> <li>- ห้องฉุกเฉินคุณภาพ</li> <li>- จัดหายานพาหนะพร้อมอุปกรณ์</li> <li>- สรรหาบุคลากรเวชกิจการแพทย์ฉุกเฉิน</li> <li>- มีระบบการสื่อสารผ่านอินเทอร์เน็ต / Telemedicine</li> <li>- จัดทำคู่มือ กำหนดแนวทาง / CPG การส่งต่อที่ เหมาะสม</li> <li>- มีการบริหารจัดการงบประมาณในระบบ E-Claim</li> <li>- มีศูนย์เฝ้าระวัง</li> </ul> <p>๒. พัฒนาศักยภาพผู้ปฏิบัติงานการแพทย์ฉุกเฉิน และระบบการส่งต่อผู้ป่วย เช่น workshop &amp; on the job training &amp; Coaching ในการฟื้นฟู ความรู้/ สามารถใช้สมาร์ตโฟน/แอปพลิเคชัน</p>	<p>๑. มีระบบการแพทย์ฉุกเฉินและระบบ การส่งต่อผู้ป่วยให้บริการที่ทันสมัย ภายในปี ๒๕๗๐</p> <p>๒. ผู้ปฏิบัติงานได้รับการพัฒนาศักยภาพ หรือฟื้นฟูความรู้ ปีละ ๒ ครั้ง</p> <p>๓. ระบบการแพทย์ฉุกเฉินและระบบการ ส่งต่อผู้ป่วย ผ่านหลักเกณฑ์เงื่อนไข ในการปฏิบัติหน้าที่และการกำกับดูแล หน่วยปฏิบัติการการแพทย์ของสถาบัน การแพทย์ฉุกเฉินแห่งชาติ ภายใน ปี ๒๕๗๐</p> <p>๔. หน่วยปฏิบัติการการแพทย์ฉุกเฉินและ ระบบการส่งต่อผู้ป่วยภายใต้สังกัด ผ่านเกณฑ์ของสถาบันการแพทย์ฉุกเฉิน แห่งชาติ ร้อยละ ๑๐๐ ภายในปี ๒๕๗๐</p> <p>๕. สถานที่สาธารณสุขมีอุปกรณ์กู้ชีพตาม ความเหมาะสม และ ครบ ค ลุ ม ร้อยละ ๘๐</p> <p>๖. มีเครือข่ายเข้าร่วมระบบการแพทย์ ฉุกเฉิน ร้อยละ ๘๐</p>



ยุทธศาสตร์	กลยุทธ์	กลวิธี	ตัวชี้วัด
๕. การบริหารจัดการและ พัฒนาการแพทย์ฉุกเฉินและ ระบบการส่งต่อผู้ป่วย (ต่อ)		<p>๓. พัฒนาระบบข้อมูลและช่องทางการเข้าถึงระบบการแพทย์ฉุกเฉิน เช่น เทคโนโลยีสารสนเทศ และนวัตกรรม ระบบการสื่อสารผ่านอินเทอร์เน็ต / Telemedicine</p> <p>๔. เพิ่มเครือข่ายอาสาสมัครในการเข้าถึงบริการของประชาชน เช่น จัดประชุมประสานแผนการดำเนินงาน</p> <p>๕. มีกิจกรรมส่งเสริม สนับสนุนมาตรการการป้องกันการเกิดอุบัติเหตุ เช่น การใช้ข้อมูลเพื่อกำหนดมาตรการ จัดหาอุปกรณ์ที่เหมาะสมในสถานที่สาธารณะ การสื่อสาร ประชาสัมพันธ์</p> <p>๖. พัฒนา บริหารจัดการทรัพยากรในการดำเนินงานห้องฉุกเฉินคุณภาพที่มีมาตรฐาน พัฒนาอาคารสถานที่ ระบบสารสนเทศ วางแผนกำลังคน เช่น แพทย์เวชศาสตร์ฉุกเฉิน (EP) พยาบาลเวชปฏิบัติฉุกเฉิน (ENP) และนักปฏิบัติการฉุกเฉินทางการแพทย์ (Paramedic)</p>	

ยุทธศาสตร์	กลยุทธ์	กลวิธี	ตัวชี้วัด
<p>๖. การส่งเสริมและสนับสนุน การแพทย์แผนไทยและการแพทย์แผนไทยประยุกต์</p> <p><b>เป้าหมาย :</b></p> <p>๑. ประชาชนสามารถจัดการสุขภาพตนเอง ครอบครัว และชุมชนได้</p> <p>๒. ภาคประชาชนเข้ามามีส่วนร่วมในการจัดการสุขภาพ</p> <p>๓. มีบุคลากรด้านแพทย์แผนไทยและการแพทย์แผนไทยประยุกต์ครบตามกรอบอัตรากำลัง</p> <p>๔. ส่งเสริมภูมิปัญญาไทย (หมอฟันบ้าน)</p>	<p>๑. ส่งเสริมความเป็นเลิศทางการแพทย์แผนไทยและการแพทย์แผนไทยประยุกต์ให้เป็นที่ยอมรับในระดับชาติ</p> <p>๒. สร้างเครือข่ายเพื่อการแลกเปลี่ยนเรียนรู้ และปฏิบัติงานส่งเสริมและสนับสนุนการแพทย์แผนไทยและการแพทย์แผนไทยประยุกต์</p> <p>๓. ส่งเสริม สนับสนุนด้านวิชาการ นวัตกรรม เทคโนโลยี ให้กับผู้ปฏิบัติงาน</p> <p>๔. ส่งเสริมงานแพทย์แผนไทยและการแพทย์แผนไทยประยุกต์ให้อยู่ในรูปแบบเศรษฐกิจชุมชน และส่งเสริมอาชีพ ทักษะฝีมือ และเพิ่มรายได้ให้แก่ประชาชน</p> <p>๕. ส่งเสริมสนับสนุนให้ประชาชนสามารถนำศาสตร์การแพทย์แผนไทยและการแพทย์แผนไทยประยุกต์ ไปใช้ในการดูแลรักษาสุขภาพของตนเองและชุมชนได้อย่างถูกต้องและปลอดภัย</p>	<p>๑. ส่งเสริมความเป็นเลิศทางการแพทย์แผนไทยและการแพทย์แผนไทยประยุกต์ให้เป็นที่ยอมรับในระดับชาติ</p> <ul style="list-style-type: none"> <li>- ยกระดับผลิตภัณฑ์สมุนไพรให้ได้มาตรฐานสากล</li> <li>- มีศูนย์การเรียนรู้ให้มีมาตรฐานและยั่งยืน</li> <li>- ส่งเสริมการใช้ยาสมุนไพรทดแทนและการใช้ยาสมุนไพรตาม First line drug ๕ ตัวหลักในโรงพยาบาลส่งเสริมสุขภาพตำบล</li> <li>- ยกระดับการจัดบริการการแพทย์แผนไทยและการแพทย์แผนไทยประยุกต์ เช่น นวดแผนไทย บริการสปาแบบ Premium</li> </ul> <p>๒. สร้างเครือข่ายเพื่อการแลกเปลี่ยนเรียนรู้ เช่น ประชุมแลกเปลี่ยนเรียนการดำเนินงาน ประชุมประสานแผนการดำเนินงานร่วมกันในพื้นที่ การส่งเสริมภูมิปัญญาไทย (หมอฟันบ้าน)</p> <p>๓. ส่งเสริม สนับสนุนด้านวิชาการ นวัตกรรม เทคโนโลยี ให้กับผู้ปฏิบัติงาน เช่น การใช้สมาร์ตโฟน/แอปพลิเคชัน จัดเวทีประกวดแลกเปลี่ยนเรียนรู้ สร้างแรงบันดาลใจ</p>	<p>๑. มีบุคลากรด้านการแพทย์แผนไทยครบตามกรอบอัตรากำลัง (ขนาดกลาง/ขนาดใหญ่) ภายในปี ๒๕๗๐</p> <p>๒. ประชาชนทุกสิทธิที่มาใช้บริการในรพ.สต. ได้รับบริการด้านแพทย์แผนไทยไม่น้อยกว่าร้อยละ ๓๕</p> <p>๓. หน่วยบริการผ่านเกณฑ์มาตรฐานโรงพยาบาลส่งเสริมสุขภาพตำบล การแพทย์แผนไทยและการแพทย์ผสมผสาน (รพ.สส.พท.) ไม่น้อยกว่าร้อยละ ๒๐ ของสถานบริการทั้งหมด ภายในปี ๒๕๗๐</p> <p>๔. มีผลงานวิจัย หรือนวัตกรรม/R&amp;D/ CQI อย่างน้อยต่ابلละ ๑ เรื่อง ปีละ ๑ ผลงาน</p> <p>๕. ครอบครัวสามารถดูแลสุขภาพตนเองได้ด้วยการแพทย์แผนไทย ไม่น้อยกว่าร้อยละ ๖๐</p> <p>๖. มีงานแพทย์แผนไทยในรูปแบบเศรษฐกิจชุมชน ร้อยละ ๑๐๐ ภายในปี ๒๕๗๐ (เลือกดำเนินการ ๑ ตัวชี้วัด )</p> <p>๖.๑ ๑ ตำบล ๑ ผลิตภัณฑ์</p> <p>๖.๒ ๑ ตำบล ๑ สวนสมุนไพร</p>

ยุทธศาสตร์	กลยุทธ์	กลวิธี	ตัวชี้วัด
๖. การส่งเสริมและสนับสนุน การแพทย์แผนไทยและ การแพทย์แผนไทยประยุกต์ (ต่อ)		<p>๔. ส่งเสริมงานแพทย์แผนไทยและการแพทย์แผนไทยประยุกต์ให้อยู่ในรูปแบบเศรษฐกิจชุมชน และส่งเสริมอาชีพ ทักษะฝีมือ และเพิ่มรายได้ให้แก่ประชาชน เช่น สนับสนุนการปลูกสวนสมุนไพรในชุมชน ผลิตภัณฑ์สมุนไพร</p> <p>๕. ส่งเสริมสนับสนุนให้ประชาชนสามารถนำ ศาสตร์การแพทย์แผนไทยและการแพทย์แผนไทยประยุกต์ ไปใช้ในการดูแลสุขภาพสุขภาพของตนเองและชุมชนได้อย่างถูกต้องและปลอดภัย เช่น จัดทำสื่อ หรือกิจกรรมส่งเสริมพฤติกรรม การดูแลสุขภาพตนเองด้วยแพทย์แผนไทยและสมุนไพรของครัวเรือน</p>	

ยุทธศาสตร์	กลยุทธ์	กลวิธี	ตัวชี้วัด
<p>๗. การมีส่วนร่วมของชุมชน</p> <p><b>เป้าหมาย :</b></p> <p>๑. ประชาชนสามารถจัดการสุขภาพตนเอง ครอบครัว และชุมชนได้</p> <p>๒. ภาคประชาชนเข้ามามีส่วนร่วมในการจัดการสุขภาพ</p>	<p>๑. พัฒนาศักยภาพแกนนำชุมชนเครือข่ายในการมีส่วนร่วมของชุมชนในการจัดการสุขภาพ</p> <p>๒. สนับสนุนด้านวิชาการ นวัตกรรม เทคโนโลยี กลุ่มภูมิปัญญาท้องถิ่น เครือข่ายในการจัดการสุขภาพในชุมชน</p> <p>๓. ส่งเสริม พัฒนาระบบ สร้างกลุ่มเครือข่าย การดูแลการจัดการสุขภาพของประชาชน ครอบครัว และชุมชน</p>	<p>๑. พัฒนาศักยภาพแกนนำชุมชนเครือข่ายในการมีส่วนร่วมของชุมชนในการจัดการสุขภาพ (พัฒนาคุณภาพชีวิตระดับหมู่บ้าน) พชม แกนนำโรงเรียน อาสาสมัครสาธารณสุขเรือนจำ (อสรจ.) พระคิลานุปัฏฐาก</p> <p>๒. สนับสนุนด้านวิชาการ นวัตกรรม เทคโนโลยี กลุ่มภูมิปัญญาท้องถิ่น เครือข่ายในการจัดการสุขภาพในชุมชน</p> <ul style="list-style-type: none"> <li>- การจัดเวทีคืบข้อมูลสุขภาพ</li> <li>- วิชาการชาวบ้าน</li> <li>- สนับสนุน จัดทำ ถ่ายทอดเทคโนโลยี สารสนเทศ นวัตกรรม</li> </ul> <p>๓. ส่งเสริม พัฒนาระบบ สร้างกลุ่มเครือข่ายการดูแลการจัดการสุขภาพของประชาชน</p> <ul style="list-style-type: none"> <li>- จัดเวทีแลกเปลี่ยนและรับฟังความเห็นประจำปี ของอบจ.เชิงภาคประชาชน เชื่อมโยงประสานแผนกับเครือข่าย ในพื้นที่หรือจังหวัดอื่นๆ</li> <li>- มีคณะกรรมการที่ปรึกษาการจัดบริการ หน่วยบริการภาคประชาชน สะท้อนปัญหา แก่ข่าว จัดหารายได้</li> </ul>	<p>๑. มีการจัดเวทีคืบข้อมูลเพิ่มขึ้นร้อยละ ๒๐ ต่อปี</p> <p>๒. มีกิจกรรมดำเนินการสนับสนุนข้อมูลวิชาการ ปีละ ๑ ครั้ง</p> <p>๓. ชุมชนมีการดำเนินงานพัฒนาระบบการมีส่วนร่วมของชุมชน ร้อยละ ๘๐</p> <p>๓.๑ เครือข่ายเข้าร่วมการดำเนินงานอย่างน้อย ๓ ใน ๕ ของจำนวนเครือข่ายที่เกี่ยวข้อง เข้าร่วมการประชุมหมู่บ้าน/กิจกรรมชุมชน/ดำเนินการตามโครงการของบสนับสนุนของกลุ่มสุขภาพจากสปสช./อบต./เทศบาล</p> <p>๓.๒ ดำเนินการตามแผน/โครงการของบสนับสนุนของกลุ่มสุขภาพจากสปสช./อบต./เทศบาล ร้อยละ ๑๐๐</p>

ยุทธศาสตร์	กลยุทธ์	กลวิธี	ตัวชี้วัด
<p>๘. การพัฒนาศักยภาพบุคลากร</p> <p><b>เป้าหมาย :</b></p> <p>๑. บุคลากรที่มีคุณสมบัติครบได้รับการปรับตำแหน่งตามระยะเวลาที่กำหนด</p> <p>๒. บุคลากรได้รับการพัฒนาศักยภาพตามสายงาน</p>	<p>๑. ส่งเสริมและสร้างโอกาสให้บุคลากรทุกวิชาชีพเลื่อนระดับให้สูงขึ้นตามสายงาน</p> <p>๒. ส่งเสริม สนับสนุน การพัฒนาศักยภาพบุคลากรให้มีศักยภาพในการปฏิบัติงานให้มีประสิทธิภาพ</p> <p>๓. พัฒนาอัตลักษณ์งานบริการสุขภาพด้วยหัวใจมนุษย์ให้บุคลากรสาธารณสุขมีความสง่างาม ยึดถือประโยชน์ส่วนรวม ความผาสุกของประชาชนเป็นที่ตั้ง</p> <p>๔. สนับสนุน เสริมสร้างคุณภาพชีวิตการคุ้มครองการปฏิบัติหน้าที่ และธำรงรักษาคนดีให้มีความสุขในการทำงาน</p>	<p>๑. ส่งเสริมและสร้างโอกาสให้บุคลากรทุกวิชาชีพเลื่อนระดับให้สูงขึ้นตามสายงาน เช่น การบรรจุเป็นข้าราชการในกรณีพิเศษของ พกส.สายวิชาชีพ</p> <p>๒. ส่งเสริม สนับสนุน การพัฒนาศักยภาพบุคลากรให้มีศักยภาพในการปฏิบัติงานให้มีประสิทธิภาพ เช่น จัด workshop &amp; on the job training &amp; Coaching ศึกษาดูงาน</p> <p>๓. พัฒนาอัตลักษณ์งานบริการสุขภาพด้วยหัวใจมนุษย์ให้บุคลากรสาธารณสุขมีความสง่างาม ยึดถือประโยชน์ส่วนรวม ความผาสุกของประชาชนเป็นที่ตั้ง</p> <ul style="list-style-type: none"> <li>- บุคลากรได้รับการพัฒนาบุคลิกภาพ พฤติกรรมบริการที่เหมาะสม</li> <li>- บุคลากรแต่งกายตามฟอร์มที่กำหนด ๑ - ๒ วัน</li> </ul> <p>๔. สนับสนุน เสริมสร้างคุณภาพชีวิต การเสริมสุขภาพ ป้องกันโรค การคุ้มครองการปฏิบัติหน้าที่ และธำรงรักษาคนดีให้มีความสุขในการทำงาน</p> <ul style="list-style-type: none"> <li>- สนับสนุนการดูแลสุขภาพ ตรวจสอบสุขภาพ เจ้าหน้าที่</li> <li>- สร้างเสริมภูมิคุ้มกันโรคตามฤดูกาลระบาดของโรค</li> <li>- การประเมินภาวะเครียด ๕ ข้อ (ST-๕)</li> <li>- ประเมินภาวะหมดไฟ (Burnout)</li> <li>- ส่งเสริมสภาพสิ่งแวดล้อมในการทำงานของบุคลากรตามมาตรฐานที่กฎหมายกำหนด</li> <li>- โบนัสปีละ ๑ ครั้ง</li> </ul>	<p>๑. บุคลากรที่มีคุณสมบัติครบได้รับการปรับตามตำแหน่งตามระยะเวลาที่กำหนดภายในปี ๒๕๗๐</p> <p>๒. พกส.สายวิชาชีพได้รับการบรรจุเป็นข้าราชการในกรณีพิเศษ ภายในปี ๒๕๗๐</p> <p>๓. ลูกจ้างเหมาบริการ/พกส.สายสนับสนุน (ที่ถ่ายโอน) ได้รับการปรับตำแหน่งเป็นลูกจ้างตามภารกิจของ อบจ. ภายในปี ๒๕๗๐</p> <p>๔. บุคลากรได้รับการพัฒนาศักยภาพอย่างน้อย ๑ ครั้งต่อปี</p> <p>๕. เจ้าหน้าที่ได้รับการตรวจสุขภาพและสร้างเสริมภูมิคุ้มกันโรคตามฤดูกาลระบาดโรคติดต่อ ไม่น้อยกว่าร้อยละ ๘๐</p> <p>๖. มีกิจกรรมการเสริมสร้างสุขภาพ ป้องกันโรค สุขภาพกาย สุขภาพจิต หรือกิจกรรมสร้างความผูกพันในองค์กร ครอบครัว สังคม ให้บุคลากรมีความสุขในการทำงาน อย่างน้อยปีละ ๑ ครั้ง</p>

ยุทธศาสตร์	กลยุทธ์	กลวิธี	ตัวชี้วัด
<p>๙. พัฒนาการบริหารจัดการ</p> <p><b>เป้าหมาย :</b></p> <p>๑. มีระบบบริการด้วยเทคโนโลยีทางการแพทย์และสาธารณสุขที่ทันสมัย</p> <p>๒. อาคารสถานที่และภูมิทัศน์ที่สวยงาม ทันสมัย</p>	<p>๑. พัฒนาระบบบริการด้วยเทคโนโลยีทางการแพทย์และสาธารณสุขที่ทันสมัย</p> <p>๒. พัฒนาประสิทธิภาพในการบริหารจัดการองค์กรภายใต้หลักธรรมาภิบาล</p> <p>๓. พัฒนาประสิทธิภาพการบริหารจัดการทรัพยากรให้ประชาชนได้รับบริการสาธารณสุขที่ดีกว่าเดิม</p> <p>๔. พัฒนาปรับปรุงอาคารสถานที่ ภูมิทัศน์ มีอัตลักษณ์ให้ประชาชนได้รับการบริการที่ สะดวกรวดเร็ว สวยงาม ทันสมัยปลอดภัยและประทับใจ</p>	<p>๑. พัฒนาระบบบริการด้วยเทคโนโลยีทางการแพทย์และสาธารณสุขที่ทันสมัย เช่น Smart sub-district hospital ,นวัตกรรมเอไอช่วยตรวจมะเร็งปากมดลูกรู้ผลไวใน ๑ วินาที,Data center ในการกำกับติดตามงานสาธารณสุข</p> <p>๒. พัฒนาประสิทธิภาพในการบริหารจัดการองค์กรภายใต้หลักธรรมาภิบาล</p> <ul style="list-style-type: none"> <li>- การจัดการความเสี่ยงและควบคุมภายใน</li> <li>- พัฒนาและปรับปรุงระเบียบด้านบริหารจัดการ</li> </ul> <p>๓. พัฒนาประสิทธิภาพการบริหารจัดการทรัพยากรให้ประชาชนได้รับการบริการสาธารณสุขที่ดีกว่าเดิม</p> <ul style="list-style-type: none"> <li>- เพิ่มบุคลากรให้ครบตามกรอบอัตรากำลัง</li> <li>- พัฒนาระบบและกลไกการบริหารงบประมาณ</li> <li>- พัฒนาระบบการสนับสนุนฯ เวชภัณฑ์ ครุภัณฑ์ เครื่องมือและอุปกรณ์ทางการแพทย์ แผนกจ่ายกลาง ซ่อมบำรุง ซักฟอก บำบัดน้ำเสีย การจัดการขยะ บริหารสิ่งแวดล้อม ระบบน้ำ ระบบไฟ การสำรองไฟ เช่น Solar Rooftop</li> </ul> <p>๔. พัฒนาปรับปรุงอาคารสถานที่ ภูมิทัศน์ อัตลักษณ์ให้ประชาชนได้รับการบริการที่สะดวก รวดเร็ว สวยงาม ทันสมัย</p> <ul style="list-style-type: none"> <li>- ปรับปรุงจุดให้บริการรองรับเทคโนโลยี Smart sub-district hospital จัดจุดบริการแบบ one stop service</li> <li>- พัฒนาระบบความปลอดภัย เช่น รั้ว CCTV</li> <li>- ปรับปรุงโต๊ะที่นั่งรอรับบริการ เครื่องมือเครื่องใช้ให้สะอาด สวยงาม นำใช้งานและมีอัตลักษณ์</li> </ul>	<p>๑. มีระบบบริการด้วยเทคโนโลยีทางการแพทย์และสาธารณสุขที่ทันสมัย ในโรงพยาบาลส่งเสริมสุขภาพตำบลทุกแห่ง ภายในปี ๒๕๗๐</p> <p>๒. มีอาคารสถานที่ ภูมิทัศน์ มีอัตลักษณ์ให้ประชาชนได้รับการบริการที่สะดวก รวดเร็ว สวยงามและทันสมัย ภายในปี ๒๕๗๐</p> <p>๓. ประชาชนมีความพึงพอใจในการรับบริการสาธารณสุขในโรงพยาบาลส่งเสริมสุขภาพตำบล คะแนนค่าเฉลี่ยอยู่ในระดับพอใจมาก ภายในปี ๒๕๗๐</p>

บทที่ ๔  
บัญชีโครงการ/กิจกรรม

ปีงบประมาณ พ.ศ. ๒๕๖๖ - ๒๕๗๐ องค์การบริหารส่วนจังหวัดพิษณุโลก มีโครงการ/กิจกรรม ตามยุทธศาสตร์และกลยุทธ์ ดังนี้

ยุทธศาสตร์และกลยุทธ์	ปีงบประมาณ พ.ศ.๒๕๖๖		ปีงบประมาณ พ.ศ.๒๕๖๗		ปีงบประมาณ พ.ศ.๒๕๖๘		ปีงบประมาณ พ.ศ.๒๕๖๙		ปีงบประมาณ พ.ศ.๒๕๗๐		รวม ๕ ปี	
	จำนวน โครงการ/ กิจกรรม	รวมงบประมาณ (บาท)	จำนวน โครงการ/ กิจกรรม	รวมงบประมาณ (บาท)	จำนวน โครงการ/ กิจกรรม	รวมงบประมาณ (บาท)	จำนวน โครงการ/ กิจกรรม	รวมงบประมาณ (บาท)	จำนวน โครงการ/ กิจกรรม	รวมงบประมาณ (บาท)	จำนวน โครงการ/ กิจกรรม	รวมงบประมาณ (บาท)
๑. การพัฒนางานสาธารณสุขมูลฐาน												
๑.๑ กลยุทธ์ส่งเสริมและสนับสนุนให้ภาคีเครือข่ายมีและใช้เทคโนโลยีในการปฏิบัติงาน	๐	๐	๐	๐	๐	๐	๐	๐	๐	๐	๐	๐
๑.๒ กลยุทธ์พัฒนาศักยภาพอาสาสมัครสาธารณสุขและอาสาสมัครประจำครอบครัว เพื่อเพิ่มประสิทธิภาพในการปฏิบัติงาน	๒	๘๓๐,๐๐๐	๓	๑,๑๑๒,๐๐๐	๒	๘๓๐,๐๐๐	๒	๘๓๐,๐๐๐	๒	๘๓๐,๐๐๐	๑๑	๔,๔๓๒,๐๐๐

ยุทธศาสตร์และกลยุทธ์	ปีงบประมาณ พ.ศ.๒๕๖๖		ปีงบประมาณ พ.ศ.๒๕๖๗		ปีงบประมาณ พ.ศ.๒๕๖๘		ปีงบประมาณ พ.ศ.๒๕๖๙		ปีงบประมาณ พ.ศ.๒๕๗๐		รวม ๕ ปี	
	จำนวน โครงการ/ กิจกรรม	รวมงบประมาณ (บาท)	จำนวน โครงการ/ กิจกรรม	รวมงบประมาณ (บาท)	จำนวน โครงการ/ กิจกรรม	รวมงบประมาณ (บาท)	จำนวน โครงการ/ กิจกรรม	รวมงบประมาณ (บาท)	จำนวน โครงการ/ กิจกรรม	รวมงบประมาณ (บาท)	จำนวน โครงการ/ กิจกรรม	รวมงบประมาณ (บาท)
๑.๓. กลยุทธ์พัฒนา และส่งเสริมภาคี เครือข่ายให้มีบทบาท ในการจัดการสุขภาพ ตนเอง ครอบครัว และ ชุมชน	๒	๖๐๐,๐๐๐	๓	๖๔๙,๐๐๐	๒	๖๐๐,๐๐๐	๒	๖๐๐,๐๐๐	๒	๖๐๐,๐๐๐	๑๑	๓,๐๔๙,๐๐๐
๑.๔ กลยุทธ์พัฒนา เทคโนโลยีสารสนเทศ งานระบบฐานข้อมูล ภาคประชาชนด้านการ จัดการสุขภาพในท้องถิ่น	๐	๐	๐	๐	๐	๐	๐	๐	๐	๐	๐	๐
<b>รวม</b>	<b>๔</b>	<b>๑,๔๓๐,๐๐๐</b>	<b>๖</b>	<b>๑,๒๖๑,๐๐๐</b>	<b>๔</b>	<b>๑,๔๓๐,๐๐๐</b>	<b>๔</b>	<b>๑,๔๓๐,๐๐๐</b>	<b>๔</b>	<b>๑,๔๓๐,๐๐๐</b>	<b>๒๒</b>	<b>๗,๔๘๑,๐๐๐</b>



ยุทธศาสตร์และกลยุทธ์	ปีงบประมาณ พ.ศ.๒๕๖๖		ปีงบประมาณ พ.ศ.๒๕๖๗		ปีงบประมาณ พ.ศ.๒๕๖๘		ปีงบประมาณ พ.ศ.๒๕๖๙		ปีงบประมาณ พ.ศ.๒๕๗๐		รวม ๕ ปี	
	จำนวน โครงการ/ กิจกรรม	รวมงบประมาณ (บาท)	จำนวน โครงการ/ กิจกรรม	รวมงบประมาณ (บาท)	จำนวน โครงการ/ กิจกรรม	รวมงบประมาณ (บาท)	จำนวน โครงการ/ กิจกรรม	รวมงบประมาณ (บาท)	จำนวน โครงการ/ กิจกรรม	รวมงบประมาณ (บาท)	จำนวน โครงการ/ กิจกรรม	รวมงบประมาณ (บาท)
๒. การป้องกันและควบคุมโรคติดต่อ โรคไม่ติดต่อ อนามัยสิ่งแวดล้อม อาชีวอนามัยและภัยสุขภาพ												
๒.๑ กลยุทธ์พัฒนา ศักยภาพและสนับสนุน ภาคีเครือข่าย ด้าน ความรู้การส่งเสริม เฝ้า ระวัง ป้องกันโรค ควบคุมโรค และ ส่งเสริมการใช้เทคโนโลยี ในการปฏิบัติงาน	๐	๐	๐	๐	๐	๐	๐	๐	๐	๐	๐	๐
๒.๒ กลยุทธ์พัฒนา ศักยภาพของบุคลากร ในการดูแลสุขภาพองค์กร รวมและบริการสุขภาพ ทุกมิติ	๑	๑๐๐,๐๐๐	๓	๒๑๐,๐๐๐	๒	๑๕๐,๐๐๐	๒	๑๕๐,๐๐๐	๒	๑๕๐,๐๐๐	๑๐	๗๖๐,๐๐๐
๒.๓ กลยุทธ์ส่งเสริม สนับสนุนด้านวิชาการ นวัตกรรม เทคโนโลยี ให้กับผู้ปฏิบัติงาน	๓	๑,๘๐๐,๐๐๐	๓	๑,๘๐๐,๐๐๐	๓	๑,๘๐๐,๐๐๐	๓	๑,๘๐๐,๐๐๐	๓	๑,๘๐๐,๐๐๐	๑๕	๙,๐๐๐,๐๐๐

ยุทธศาสตร์และกลยุทธ์	ปีงบประมาณ พ.ศ.๒๕๖๖		ปีงบประมาณ พ.ศ.๒๕๖๗		ปีงบประมาณ พ.ศ.๒๕๖๘		ปีงบประมาณ พ.ศ.๒๕๖๙		ปีงบประมาณ พ.ศ.๒๕๗๐		รวม ๕ ปี	
	จำนวน โครงการ/ กิจกรรม	รวมงบประมาณ (บาท)	จำนวน โครงการ/ กิจกรรม	รวมงบประมาณ (บาท)	จำนวน โครงการ/ กิจกรรม	รวมงบประมาณ (บาท)	จำนวน โครงการ/ กิจกรรม	รวมงบประมาณ (บาท)	จำนวน โครงการ/ กิจกรรม	รวมงบประมาณ (บาท)	จำนวน โครงการ/ กิจกรรม	รวมงบประมาณ (บาท)
๒.๔ กลยุทธ์พัฒนา ระบบและบริหาร จัดการการแก้ไขปัญห สาธารณสุขทุกรูปแบบ และจัดการภาวะ ฉุกเฉินทางสาธารณสุข	๒๓	๑๒,๑๖๐,๐๐๐	๔๔	๒๘,๐๗๓,๗๐๐	๓๒	๑๔,๐๓๖,๖๐๐	๒๘	๑๒,๘๙๓,๑๐๐	๒๖	๔,๔๐๐,๐๐๐	๑๕๓	๗๑,๕๖๓,๔๐๐
๒.๕ กลยุทธ์ส่งเสริม การพัฒนาการแก้ไข ปัญหาสาธารณสุขแบบ บูรณาการ และการมี ส่วนร่วมทุกระดับ ทุก ภาคส่วน	๐	๐	๐	๐	๐	๐	๐	๐	๐	๐	๐	๐
๒.๖ กลยุทธ์ส่งเสริม กิจกรรมด้าน สาธารณสุข สื่อสาร ความเสี่ยงและพัฒนา พฤติกรรมสุขภาพของ ประชาชน	๑๖	๒,๓๑๑,๘๐๐	๖๑	๔,๔๔๗,๐๐๐	๒๐	๒,๔๖๐,๐๐๐	๓๒	๓,๒๙๑,๐๐๐	๒๐	๒,๔๔๘,๙๐๐	๑๔๙	๑๔,๙๕๘,๗๐๐
<b>รวม</b>	<b>๔๓</b>	<b>๑๖,๓๗๑,๘๐๐</b>	<b>๑๑๑</b>	<b>๓๔,๕๓๐,๗๐๐</b>	<b>๕๒</b>	<b>๑๘,๕๐๖,๖๐๐</b>	<b>๖๕</b>	<b>๑๘,๑๓๔,๑๐๐</b>	<b>๕๑</b>	<b>๘,๗๙๘,๙๐๐</b>	<b>๓๒๗</b>	<b>๙๖,๒๘๒,๑๐๐</b>

ยุทธศาสตร์และกลยุทธ์	ปีงบประมาณ พ.ศ.๒๕๖๖		ปีงบประมาณ พ.ศ.๒๕๖๗		ปีงบประมาณ พ.ศ.๒๕๖๘		ปีงบประมาณ พ.ศ.๒๕๖๙		ปีงบประมาณ พ.ศ.๒๕๗๐		รวม ๕ ปี	
	จำนวน โครงการ/ กิจกรรม	รวมงบประมาณ (บาท)	จำนวน โครงการ/ กิจกรรม	รวมงบประมาณ (บาท)	จำนวน โครงการ/ กิจกรรม	รวมงบประมาณ (บาท)	จำนวน โครงการ/ กิจกรรม	รวมงบประมาณ (บาท)	จำนวน โครงการ/ กิจกรรม	รวมงบประมาณ (บาท)	จำนวน โครงการ/ กิจกรรม	รวมงบประมาณ (บาท)
๓. การพัฒนาระบบบริการสุขภาพระดับปฐมภูมิ												
๓.๑ กลยุทธ์พัฒนา และยกระดับระบบ บริการสุขภาพระดับ ปฐมภูมิให้เหมาะสม มี ประสิทธิภาพและได้ มาตรฐาน	๑	๓๐๐,๐๐๐	๒	๔,๓๙๔,๐๐๐	๑	๓๐๐,๐๐๐	๑	๓๐๐,๐๐๐	๑	๓๐๐,๐๐๐	๖	๕,๕๙๔,๐๐๐
๓.๒ กลยุทธ์พัฒนา รูปแบบการดูแลแบบ หอมครอบครัวให้ เหมาะสมและครอบคลุม	๐	๐	๐	๐	๐	๐	๐	๐	๐	๐	๐	๐
๓.๓ กลยุทธ์พัฒนา และส่งเสริมการจัด คลินิก ให้บริการในการ แก้ไขปัญหา สาธารณสุขหรือความ ต้องการของประชาชน	๐	๐	๓๓	๘,๗๔๓,๘๔๐	๙	๑,๒๐๕,๒๐๐	๖	๗๗๖,๖๐๐	๑๔	๑,๓๑๐,๘๐๐	๖๒	๑๒,๐๓๖,๔๔๐
<b>รวม</b>	<b>๑</b>	<b>๓๐๐,๐๐๐</b>	<b>๓๕</b>	<b>๑๓,๑๓๗,๘๔๐</b>	<b>๑๐</b>	<b>๑,๕๐๕,๒๐๐</b>	<b>๗</b>	<b>๑,๐๗๖,๖๐๐</b>	<b>๑๕</b>	<b>๑,๖๑๐,๘๐๐</b>	<b>๖๘</b>	<b>๑๗,๖๓๐,๔๔๐</b>

ยุทธศาสตร์และกลยุทธ์	ปีงบประมาณ พ.ศ.๒๕๖๖		ปีงบประมาณ พ.ศ.๒๕๖๗		ปีงบประมาณ พ.ศ.๒๕๖๘		ปีงบประมาณ พ.ศ.๒๕๖๙		ปีงบประมาณ พ.ศ.๒๕๗๐		รวม ๕ ปี	
	จำนวน โครงการ/ กิจกรรม	รวมงบประมาณ (บาท)	จำนวน โครงการ/ กิจกรรม	รวมงบประมาณ (บาท)	จำนวน โครงการ/ กิจกรรม	รวมงบประมาณ (บาท)	จำนวน โครงการ/ กิจกรรม	รวมงบประมาณ (บาท)	จำนวน โครงการ/ กิจกรรม	รวมงบประมาณ (บาท)	จำนวน โครงการ/ กิจกรรม	รวมงบประมาณ (บาท)
๔. การฟื้นฟูสมรรถภาพด้านการแพทย์												
๔.๑ กลยุทธ์พัฒนา ศักยภาพของบุคลากร และภาคีเครือข่ายใน การปฏิบัติงานการ ฟื้นฟูสมรรถภาพด้าน การแพทย์	๐	๐	๑	๑๕๐,๐๐๐	๑	๑๕๐,๐๐๐	๑	๑๕๐,๐๐๐	๑	๑๕๐,๐๐๐	๔	๖๐๐,๐๐๐
๔.๒ กลยุทธ์ส่งเสริมให้ มีภาคีเครือข่ายในการ ปฏิบัติงานการฟื้นฟู สมรรถภาพด้าน การแพทย์ ที่มี ประสิทธิภาพและ ครอบคลุมผู้มีภาวะ พึ่งพิง	๐	๐	๐	๐	๐	๐	๐	๐	๐	๐	๐	๐
๔.๓ กลยุทธ์พัฒนา ยกระดับงานฟื้นฟู สมรรถภาพด้าน การแพทย์ ให้มี ประสิทธิภาพและได้ มาตรฐาน	๑	๒๐๐,๐๐๐	๒	๒,๐๕๐,๐๐๐	๑	๒๐๐,๐๐๐	๑	๒๐๐,๐๐๐	๑	๒๐๐,๐๐๐	๖	๒,๘๕๐,๐๐๐

ยุทธศาสตร์และกลยุทธ์	ปีงบประมาณ พ.ศ.๒๕๖๖		ปีงบประมาณ พ.ศ.๒๕๖๗		ปีงบประมาณ พ.ศ.๒๕๖๘		ปีงบประมาณ พ.ศ.๒๕๖๙		ปีงบประมาณ พ.ศ.๒๕๗๐		รวม ๕ ปี	
	จำนวน โครงการ/ กิจกรรม	รวมงบประมาณ (บาท)	จำนวน โครงการ/ กิจกรรม	รวมงบประมาณ (บาท)	จำนวน โครงการ/ กิจกรรม	รวมงบประมาณ (บาท)	จำนวน โครงการ/ กิจกรรม	รวมงบประมาณ (บาท)	จำนวน โครงการ/ กิจกรรม	รวมงบประมาณ (บาท)	จำนวน โครงการ/ กิจกรรม	รวมงบประมาณ (บาท)
๔.๔ กลยุทธ์สนับสนุน ประชาชน ครอบครัว และชุมชนให้สามารถ จัดการสุขภาพ และ ดูแลผู้มีภาวะพึ่งพิง	๒	๒๔๐,๐๐๐	๒	๒๔๐,๐๐๐	๒	๒๔๐,๐๐๐	๒	๒๔๐,๐๐๐	๒	๒๔๐,๐๐๐	๑๐	๑,๒๐๐,๐๐๐
๔.๕ กลยุทธ์สนับสนุน การดำเนินงานกองทุน ฟื้นฟูสมรรถภาพ จังหวัดพิษณุโลก ให้ คนพิการ ผู้สูงอายุ ผู้ป่วยในระยะพึ่งพิงที่ จำเป็นต้องได้รับการ ฟื้นฟูสมรรถภาพ ได้รับ การดูแลอย่างทั่วถึง เท่า เทียม	๐	๐	๐	๐	๐	๐	๐	๐	๐	๐	๐	๐
<b>รวม</b>	<b>๓</b>	<b>๔๔๐,๐๐๐</b>	<b>๕</b>	<b>๒,๔๔๐,๐๐๐</b>	<b>๔</b>	<b>๕๙๐,๐๐๐</b>	<b>๔</b>	<b>๕๙๐,๐๐๐</b>	<b>๔</b>	<b>๕๙๐,๐๐๐</b>	<b>๒๐</b>	<b>๔,๖๕๐,๐๐๐</b>



ยุทธศาสตร์และกลยุทธ์	ปีงบประมาณ พ.ศ.๒๕๖๖		ปีงบประมาณ พ.ศ.๒๕๖๗		ปีงบประมาณ พ.ศ.๒๕๖๘		ปีงบประมาณ พ.ศ.๒๕๖๙		ปีงบประมาณ พ.ศ.๒๕๗๐		รวม ๕ ปี	
	จำนวน โครงการ/ กิจกรรม	รวมงบประมาณ (บาท)	จำนวน โครงการ/ กิจกรรม	รวมงบประมาณ (บาท)	จำนวน โครงการ/ กิจกรรม	รวมงบประมาณ (บาท)	จำนวน โครงการ/ กิจกรรม	รวมงบประมาณ (บาท)	จำนวน โครงการ/ กิจกรรม	รวมงบประมาณ (บาท)	จำนวน โครงการ/ กิจกรรม	รวมงบประมาณ (บาท)
๕.๔ กลยุทธ์เพิ่ม เครือข่ายอาสาสมัคร ภาคีเครือข่าย ผู้ปฏิบัติงานการแพทย์ ฉุกเฉินและระบบการ ส่งต่อผู้ป่วย	๐	๐	๐	๐	๐	๐	๐	๐	๐	๐	๐	๐
๕.๕ กลยุทธ์ส่งเสริม สนับสนุนมาตรการ การป้องกันและลด อุบัติเหตุ	๑	๓๐๐,๐๐๐	๑	๓๐๐,๐๐๐	๑	๓๐๐,๐๐๐	๑	๓๐๐,๐๐๐	๑	๓๐๐,๐๐๐	๕	๑,๕๐๐,๐๐๐
๕.๖ กลยุทธ์คุณภาพที่ มีมาตรฐาน ให้การ รักษาพยาบาลผู้ เจ็บป่วยวิกฤตฉุกเฉิน อย่างทันเวลา ปลอดภัยและประทับใจ	๑	๖,๕๐๐	๘	๔๖๖,๐๐๐	๓	๒๐๖,๐๐๐	๐	๐	๐	๐	๑๒	๖๗๘,๕๐๐
<b>รวม</b>	<b>๕</b>	<b>๙๔๒,๕๐๐</b>	<b>๑๒</b>	<b>๑,๔๐๒,๐๐๐</b>	<b>๘</b>	<b>๓,๔๗๔,๐๐๐</b>	<b>๕</b>	<b>๓,๒๖๘,๐๐๐</b>	<b>๔</b>	<b>๗๖๘,๐๐๐</b>	<b>๓๔</b>	<b>๙,๘๕๔,๕๐๐</b>





ยุทธศาสตร์และกลยุทธ์	ปีงบประมาณ พ.ศ.๒๕๖๖		ปีงบประมาณ พ.ศ.๒๕๖๗		ปีงบประมาณ พ.ศ.๒๕๖๘		ปีงบประมาณ พ.ศ.๒๕๖๙		ปีงบประมาณ พ.ศ.๒๕๗๐		รวม ๕ ปี	
	จำนวน โครงการ/ กิจกรรม	รวมงบประมาณ (บาท)	จำนวน โครงการ/ กิจกรรม	รวมงบประมาณ (บาท)	จำนวน โครงการ/ กิจกรรม	รวมงบประมาณ (บาท)	จำนวน โครงการ/ กิจกรรม	รวมงบประมาณ (บาท)	จำนวน โครงการ/ กิจกรรม	รวมงบประมาณ (บาท)	จำนวน โครงการ/ กิจกรรม	รวมงบประมาณ (บาท)
๖.๔ กลยุทธ์ส่งเสริม งานแพทย์แผนไทย และการแพทย์แผน ไทยประยุกต์ให้อยู่ใน รูปแบบเศรษฐกิจชุมชน และส่งเสริมอาชีพ ทักษะฝีมือ และเพิ่ม รายได้ให้แก่ประชาชน	๐	๐	๐	๐	๐	๐	๐	๐	๐	๐	๐	๐
๖.๕ กลยุทธ์ส่งเสริม สนับสนุนให้ประชาชน สามารถนำศาสตร์ การแพทย์แผนไทย และการแพทย์แผน ไทยประยุกต์ ไปใช้ใน การดูแลสุขภาพสุขภาพ ของตนเองและชุมชน ได้อย่างถูกต้องและ ปลอดภัย	๐	๐	๐	๐	๐	๐	๐	๐	๐	๐	๐	๐
<b>รวม</b>	<b>๑</b>	<b>๓๐๐,๐๐๐</b>	<b>๕</b>	<b>๖,๖๕๐,๐๐๐</b>	<b>๓</b>	<b>๑,๓๕๐,๐๐๐</b>	<b>๑</b>	<b>๓๐๐,๐๐๐</b>	<b>๑</b>	<b>๓๐๐,๐๐๐</b>	<b>๑๑</b>	<b>๘,๙๐๐,๐๐๐</b>

ยุทธศาสตร์และกลยุทธ์	ปีงบประมาณ พ.ศ.๒๕๖๖		ปีงบประมาณ พ.ศ.๒๕๖๗		ปีงบประมาณ พ.ศ.๒๕๖๘		ปีงบประมาณ พ.ศ.๒๕๖๙		ปีงบประมาณ พ.ศ.๒๕๗๐		รวม ๕ ปี	
	จำนวน โครงการ/ กิจกรรม	รวมงบประมาณ (บาท)	จำนวน โครงการ/ กิจกรรม	รวมงบประมาณ (บาท)	จำนวน โครงการ/ กิจกรรม	รวมงบประมาณ (บาท)	จำนวน โครงการ/ กิจกรรม	รวมงบประมาณ (บาท)	จำนวน โครงการ/ กิจกรรม	รวมงบประมาณ (บาท)	จำนวน โครงการ/ กิจกรรม	รวมงบประมาณ (บาท)
๗. การมีส่วนร่วมของชุมชน												
๗.๑ กลยุทธ์พัฒนา ศักยภาพแกนนำชุมชน เครือข่ายในการมีส่วน ร่วมของชุมชนในการ จัดการสุขภาพ	๓	๓๓๕,๐๐๐	๓	๓๓๕,๐๐๐	๓	๓๓๕,๐๐๐	๓	๓๓๕,๐๐๐	๓	๓๓๕,๐๐๐	๑๕	๑,๖๗๕,๐๐๐
๗.๒ กลยุทธ์สนับสนุน ด้านวิชาการ นวัตกรรม เทคโนโลยี กลุ่มภูมิ ปัญญาท้องถิ่น เครือข่ายในการจัดการ สุขภาพในชุมชน	๐	๐	๑	๕๐,๐๐๐	๑	๕๐,๐๐๐	๑	๕๐,๐๐๐	๑	๕๐,๐๐๐	๔	๒๐๐,๐๐๐
๗.๓ ส่งเสริม พัฒนา ระบบ สร้างกลุ่ม เครือข่าย การดูแลการ จัดการสุขภาพของ ประชาชน ครอบครัว และชุมชน	๔	๙๓๐,๐๐๐	๔	๙๓๐,๐๐๐	๔	๙๓๐,๐๐๐	๔	๙๓๐,๐๐๐	๔	๙๓๐,๐๐๐	๒๐	๔,๖๕๐,๐๐๐
<b>รวม</b>	<b>๗</b>	<b>๑,๒๖๕,๐๐๐</b>	<b>๘</b>	<b>๑,๓๑๕,๐๐๐</b>	<b>๘</b>	<b>๑,๓๑๕,๐๐๐</b>	<b>๘</b>	<b>๑,๓๑๕,๐๐๐</b>	<b>๘</b>	<b>๑,๓๑๕,๐๐๐</b>	<b>๓๙</b>	<b>๖,๕๒๕,๐๐๐</b>

ยุทธศาสตร์และกลยุทธ์	ปีงบประมาณ พ.ศ.๒๕๖๖		ปีงบประมาณ พ.ศ.๒๕๖๗		ปีงบประมาณ พ.ศ.๒๕๖๘		ปีงบประมาณ พ.ศ.๒๕๖๙		ปีงบประมาณ พ.ศ.๒๕๗๐		รวม ๕ ปี	
	จำนวน โครงการ/ กิจกรรม	รวมงบประมาณ (บาท)	จำนวน โครงการ/ กิจกรรม	รวมงบประมาณ (บาท)	จำนวน โครงการ/ กิจกรรม	รวมงบประมาณ (บาท)	จำนวน โครงการ/ กิจกรรม	รวมงบประมาณ (บาท)	จำนวน โครงการ/ กิจกรรม	รวมงบประมาณ (บาท)	จำนวน โครงการ/ กิจกรรม	รวมงบประมาณ (บาท)
๘. การพัฒนาศักยภาพบุคลากร												
๘.๑ กลยุทธ์ส่งเสริม และสร้างโอกาสให้ บุคลากรทุกวิชาชีพ เลื่อนระดับให้สูงขึ้น ตามสายงาน	๐	๐	๐	๐	๐	๐	๐	๐	๐	๐	๐	๐
๘.๒ กลยุทธ์ส่งเสริม สนับสนุน การพัฒนา ศักยภาพบุคลากรให้มี ศักยภาพในการ ปฏิบัติงานให้มี ประสิทธิภาพ	๑	๓๐๐,๐๐๐	๑	๓๐๐,๐๐๐	๑	๓๐๐,๐๐๐	๑	๓๐๐,๐๐๐	๑	๓๐๐,๐๐๐	๕	๑,๕๐๐,๐๐๐
๘.๓ พัฒนาอัตลักษณ์ งานบริการสุขภาพด้วย หัวใจมนุษย์ให้บุคลากร สาธารณสุขมีความสง่า งาม ยึดถือประโยชน์ ส่วนรวม ความผาสุก ของประชาชนเป็นที่ตั้ง	๑	๖๘,๐๐๐	๑	๖๘,๐๐๐	๑	๖๘,๐๐๐	๑	๖๘,๐๐๐	๑	๖๘,๐๐๐	๕	๓๔๐,๐๐๐

ยุทธศาสตร์และกลยุทธ์	ปีงบประมาณ พ.ศ.๒๕๖๖		ปีงบประมาณ พ.ศ.๒๕๖๗		ปีงบประมาณ พ.ศ.๒๕๖๘		ปีงบประมาณ พ.ศ.๒๕๖๙		ปีงบประมาณ พ.ศ.๒๕๗๐		รวม ๕ ปี	
	จำนวน โครงการ/ กิจกรรม	รวมงบประมาณ (บาท)	จำนวน โครงการ/ กิจกรรม	รวมงบประมาณ (บาท)	จำนวน โครงการ/ กิจกรรม	รวมงบประมาณ (บาท)	จำนวน โครงการ/ กิจกรรม	รวมงบประมาณ (บาท)	จำนวน โครงการ/ กิจกรรม	รวมงบประมาณ (บาท)	จำนวน โครงการ/ กิจกรรม	รวมงบประมาณ (บาท)
๘.๔ สนับสนุน เสริมสร้างคุณภาพชีวิต การคุ้มครองการปฏิบัติ หน้าที่ และธำรงรักษา คนดีให้มีความสุขใน การทำงาน	๓	๔๐๐,๐๐๐	๒๔	๒๖,๑๑๔,๐๐๐	๕	๒,๖๑๘,๐๐๐	๓	๒,๕๐๐,๐๐๐	๒	๓๐๐,๐๐๐	๓๗	๓๑,๙๓๒,๐๐๐
<b>รวม</b>	<b>๕</b>	<b>๗๖๘,๐๐๐</b>	<b>๒๖</b>	<b>๒๖,๔๘๒,๐๐๐</b>	<b>๗</b>	<b>๒,๙๘๖,๐๐๐</b>	<b>๕</b>	<b>๒,๘๖๘,๐๐๐</b>	<b>๔</b>	<b>๖๖๘,๐๐๐</b>	<b>๓๗</b>	<b>๓๑,๙๓๒,๐๐๐</b>
<b>๙. พัฒนาการบริหารจัดการ</b>												
๙.๑ พัฒนาระบบ บริการด้วยเทคโนโลยี ทางการแพทย์และ สาธารณสุขที่ทันสมัย	๘	๙,๖๑๓,๙๐๐	๓๙	๒,๕๓๗,๐๐๐	๒๕	๑,๘๑๘,๐๐๐	๒๕	๑,๒๔๑,๐๐๐	๘	๑,๐๑๑,๐๐๐	๑๐๕	๑๖,๒๒๐,๙๐๐
๙.๒ พัฒนาประสิทธิภาพ ในการบริหารจัดการ องค์กรภายใต้หลักธรร มาภิบาล	๒	๑๕๐,๐๐๐	๒	๑๕๐,๐๐๐	๒	๑๕๐,๐๐๐	๒	๑๕๐,๐๐๐	๒	๑๕๐,๐๐๐	๑๐	๗๕๐,๐๐๐
๙.๓ พัฒนา ประสิทธิภาพการบริหาร จัดการทรัพยากรให้ ประชาชนได้รับบริการ สาธารณสุขที่ดีกว่าเดิม	๓	๓๗๘,๐๐๐	๑๐๗	๘,๖๗๑,๐๐๐	๒๐	๗๙๑,๘๐๐	๓๓	๒,๐๔๗,๗๐๐	๑๘	๑,๒๕๓,๕๐๐	๑๘๑	๑๓,๑๔๒,๐๐๐

ยุทธศาสตร์และกลยุทธ์	ปีงบประมาณ พ.ศ.๒๕๖๖		ปีงบประมาณ พ.ศ.๒๕๖๗		ปีงบประมาณ พ.ศ.๒๕๖๘		ปีงบประมาณ พ.ศ.๒๕๖๙		ปีงบประมาณ พ.ศ.๒๕๗๐		รวม ๕ ปี	
	จำนวน โครงการ/ กิจกรรม	รวมงบประมาณ (บาท)	จำนวน โครงการ/ กิจกรรม	รวมงบประมาณ (บาท)	จำนวน โครงการ/ กิจกรรม	รวมงบประมาณ (บาท)	จำนวน โครงการ/ กิจกรรม	รวมงบประมาณ (บาท)	จำนวน โครงการ/ กิจกรรม	รวมงบประมาณ (บาท)	จำนวน โครงการ/ กิจกรรม	รวมงบประมาณ (บาท)
๙.๔ พัฒนาปรับปรุง อาคารสถานที่ ภูมิทัศน์ มีอัตลักษณ์ให้ประชาชน ได้รับการบริการที่ สะดวกรวดเร็ว สวยงาม ทันสมัยปลอดภัยและ ประทับใจ	๗	๒,๘๒๔,๖๐๐	๑๐๐	๓๒,๒๓๙,๗๐๐	๒๙	๓,๖๘๔,๑๐๐	๑๖	๑,๖๓๕,๗๐๐	๒	๓๖๔,๐๐๐	๑๕๔	๔๐,๗๔๘,๑๐๐
<b>รวม</b>	<b>๒๐</b>	<b>๑๒,๙๖๖,๕๐๐</b>	<b>๒๔๘</b>	<b>๔๓,๕๙๗,๗๐๐</b>	<b>๗๖</b>	<b>๖,๔๔๓,๙๐๐</b>	<b>๗๖</b>	<b>๕,๐๗๔,๔๐๐</b>	<b>๓๐</b>	<b>๒,๗๗๘,๕๐๐</b>	<b>๔๕๐</b>	<b>๗๐,๘๖๑,๐๐๐</b>

## ๔.๒ รายละเอียดโครงการกิจกรรม

ยุทธศาสตร์ที่ ๑. การพัฒนางานสาธารณสุขมูลฐาน

กลยุทธ์ที่ ๒. พัฒนาศักยภาพอาสาสมัครสาธารณสุขและอาสาสมัครประจำครอบครัว เพื่อเพิ่มประสิทธิภาพในการปฏิบัติงาน

ลำดับที่	โครงการ	ปีงบประมาณ พ.ศ. ๒๕๖๖ - ๒๕๗๐					รวม	หน่วยงานที่ รับผิดชอบ	แหล่งงบประมาณ
		ปี ๒๕๖๖	ปี ๒๕๖๗	ปี ๒๕๖๘	ปี ๒๕๖๙	ปี ๒๕๗๐			
๑	โครงการการจัดฝึกอบรมอาสาสมัครสาธารณสุขประจำหมู่บ้านพัฒนาความรู้ในด้านสุขภาพ		๒๘๒,๐๐๐				๒๘๒,๐๐๐	กองสาธารณสุข รพสต. ๓๗ แห่ง	อบจ.พิษณุโลก
๒	โครงการพัฒนาศักยภาพ อสม. เป็นหมอประจำบ้าน	๔๘๐,๐๐๐	๔๘๐,๐๐๐	๔๘๐,๐๐๐	๔๘๐,๐๐๐	๔๘๐,๐๐๐	๒,๔๐๐,๐๐๐		๖ รพ.สต. ใน อำเภอพรหมพิราม
๓	โครงการพัฒนาบุคลากรด้านทักษะ อสม.	๓๕๐,๐๐๐	๓๕๐,๐๐๐	๓๕๐,๐๐๐	๓๕๐,๐๐๐	๓๕๐,๐๐๐	๑,๗๕๐,๐๐๐	กองสาธารณสุข (รพสต.หนองกุลา)	อบจ.พิษณุโลก หรือกองทุน สุขภาพตำบล
รวม		๘๓๐,๐๐๐	๑,๑๑๒,๐๐๐	๘๓๐,๐๐๐	๘๓๐,๐๐๐	๘๓๐,๐๐๐	๔,๔๓๒,๐๐๐		

ยุทธศาสตร์ที่ ๑. การพัฒนางานสาธารณสุขมูลฐาน

กลยุทธ์ที่ ๓. พัฒนาและส่งเสริมภาคีเครือข่ายให้มีบทบาทในการจัดการสุขภาพตนเอง ครอบครัว และชุมชน

ลำดับที่	โครงการ	ปีงบประมาณ พ.ศ. ๒๕๖๖ - ๒๕๗๐					รวม	หน่วยงานที่รับผิดชอบ	แหล่งงบประมาณ
		ปี ๒๕๖๖	ปี ๒๕๖๗	ปี ๒๕๖๘	ปี ๒๕๖๙	ปี ๒๕๗๐			
๑	ประกวดชมรม อสม. รู้ทัน ลดเสี่ยง ลดโรค	๓๐๐,๐๐๐	๓๐๐,๐๐๐	๓๐๐,๐๐๐	๓๐๐,๐๐๐	๓๐๐,๐๐๐	๑,๕๐๐,๐๐๐		๖ รพ.สต. ในอำเภอพรหมพิราม
๒	ประกวดคัดเลือก อสม.ดีเด่น	๓๐๐,๐๐๐	๓๐๐,๐๐๐	๓๐๐,๐๐๐	๓๐๐,๐๐๐	๓๐๐,๐๐๐	๑,๕๐๐,๐๐๐		๖ รพ.สต. ในอำเภอพรหมพิราม
๓	โครงการจัดบริการอสม.เชิงรุก (รองรับนโยบาย ๓ หมอ หรือ อสม.หมอประจำบ้าน)		๔๙,๐๐๐				๔๙,๐๐๐	รพ.สต.บ้านเสาหิน	อบจ.พิษณุโลก หรือกองทุนสุขภาพตำบล
รวม		๖๐๐,๐๐๐	๖๔๙,๐๐๐	๖๐๐,๐๐๐	๖๐๐,๐๐๐	๖๐๐,๐๐๐	๓,๐๔๙,๐๐๐		

ยุทธศาสตร์ที่ ๒. การป้องกันและควบคุมโรคติดต่อ โรคไม่ติดต่อ อนามัยสิ่งแวดล้อม อาชีวอนามัยและภัยสุขภาพ

กลยุทธ์ที่ ๒ พัฒนาศักยภาพของบุคลากรในการดูแลสุขภาพของครอบครัวและบริการสุขภาพทุกมิติ

ลำดับที่	โครงการ	ปีงบประมาณ พ.ศ. ๒๕๖๖ - ๒๕๗๐					รวม	หน่วยงานที่รับผิดชอบ	แหล่งงบประมาณ
		ปี ๒๕๖๖	ปี ๒๕๖๗	ปี ๒๕๖๘	ปี ๒๕๖๙	ปี ๒๕๗๐			
๑	โครงการพัฒนาศักยภาพทีมป้องกันควบคุมโรค ตำบลวังพิกุล		๖๐,๐๐๐				๖๐,๐๐๐	รพ.สต.วังพิกุล	อบจ.พิษณุโลก หรือกองทุน สุขภาพตำบล
๒	โครงการอบรมการป้องกันและควบคุมโรคติดต่อในพื้นที่จังหวัดพิษณุโลก		๕๐,๐๐๐	๕๐,๐๐๐	๕๐,๐๐๐	๕๐,๐๐๐	๒๐๐,๐๐๐	กองสาธารณสุข	อบจ.พิษณุโลก
๓	โครงการอบรมทีมเจ้าหน้าที่ในหน่วยปฏิบัติการควบคุมโรคติดต่อ ตามหลักเกณฑ์ การจัดตั้งหน่วยปฏิบัติการควบคุมโรคตามพระราชบัญญัติโรคติดต่อ พ.ศ. ๒๕๕๘ ในโรงพยาบาลส่งเสริมสุขภาพตำบลที่ถ่ายโอนให้องค์การบริหารส่วนจังหวัดพิษณุโลก	๑๐๐,๐๐๐	๑๐๐,๐๐๐	๑๐๐,๐๐๐	๑๐๐,๐๐๐	๑๐๐,๐๐๐	๕๐๐,๐๐๐	กองสาธารณสุข	อบจ.พิษณุโลก
รวม		๑๐๐,๐๐๐	๒๑๐,๐๐๐	๑๕๐,๐๐๐	๑๕๐,๐๐๐	๑๕๐,๐๐๐	๗๖๐,๐๐๐		



ยุทธศาสตร์ที่ ๒. การป้องกันและควบคุมโรคติดต่อ โรคไม่ติดต่อ อนามัยสิ่งแวดล้อม อาชีวอนามัยและภัยสุขภาพ

กลยุทธ์ที่ ๓. ส่งเสริม สนับสนุนด้านวิชาการ นวัตกรรม เทคโนโลยี ให้กับผู้ปฏิบัติงาน

ลำดับที่	โครงการ	ปีงบประมาณ พ.ศ. ๒๕๖๖ - ๒๕๗๐					รวม	หน่วยงานที่รับผิดชอบ	แหล่งงบประมาณ
		ปี ๒๕๖๖	ปี ๒๕๖๗	ปี ๒๕๖๘	ปี ๒๕๖๙	ปี ๒๕๗๐			
๑	ประชุมเชิงปฏิบัติการจัดงานจัดประกวดนำเสนอผลงานตำบลจัดการสุขภาพชีวิตและหมู่บ้านปรับเปลี่ยนพฤติกรรมสุขภาพ	๓๐๐,๐๐๐	๓๐๐,๐๐๐	๓๐๐,๐๐๐	๓๐๐,๐๐๐	๓๐๐,๐๐๐	๑,๕๐๐,๐๐๐	๖ รพ.สต. ในอำเภอพรหมพิราม	อบจ.พิษณุโลก หรือกองทุนสุขภาพตำบล
๒	โครงการประชุมวิชาการ	๙๐๐,๐๐๐	๙๐๐,๐๐๐	๙๐๐,๐๐๐	๙๐๐,๐๐๐	๙๐๐,๐๐๐	๔,๕๐๐,๐๐๐	๖ รพ.สต. ในอำเภอพรหมพิราม	อบจ.พิษณุโลก หรือกองทุนสุขภาพตำบล
๓	โครงการพัฒนาองค์กรคุณภาพ ทบทวนผลการดำเนินงานปีที่ผ่านมา ทำแผนปีต่อไป นำเสนอผลการปฏิบัติราชการปีปัจจุบัน	๖๐๐,๐๐๐	๖๐๐,๐๐๐	๖๐๐,๐๐๐	๖๐๐,๐๐๐	๖๐๐,๐๐๐	๓,๐๐๐,๐๐๐	๖ รพ.สต. ในอำเภอพรหมพิราม	อบจ.พิษณุโลก หรือกองทุนสุขภาพตำบล
รวม		๑,๘๐๐,๐๐๐	๑,๘๐๐,๐๐๐	๑,๘๐๐,๐๐๐	๑,๘๐๐,๐๐๐	๑,๘๐๐,๐๐๐	๙,๐๐๐,๐๐๐		

ยุทธศาสตร์ที่ ๒. การป้องกันและควบคุมโรคติดต่อ โรคไม่ติดต่อ อนามัยสิ่งแวดล้อม อาชีวอนามัยและภัยสุขภาพ

กลยุทธ์ที่ ๔. พัฒนาระบบและบริหารจัดการการแก้ไขปัญหาสาธารณสุขทุกรูปแบบและจัดการภาวะฉุกเฉินทางสาธารณสุข

ลำดับที่	โครงการ	ปีงบประมาณ พ.ศ. ๒๕๖๖ - ๒๕๗๐					รวม	หน่วยงานที่รับผิดชอบ	แหล่งงบประมาณ
		ปี ๒๕๖๖	ปี ๒๕๖๗	ปี ๒๕๖๘	ปี ๒๕๖๙	ปี ๒๕๗๐			
๑	โครงการจัดซื้อตู้ความดันบวกเก็บตัวอย่างทางห้องปฏิบัติการสนับสนุนการเฝ้าระวังป้องกันโรคติดเชื้อไวรัสโคโรนา ๒๐๑๙		๓,๗๐๐,๐๐๐	๒๐๐,๐๐๐	๒๐๐,๐๐๐	๒๐๐,๐๐๐	๔,๓๐๐,๐๐๐	กองสาธารณสุข รพสต. ๓๗ แห่ง	สำนักงบประมาณ
๒	โครงการการเฝ้าระวังโรคไวรัสตับอักเสบบีในจังหวัดพิษณุโลก		๒๒๕,๐๐๐				๒๒๕,๐๐๐	กองสาธารณสุข รพสต. ๓๗ แห่ง	อบจ.พิษณุโลก
๓	โครงการการจัดทำแผนพัฒนางานสาธารณสุขด้านสิ่งแวดล้อมและด้านอาชีวอนามัย		๖๘,๐๐๐				๖๘,๐๐๐	กองสาธารณสุข รพสต. ๓๗ แห่ง	อบจ.พิษณุโลก
๔	โครงการท้องถิ่นปลอดภัยห่างไกลยาเสพติด		๒๐๐,๐๐๐	๒๐๐,๐๐๐	๒๐๐,๐๐๐	๒๐๐,๐๐๐	๘๐๐,๐๐๐	กองสาธารณสุข	อบจ.พิษณุโลก
๕	โครงการคัดกรองมะเร็งปากมดลูกและมะเร็งเต้านม	๗๕,๐๐๐	๗๕,๐๐๐	๗๕,๐๐๐	๗๕,๐๐๐	๗๕,๐๐๐	๓๗๕,๐๐๐	รพ.สต.บ้านน้อย ศูนย์ชี้เหล็ก รพ.สต.ชมพู รพ.สต.บ้านน้อย ศูนย์ชี้เหล็ก	อบจ.พิษณุโลก หรือกองทุน สุขภาพตำบล
๖	โครงการประเมินคัดกรองสุขภาพผู้สูงอายุ	๑๐๕,๐๐๐	๑๐๕,๐๐๐	๑๐๕,๐๐๐	๑๐๕,๐๐๐	๑๐๕,๐๐๐	๕๒๕,๐๐๐	รพ.สต.บ้านน้อย ศูนย์ชี้เหล็ก รพ.สต.ชมพู รพ.สต.บ้านน้อย ศูนย์ชี้เหล็ก	อบจ.พิษณุโลก หรือกองทุน สุขภาพตำบล

ลำดับที่	โครงการ	ปีงบประมาณ พ.ศ. ๒๕๖๖ - ๒๕๗๐					รวม	หน่วยงานที่ รับผิดชอบ	แหล่งงบประมาณ
		ปี ๒๕๖๖	ปี ๒๕๖๗	ปี ๒๕๖๘	ปี ๒๕๖๙	ปี ๒๕๗๐			
๗	โครงการป้องกันและแก้ปัญหาไวรัสโคโรนาในชุมชน	๑๕๐,๐๐๐	๑๕๐,๐๐๐	๑๕๐,๐๐๐	๑๕๐,๐๐๐	๑๕๐,๐๐๐	๗๕๐,๐๐๐	รพ.สต.บ้านน้อย ซุ้มชี้เหล็ก รพ.สต.ชมพู่ รพ.สต.บ้านน้อย ซุ้มชี้เหล็ก	อบจ.พิษณุโลก หรือกองทุน สุขภาพตำบล
๘	โครงการเด็กยุคใหม่ห่างไกลโรคอ้วน	๖๐,๐๐๐	๖๐,๐๐๐	๖๐,๐๐๐	๖๐,๐๐๐	๖๐,๐๐๐	๓๐๐,๐๐๐	รพ.สต.บ้านน้อย ซุ้มชี้เหล็ก รพ.สต.ชมพู่ รพ.สต.บ้านน้อย ซุ้มชี้เหล็ก	อบจ.พิษณุโลก หรือกองทุน สุขภาพตำบล
๙	โครงการลูกรักฟันดีเริ่มที่ซี่แรก	๖๐,๐๐๐	๖๐,๐๐๐	๖๐,๐๐๐	๖๐,๐๐๐	๖๐,๐๐๐	๓๐๐,๐๐๐	รพ.สต.บ้านน้อย ซุ้มชี้เหล็ก รพ.สต.ชมพู่ รพ.สต.บ้านน้อย ซุ้มชี้เหล็ก	อบจ.พิษณุโลก หรือกองทุน สุขภาพตำบล
๑๐	โครงการเกษตรปลอดภัยห่างไกลสารเคมีตกค้าง ในเลือด	๑๕๐,๐๐๐	๑๕๐,๐๐๐	๑๕๐,๐๐๐	๑๕๐,๐๐๐	๑๕๐,๐๐๐	๗๕๐,๐๐๐	รพ.สต.บ้านน้อย ซุ้มชี้เหล็ก รพ.สต.ชมพู่ รพ.สต.บ้านน้อย ซุ้มชี้เหล็ก	อบจ.พิษณุโลก หรือกองทุน สุขภาพตำบล

ลำดับที่	โครงการ	ปีงบประมาณ พ.ศ. ๒๕๖๖ - ๒๕๗๐					รวม	หน่วยงานที่ รับผิดชอบ	แหล่งงบประมาณ
		ปี ๒๕๖๖	ปี ๒๕๖๗	ปี ๒๕๖๘	ปี ๒๕๖๙	ปี ๒๕๗๐			
๑๑	โครงการส่งเสริมสุขภาพช่องปากในเด็กนักเรียน	๑๒๐,๐๐๐	๑๒๐,๐๐๐	๑๒๐,๐๐๐	๑๒๐,๐๐๐	๑๒๐,๐๐๐	๖๐๐,๐๐๐	รพ.สต.บ้านน้อย ชุมชนี่เหล็ก รพ.สต.ชมพู่ รพ.สต.บ้านน้อย ชุมชนี่เหล็ก	อบจ.พิษณุโลก หรือกองทุน สุขภาพตำบล
๑๒	โครงการสุขภาพดีวิถีไทย	๙๐,๐๐๐	๙๐,๐๐๐	๙๐,๐๐๐	๙๐,๐๐๐	๙๐,๐๐๐	๔๕๐,๐๐๐	รพ.สต.บ้านน้อย ชุมชนี่เหล็ก รพ.สต.ชมพู่ รพ.สต.บ้านน้อย ชุมชนี่เหล็ก	อบจ.พิษณุโลก หรือกองทุน สุขภาพตำบล
๑๓	โครงการป้องกันควบคุมโรคติดต่อในชุมชน	๓๐๐,๐๐๐	๓๐๐,๐๐๐	๓๐๐,๐๐๐	๓๐๐,๐๐๐	๓๐๐,๐๐๐	๑,๕๐๐,๐๐๐	รพ.สต.บ้านน้อย ชุมชนี่เหล็ก รพ.สต.ชมพู่ รพ.สต.บ้านน้อย ชุมชนี่เหล็ก	อบจ.พิษณุโลก หรือกองทุน สุขภาพตำบล
๑๔	โครงการจัดการขยะและสิ่งแวดล้อมในชุมชน	๑๕๐,๐๐๐	๑๕๐,๐๐๐	๑๕๐,๐๐๐	๑๕๐,๐๐๐	๑๕๐,๐๐๐	๗๕๐,๐๐๐	รพ.สต.บ้านน้อย ชุมชนี่เหล็ก รพ.สต.ชมพู่ รพ.สต.บ้านน้อย ชุมชนี่เหล็ก	อบจ.พิษณุโลก หรือกองทุน สุขภาพตำบล

ลำดับที่	โครงการ	ปีงบประมาณ พ.ศ. ๒๕๖๖ - ๒๕๗๐					รวม	หน่วยงานที่ รับผิดชอบ	แหล่งงบประมาณ
		ปี ๒๕๖๖	ปี ๒๕๖๗	ปี ๒๕๖๘	ปี ๒๕๖๙	ปี ๒๕๗๐			
๑๕	โครงการจัดซื้อเตียงตรวจภายใน สำหรับคัดกรองมะเร็งปากมดลูกในประชาชนกลุ่มเสี่ยง จำนวน ๑ เตียง		๑๙,๕๐๐				๑๙,๕๐๐	รพสต.ท่านางงาม	สำนักงานงบประมาณ
๑๖	โครงการจัดซื้อเครื่องฟ้นฝอยละเอียด (ULV) สะพายหลัง ระบบโรตารีคอมเพรสเซอร์ (Rotary Compressor) สำหรับควบคุมโรคไข้เลือดออก จำนวน ๖ เครื่อง		๑๗๐,๐๐๐	๑๗๐,๐๐๐		๑๗๐,๐๐๐	๕๑๐,๐๐๐	รพสต.ท่านางงาม	สำนักงานงบประมาณ
๑๗	โครงการจัดซื้อเครื่องฟ้นฝอยละเอียด (ULV) สะพายหลัง ระบบโรตารีคอมเพรสเซอร์ (Rotary Compressor) ที่ใช้ในงานสาธารณสุข จำนวน ๑ เครื่อง		๘๕,๐๐๐				๘๕,๐๐๐	รพสต.บ้านปรือ กระเทียม	สำนักงานงบประมาณ
๑๘	โครงการจัดซื้อเตียงตรวจภายใน สำหรับคัดกรองมะเร็งปากมดลูกในประชาชนกลุ่มเสี่ยง จำนวน ๑ เตียง		๑๙,๕๐๐				๑๙,๕๐๐	รพสต.โนนนิคม บางระกำ	สำนักงานงบประมาณ
๑๙	โครงการจัดซื้อเครื่องฟ้นฝอยละเอียด (ULV) สะพายหลัง ระบบโรตารีคอมเพรสเซอร์ (Rotary Compressor) สำหรับควบคุมโรคไข้เลือดออก จำนวน ๔ เครื่อง		๑๗๐,๐๐๐		๑๗๐,๐๐๐		๓๔๐,๐๐๐	รพสต.โนนนิคม บางระกำ	สำนักงานงบประมาณ
๒๐	โครงการจัดซื้อเตียงตรวจภายใน สำหรับคัดกรองมะเร็งปากมดลูกในประชาชนกลุ่มเสี่ยง จำนวน ๑ เตียง			๑๙,๕๐๐			๑๙,๕๐๐	รพสต.บ้าน ชุมแสง	สำนักงานงบประมาณ

ลำดับที่	โครงการ	ปีงบประมาณ พ.ศ. ๒๕๖๖ - ๒๕๗๐					รวม	หน่วยงานที่ รับผิดชอบ	แหล่งงบประมาณ
		ปี ๒๕๖๖	ปี ๒๕๖๗	ปี ๒๕๖๘	ปี ๒๕๖๙	ปี ๒๕๗๐			
๒๑	โครงการจัดซื้อเครื่องฟ่นฝอยละเอียด (ULV) สะพ่ายหลัง ระบบโรตารีคอมเพรสเซอร์ (Rotary Compressor) สำหรับควบคุมโรคไข้เลือดออก จำนวน ๔ เครื่อง		๑๗๐,๐๐๐		๑๗๐,๐๐๐		๓๔๐,๐๐๐	รพสต.บ้านชุมแสง	สำนักงานงบประมาณ
๒๒	โครงการจัดซื้อเตียงตรวจภายใน สำหรับคัดกรองมะเร็งปากมดลูกในประชาชนกลุ่มเสี่ยง จำนวน ๑ เตียง		๑๙,๕๐๐				๑๙,๕๐๐	รพสต.บ่อทอง	สำนักงานงบประมาณ
๒๓	โครงการจัดซื้อเครื่องฟ่นฝอยละเอียด (ULV) สะพ่ายหลัง ระบบโรตารีคอมเพรสเซอร์ (Rotary Compressor) สำหรับควบคุมโรคไข้เลือดออก จำนวน ๖ เครื่อง		๑๗๐,๐๐๐	๑๗๐,๐๐๐		๑๗๐,๐๐๐	๕๑๐,๐๐๐	รพสต.บ่อทอง	สำนักงานงบประมาณ
๒๔	โครงการจัดซื้อเครื่องฟ่นฝอยละเอียด (ULV) สะพ่ายหลัง ระบบโรตารีคอมเพรสเซอร์ (Rotary Compressor) สำหรับควบคุมโรคไข้เลือดออก จำนวน ๔ เครื่อง		๑๗๐,๐๐๐		๑๗๐,๐๐๐		๓๔๐,๐๐๐	กองสาธารณสุข (รพสต.หนองกุลา)	สำนักงานงบประมาณ
๒๕	โครงการป้องกันควบคุมโรคติดต่อในชุมชน	๓๐๐,๐๐๐	๓๐๐,๐๐๐	๓๐๐,๐๐๐	๓๐๐,๐๐๐	๓๐๐,๐๐๐	๑,๕๐๐,๐๐๐	กองสาธารณสุข (รพสต.หนองกุลา)	อบจ.พิษณุโลก หรือกองทุน สุขภาพตำบล
๒๖	โครงการคุ้มครองผู้บริโภคด้านสาธารณสุข	๕๐,๐๐๐	๕๐,๐๐๐	๕๐,๐๐๐	๕๐,๐๐๐	๕๐,๐๐๐	๒๕๐,๐๐๐	กองสาธารณสุข (รพสต.หนองกุลา)	อบจ.พิษณุโลก หรือกองทุน สุขภาพตำบล

ลำดับที่	โครงการ	ปีงบประมาณ พ.ศ. ๒๕๖๖ - ๒๕๗๐					รวม	หน่วยงานที่ รับผิดชอบ	แหล่งงบประมาณ
		ปี ๒๕๖๖	ปี ๒๕๖๗	ปี ๒๕๖๘	ปี ๒๕๖๙	ปี ๒๕๗๐			
๒๗	โครงการเฝ้าระวังและป้องกัน Covid-๑๙ ในชุมชน	๓๐๐,๐๐๐	๓๐๐,๐๐๐	๓๐๐,๐๐๐	๓๐๐,๐๐๐	๓๐๐,๐๐๐	๑,๕๐๐,๐๐๐	๖ รพ.สต. ในอำเภอพรหมพิราม	อบจ.พิษณุโลก หรือกองทุนสุขภาพตำบล
๒๘	โครงการเฝ้าระวัง ป้องกัน ควบคุมโรคติดต่อ นำโดยยุงลาย	๒๐๐,๐๐๐	๒๐๐,๐๐๐	๒๐๐,๐๐๐	๒๐๐,๐๐๐	๒๐๐,๐๐๐	๑,๐๐๐,๐๐๐	๖ รพ.สต. ในอำเภอพรหมพิราม	อบจ.พิษณุโลก หรือกองทุนสุขภาพตำบล
๒๙	โครงการควบคุมโรคพิษสุนัขบ้า	๒๐๐,๐๐๐	๒๐๐,๐๐๐	๒๐๐,๐๐๐	๒๐๐,๐๐๐	๒๐๐,๐๐๐	๑,๐๐๐,๐๐๐	๖ รพ.สต. ในอำเภอพรหมพิราม	อบจ.พิษณุโลก หรือกองทุนสุขภาพตำบล
๓๐	โครงการจัดซื้อรถเอกซเรย์เคลื่อนที่พร้อมเครื่องเอกซเรย์ถ่ายภาพทรวงอกระบบดิจิทัล (Digital X-ray Mobile)	๘,๕๐๐,๐๐๐	๘,๕๐๐,๐๐๐				๑๗,๐๐๐,๐๐๐		กองสาธารณสุขจัดบริการให้ รพ.สต. ๓๗ แห่ง
๓๑	โครงการจัดซื้อรถยนต์ขนส่ง เพื่อพัฒนาระบบการขนส่งวัสดุอุปกรณ์ในการเฝ้าระวังป้องกันควบคุมโรคในพื้นที่จังหวัดพิษณุโลก		๑๐,๓๕๙,๐๐๐	๙,๓๒๓,๑๐๐	๘,๓๒๓,๑๐๐		๒๘,๐๐๕,๒๐๐		กองสาธารณสุข รพ.สต. ๓๗ แห่ง
๓๒	เครื่องฟั่นฝอยละเอียด (ULV) สะพายหลัง ระบบโรตารีคอมเพรสเซอร์ (Rotary Compressor) ที่ใช้ในงานสาธารณสุข			๘๕,๐๐๐			๘๕,๐๐๐		รพ.สต.บ้านนาจาน
๓๓	เครื่องตรวจระดับน้ำตาลในเลือด จำนวน ๑๐ เครื่องๆละ ๒,๙๐๐ บาท		๒๙,๐๐๐				๒๙,๐๐๐		รพ.สต.บ้านนาจาน

ลำดับที่	โครงการ	ปีงบประมาณ พ.ศ. ๒๕๖๖ - ๒๕๗๐					รวม	หน่วยงานที่รับผิดชอบ	แหล่งงบประมาณ
		ปี ๒๕๖๖	ปี ๒๕๖๗	ปี ๒๕๖๘	ปี ๒๕๖๙	ปี ๒๕๗๐			
๓๔	โครงการจัดซื้อเตียงตรวจภายใน สำหรับคัดกรองมะเร็งปากมดลูกในประชาชนกลุ่มเสี่ยง จำนวน ๑ เตียง		๑๙,๕๐๐				๑๙,๕๐๐		รพ.สต.บ้านปรือกระเทียม
๓๕	เตียงตรวจภายใน จำนวน ๑ เตียงๆละ ๑๙,๕๐๐บาท (จัดซื้อตามบัญชีรายการครุภัณฑ์สำนักงานปลัดกระทรวงสาธารณสุข)			๑๙,๕๐๐			๑๙,๕๐๐		รพ.สต.ปากโทก
๓๖	เตียงตรวจภายใน จำนวน ๑ เครื่อง(สำนักงานงบประมาณ ๓ค.๖๔ รายการที่ ๓.๒)		๑๙,๕๐๐				๑๙,๕๐๐		รพ.สต.บ้านร้องยุงข้าว
๓๗	โครงการพัฒนางาน NCD Clinic Plus New Normal	๑๒๐,๐๐๐	๑๒๐,๐๐๐	๑๒๐,๐๐๐	๑๒๐,๐๐๐	๑๒๐,๐๐๐	๖๐๐,๐๐๐		๖ รพ.สต. ในอำเภอพรหมพิราม
๓๘	โครงการพัฒนาระบบบริการสุขภาพจิต	๑๒๐,๐๐๐	๑๒๐,๐๐๐	๑๒๐,๐๐๐	๑๒๐,๐๐๐	๑๒๐,๐๐๐	๖๐๐,๐๐๐		๖ รพ.สต. ในอำเภอพรหมพิราม
๓๙	โครงการคัดกรองมะเร็งปากมดลูกด้วยวิธี HPV	๑๒๐,๐๐๐	๑๒๐,๐๐๐	๑๒๐,๐๐๐	๑๒๐,๐๐๐	๑๒๐,๐๐๐	๖๐๐,๐๐๐		๖ รพ.สต. ในอำเภอพรหมพิราม
๔๐	โครงการคัดกรองวัณโรคปอด	๓๐๐,๐๐๐	๓๐๐,๐๐๐	๓๐๐,๐๐๐	๓๐๐,๐๐๐	๓๐๐,๐๐๐	๑,๕๐๐,๐๐๐		๖ รพ.สต. ในอำเภอพรหมพิราม
๔๑	โครงการคัดกรองมะเร็งลำไส้	๓๐๐,๐๐๐	๓๐๐,๐๐๐	๓๐๐,๐๐๐	๓๐๐,๐๐๐	๓๐๐,๐๐๐	๑,๕๐๐,๐๐๐		๖ รพ.สต. ในอำเภอพรหมพิราม
๔๒	โครงการอาหารปลอดภัย	๓๐๐,๐๐๐	๓๐๐,๐๐๐	๓๐๐,๐๐๐	๓๐๐,๐๐๐	๓๐๐,๐๐๐	๑,๕๐๐,๐๐๐		๖ รพ.สต. ในอำเภอพรหมพิราม



ลำดับที่	โครงการ	ปีงบประมาณ พ.ศ. ๒๕๖๖ - ๒๕๗๐					รวม	หน่วยงานที่ รับผิดชอบ	แหล่งงบประมาณ
		ปี ๒๕๖๖	ปี ๒๕๖๗	ปี ๒๕๖๘	ปี ๒๕๖๙	ปี ๒๕๗๐			
๔๓	โครงการจัดซื้อเตียงตรวจภายใน สำหรับคัดกรองมะเร็งปากมดลูกในประชาชนกลุ่มเสี่ยง จำนวน ๑ เตียง			๑๙,๕๐๐			๑๙,๕๐๐		รพ.สต.วังพิกกุล
๔๔	เตียงตรวจภายใน จำนวน ๑ เครื่อง		๒๒,๖๐๐				๒๒,๖๐๐		กองสาธารณสุข รพ.สต.บ้านตาจุม
๔๕	เตียงตรวจภายใน จำนวน ๑ เตียงๆละ ๒๒,๖๐๐บาท		๒๒,๖๐๐				๒๒,๖๐๐		กองสาธารณสุข รพ.สต.สวนเมี่ยง
๔๖	โครงการคุ้มครองผู้บริโภคด้านสาธารณสุข	๙๐,๐๐๐	๙๐,๐๐๐	๙๐,๐๐๐	๙๐,๐๐๐	๙๐,๐๐๐	๔๕๐,๐๐๐	รพ.สต.บ้านหนองขมื่น รพ.สต.ชมพู รพ.สต.บ้านน้อย ซุ้มชี้เหล็ก	อบจ.พิษณุโลก หรือกองทุน สุขภาพตำบล
๔๗	โครงการจัดซื้อเครื่องฟ่นฝอยละเอียด (ULV) สะพายหลัง ระบบโรตารีคอมเพรสเซอร์ (Rotary Compressor) ที่ใช้ในงานสาธารณสุข จำนวน ๔ เครื่อง		๑๗๐,๐๐๐	๑๗๐,๐๐๐			๓๔๐,๐๐๐	กองสาธารณสุข (รพ.สต.บ้านดง)	สำนักงานงบประมาณ
๔๘	เครื่องฟ่นฝอยละเอียด (ULV) สะพายหลัง ระบบโรตารีคอมเพรสเซอร์(Rotary compressor) ที่ใช้ในงานสาธารณสุข จำนวน ๑ เครื่อง (สำนักงานงบประมาณ ๓ค.๖๔ รายการที่ ๑๒.๖)		๘๕,๐๐๐				๘๕,๐๐๐	กองสาธารณสุข (รพ.สต.บ้านร้อง ยั้งข้าว)	สำนักงานงบประมาณ
รวม		๑๒,๑๖๐,๐๐๐	๒๘,๐๗๓,๗๐๐	๑๔,๐๓๖,๖๐๐	๑๒,๘๙๓,๑๐๐	๔,๔๐๐,๐๐๐	๗๑,๕๖๓,๔๐๐		

ยุทธศาสตร์ที่ ๒. การป้องกันและควบคุมโรคติดต่อ โรคไม่ติดต่อ อนามัยสิ่งแวดล้อม อาชีวอนามัยและภัยสุขภาพ

กลยุทธ์ที่ ๖. ส่งเสริมกิจกรรมด้านสาธารณสุข สื่อสารความเสี่ยงและพัฒนาพฤติกรรมสุขภาพของประชาชน

ลำดับที่	โครงการ	ปีงบประมาณ พ.ศ. ๒๕๖๖ - ๒๕๗๐					รวม	หน่วยงานที่รับผิดชอบ	แหล่งงบประมาณ
		ปี ๒๕๖๖	ปี ๒๕๖๗	ปี ๒๕๖๘	ปี ๒๕๖๙	ปี ๒๕๗๐			
๑	โครงการส่งเสริมสุขภาพผู้สูงอายุ	๑๕๒,๐๐๐	๑๕๒,๐๐๐	๑๕๒,๐๐๐	๑๕๒,๐๐๐	๑๕๒,๐๐๐	๗๖๐,๐๐๐	รพ.สต.บ้านพร้าว	อบจ.พิษณุโลก หรือกองทุน สุขภาพตำบล
๒	โครงการตลาดนัดสร้างสุขภาพ	๓๐๐,๐๐๐	๓๐๐,๐๐๐	๓๐๐,๐๐๐	๓๐๐,๐๐๐	๓๐๐,๐๐๐	๑,๕๐๐,๐๐๐	รพ.สต.บ้านน้อย ซุ้มชี้เหล็ก รพ.สต.ชมพู รพ.สต.บ้านน้อย ซุ้มชี้เหล็ก	อบจ.พิษณุโลก หรือกองทุน สุขภาพตำบล
๓	โครงการปรับเปลี่ยนพฤติกรรมสุขภาพผู้ป่วยเบาหวานและความดันโลหิตสูง	๙๐,๐๐๐	๙๐,๐๐๐	๙๐,๐๐๐	๙๐,๐๐๐	๙๐,๐๐๐	๔๕๐,๐๐๐	รพ.สต.บ้านน้อย ซุ้มชี้เหล็ก รพ.สต.ชมพู รพ.สต.บ้านน้อย ซุ้มชี้เหล็ก	อบจ.พิษณุโลก หรือกองทุน สุขภาพตำบล
๔	โครงการส่งเสริมสุขภาพกายใจผู้สูงอายุ		๙๐,๕๐๐				๙๐,๕๐๐	รพ.สต.บ้านร้อง ยั้งข้าว	อบจ.พิษณุโลก หรือกองทุน สุขภาพตำบล
๕	อบรมให้ความรู้คู่สมรสหรือผู้ที่ต้องการตั้งครรภ์	๖๐,๐๐๐	๖๐,๐๐๐	๖๐,๐๐๐	๖๐,๐๐๐	๖๐,๐๐๐	๓๐๐,๐๐๐	๖ รพ.สต. ใน อำเภอพรหมพิราม	อบจ.พิษณุโลก หรือกองทุน สุขภาพตำบล

ลำดับที่	โครงการ	ปีงบประมาณ พ.ศ. ๒๕๖๖ - ๒๕๗๐					รวม	หน่วยงานที่รับผิดชอบ	แหล่งงบประมาณ
		ปี ๒๕๖๖	ปี ๒๕๖๗	ปี ๒๕๖๘	ปี ๒๕๖๙	ปี ๒๕๗๐			
๖	อบรมให้ความรู้อนามัยเจริญพันธ์และการป้องกันควบคุมการตั้งครรภ์ในวัยรุ่น กลุ่มเด็ก ๖ - ๒๔ ปี	๑๒๐,๐๐๐	๑๒๐,๐๐๐	๑๒๐,๐๐๐	๑๒๐,๐๐๐	๑๒๐,๐๐๐	๖๐๐,๐๐๐	๖ รพ.สต. ในอำเภอพรหมพิราม	อบจ.พิษณุโลก หรือกองทุนสุขภาพตำบล
๗	อบรมให้ความรู้การดูแลสุขภาพช่องปากในเด็ก (๐-๕ ปี) แก่ผู้ปกครอง	๑๒๐,๐๐๐	๑๒๐,๐๐๐	๑๒๐,๐๐๐	๑๒๐,๐๐๐	๑๒๐,๐๐๐	๖๐๐,๐๐๐	๖ รพ.สต. ในอำเภอพรหมพิราม	อบจ.พิษณุโลก หรือกองทุนสุขภาพตำบล
๘	โครงการป้องกันและจัดการปัจจัยเสี่ยงต่อสุขภาพ สุรา บุหรี่	๑๒๐,๐๐๐	๑๒๐,๐๐๐	๑๒๐,๐๐๐	๑๒๐,๐๐๐	๑๒๐,๐๐๐	๖๐๐,๐๐๐	๖ รพ.สต. ในอำเภอพรหมพิราม	อบจ.พิษณุโลก หรือกองทุนสุขภาพตำบล
๙	โครงการจัดกิจกรรมกีฬาผู้สูงอายุเพื่อสร้างสุขภาพ	๓๐๐,๐๐๐	๓๐๐,๐๐๐	๓๐๐,๐๐๐	๓๐๐,๐๐๐	๓๐๐,๐๐๐	๑,๕๐๐,๐๐๐	๖ รพ.สต. ในอำเภอพรหมพิราม	อบจ.พิษณุโลก หรือกองทุนสุขภาพตำบล
๑๐	โครงการอบรมผู้สูงอายุเรื่องพฤติกรรมสุขภาพที่พึงประสงค์	๑๒๐,๐๐๐	๑๒๐,๐๐๐	๑๒๐,๐๐๐	๑๒๐,๐๐๐	๑๒๐,๐๐๐	๖๐๐,๐๐๐	๖ รพ.สต. ในอำเภอพรหมพิราม	อบจ.พิษณุโลก หรือกองทุนสุขภาพตำบล
๑๑	โครงการส่งเสริมการออกกำลังกายโดยชุมชนมีส่วนร่วม		๒๐๐,๐๐๐				๒๐๐,๐๐๐	รพ.สต.วังพิกุล	อบจ.พิษณุโลก หรือกองทุนสุขภาพตำบล
๑๒	เครื่องมัลติมีเดียโปรเจคเตอร์ ระดับ XGAขนาด ๔,๐๐๐ ANSI Lumens		๒๙,๙๐๐				๒๙,๙๐๐		รพ.สต.เนินเพิ่ม

ลำดับที่	โครงการ	ปีงบประมาณ พ.ศ. ๒๕๖๖ - ๒๕๗๐					รวม	หน่วยงานที่ รับผิดชอบ	แหล่งงบประมาณ
		ปี ๒๕๖๖	ปี ๒๕๖๗	ปี ๒๕๖๘	ปี ๒๕๖๙	ปี ๒๕๗๐			
๑๓	เครื่องมัลติมีเดียโปรเจคเตอร์ ระดับ XGA ขนาด ๔,๕๐๐ ANSI Lumens พร้อมขาติดตั้งบนเพดาน จำนวน ๒ เครื่อง เครื่องละ ๔๕,๙๐๐ บาท รวมทั้งสิ้น ๙๑,๘๐๐ บาท (จัดซื้อ ปี ๒๕๖๗ จำนวน ๑ เครื่อง จัดซื้อ ปี ๒๕๗๐ จำนวน ๑ เครื่อง)(เป็นครุภัณฑ์ที่มีในบัญชีสำนักงบประมาณฯ)		๔๕,๙๐๐			๔๕,๙๐๐	๙๑,๘๐๐		รพสต.บ่อทอง
๑๔	โครงการจัดซื้อเครื่องถ่ายภาพเอกสารระบบดิจิทัลสำหรับจัดทำเอกสารประชาสัมพันธ์ในสถานบริการ จำนวน ๒ เครื่อง		๑๒๐,๐๐๐		๑๒๐,๐๐๐		๒๔๐,๐๐๐		กองสาธารณสุข (รพสต.หนองกุลา)
๑๕	โครงการจัดซื้อเครื่องพิมพ์เลเซอร์ หรือ LED ขาวดำ ชนิด Network แบบที่ ๒ สำหรับจัดทำเอกสารประชาสัมพันธ์ในสถานบริการ จำนวน ๓ เครื่อง		๓๐,๐๐๐		๓๐,๐๐๐		๖๐,๐๐๐		กองสาธารณสุข (รพสต.หนองกุลา)
๑๖	จัดซื้อเครื่องพิมพ์เลเซอร์ หรือ LED ขาวดำ ชนิด Network แบบที่ ๒ (๓๘หน้า/นาที) จำนวน ๒ เครื่อง ราคาเครื่องละ ๑๕,๐๐๐ บาท (จัดซื้อตามเกณฑ์ราคากลางและคุณลักษณะพื้นฐาน การจัดหาอุปกรณ์และระบบคอมพิวเตอร์ ฉบับเดือน ธันวาคม ๒๕๖๔ กระทรวงดิจิทัลเพื่อเศรษฐกิจและสังคม) - จัดหาปีละ ๑ เครื่อง		๑๕,๐๐๐		๑๕,๐๐๐		๓๐,๐๐๐		รพ.สต.ดอนทอง

ลำดับที่	โครงการ	ปีงบประมาณ พ.ศ. ๒๕๖๖ - ๒๕๗๐					รวม	หน่วยงานที่ รับผิดชอบ	แหล่งงบประมาณ
		ปี ๒๕๖๖	ปี ๒๕๖๗	ปี ๒๕๖๘	ปี ๒๕๖๙	ปี ๒๕๗๐			
๑๗	จักรยานนั่งปั่น(Stationary bicycle) จำนวน ๑ เครื่องๆละ ๘๕,๐๐๐ บาท (จัดซื้อตามบัญชีรายการครุภัณฑ์สำนักงานปลัดกระทรวงสาธารณสุข)				๘๕,๐๐๐		๘๕,๐๐๐		รพ.สต.ปากโทก
๑๘	จักรยานไฟฟ้าออกกำลังกาย จำนวน ๑ เครื่องๆละ ๕๔,๐๐๐ บาท (จัดซื้อตามบัญชีรายการครุภัณฑ์ สำนักงานปลัดกระทรวงสาธารณสุข)				๕๔,๐๐๐		๕๔,๐๐๐		รพ.สต.ปากโทก
๑๙	ลู่วิ่งไฟฟ้า จำนวน ๑ เครื่องๆละ ๑๒๐,๐๐๐ บาท (จัดซื้อตามบัญชีรายการครุภัณฑ์สำนักงานปลัดกระทรวงสาธารณสุข)				๑๒๐,๐๐๐		๑๒๐,๐๐๐		รพ.สต.ปากโทก
๒๐	โครงการปรับเปลี่ยนพฤติกรรมผู้ป่วยเบาหวานที่คุมระดับน้ำตาลไม่ได้ตามเกณฑ์	๑๒๐,๐๐๐	๑๒๐,๐๐๐	๑๒๐,๐๐๐	๑๒๐,๐๐๐	๑๒๐,๐๐๐	๖๐๐,๐๐๐		๖ รพ.สต. ใน อำเภอพรหมพิราม
๒๑	โครงการอบรมให้ความรู้ในการจัดการตนเองของผู้ดูแลและผู้ป่วยเพื่อชะลอไตเสื่อมในผู้ป่วยไตเรื้อรัง ระยะที่ ๓ และ ๔	๓๐๐,๐๐๐	๓๐๐,๐๐๐	๓๐๐,๐๐๐	๓๐๐,๐๐๐	๓๐๐,๐๐๐	๑,๕๐๐,๐๐๐		๖ รพ.สต. ใน อำเภอพรหมพิราม
๒๒	เครื่องมัลติมีเดียโปรเจคเตอร์ ระดับ XGAขนาด ๔,๐๐๐ ANSI Lumensจำนวน ๑ เครื่อง		๒๙,๙๐๐				๒๙,๙๐๐		กองสาธารณสุข รพ.สต.บ้านนุขเทียน
๒๓	เครื่องมัลติมีเดียโปรเจคเตอร์ ระดับ XGAขนาด ๔,๐๐๐ ANSI Lumens จำนวน ๑ เครื่อง		๒๙,๙๐๐				๒๙,๙๐๐		กองสาธารณสุข รพ.สต.ท่าสะแก
๒๔	เครื่องมัลติมีเดียโปรเจคเตอร์ ระดับ XGAขนาด ๔,๐๐๐ ANSI Lumens จำนวน ๑ เครื่อง		๒๙,๙๐๐				๒๙,๙๐๐		กองสาธารณสุข รพ.สต.บ่อภาค

ลำดับที่	โครงการ	ปีงบประมาณ พ.ศ. ๒๕๖๖ - ๒๕๗๐					รวม	หน่วยงานที่ รับผิดชอบ	แหล่งงบประมาณ
		ปี ๒๕๖๖	ปี ๒๕๖๗	ปี ๒๕๖๘	ปี ๒๕๖๙	ปี ๒๕๗๐			
๒๕	เครื่องพิมพ์ Multifunction เลเซอร์หรือ LED สี		๑๕,๐๐๐				๑๕,๐๐๐		กองสาธารณสุข รพ.สต.สวนเมี่ยง
๒๖	เครื่องมัลติมีเดียโปรเจคเตอร์ ระดับ XGAขนาด ๔,๐๐๐ ANSI Lumens จำนวน ๑ เครื่อง		๒๙,๙๐๐				๒๙,๙๐๐		กองสาธารณสุข รพ.สต.ชาติ ตระการ
๒๗	โครงการ Happy Body	๓๐๐,๐๐๐	๓๐๐,๐๐๐	๓๐๐,๐๐๐	๓๐๐,๐๐๐	๓๐๐,๐๐๐	๑,๕๐๐,๐๐๐	๖ รพ.สต. ใน อำเภอพรหมพิราม	อบจ.พิษณุโลก หรือกองทุน สุขภาพตำบล
๒๘	โครงการจัดซื้อเครื่องถ่ายภาพเอกสารระบบดิจิทัล สำหรับจัดทำเอกสารประชาสัมพันธ์ในสถาน บริการ จำนวน ๒ เครื่อง		๑๒๐,๐๐๐			๑๒๐,๐๐๐	๒๔๐,๐๐๐	กองสาธารณสุข (รพสต.ท่า นางงาม)	สำนักงานประมาณ
๒๙	โครงการจัดซื้อเครื่องพิมพ์เลเซอร์ หรือ LED ขาวดำ ชนิด Network แบบที่ ๒ สำหรับจัดทำ เอกสารประชาสัมพันธ์ในสถานบริการจำนวน ๓ เครื่อง		๓๐,๐๐๐			๑๕,๐๐๐	๔๕,๐๐๐	กองสาธารณสุข (รพสต.ท่า นางงาม)	สำนักงานประมาณ
๓๐	โครงการจัดซื้อเครื่องถ่ายภาพเอกสารระบบดิจิทัล สำหรับจัดทำเอกสารประชาสัมพันธ์ในสถาน บริการ จำนวน ๑ เครื่อง		๑๒๐,๐๐๐				๑๒๐,๐๐๐	กองสาธารณสุข (รพสต.บ้านปรี กระเทียม)	สำนักงานประมาณ

ลำดับที่	โครงการ	ปีงบประมาณ พ.ศ. ๒๕๖๖ - ๒๕๗๐					รวม	หน่วยงานที่ รับผิดชอบ	แหล่งงบประมาณ
		ปี ๒๕๖๖	ปี ๒๕๖๗	ปี ๒๕๖๘	ปี ๒๕๖๙	ปี ๒๕๗๐			
๓๑	โครงการจัดซื้อเครื่องพิมพ์เลเซอร์ หรือ LED ขาวดำ ชนิด Network แบบที่ ๒ สำหรับจัดทำเอกสารประชาสัมพันธ์ในสถานบริการ จำนวน ๓ เครื่อง		๓๐,๐๐๐		๑๕,๐๐๐		๔๕,๐๐๐	กองสาธารณสุข (รพสต.บ้านปรือกระเทียม)	สำนักงานงบประมาณ
๓๒	โครงการซื้อเครื่องพิมพ์แบบฉีดหมึก (Inkjet Printer) สำหรับกระดาษขนาด A๓ จำนวน ๓ เครื่อง		๖,๓๐๐			๑๒,๖๐๐	๑๘,๙๐๐	กองสาธารณสุข (รพสต.บ้านปรือกระเทียม)	สำนักงานงบประมาณ
๓๓	โครงการซื้อโทรทัศน์แอล อีดี(LED TV) แบบ Smart TV ระดับความละเอียดจอภาพ ๓๘๔๐ x ๒๑๖๐ พิกเซล ขนาด ๗๕ นิ้ว จำนวน ๒ เครื่อง		๙๐,๐๐๐				๙๐,๐๐๐	กองสาธารณสุข (รพสต.บ้านปรือกระเทียม)	สำนักงานงบประมาณ
๓๔	โครงการซื้อเครื่องมัลติมีเดียโปรเจคเตอร์ระดับ XGA ขนาด ๕,๐๐๐ ANSI Lumens จำนวน ๑ เครื่อง		๔๙,๙๐๐				๔๙,๙๐๐	กองสาธารณสุข (รพสต.บ้านปรือกระเทียม)	สำนักงานงบประมาณ
๓๕	โครงการจัดซื้อเครื่องถ่ายภาพเอกสารระบบดิจิทัล สำหรับจัดทำเอกสารประชาสัมพันธ์ในสถานบริการ จำนวน ๒ เครื่อง		๑๒๐,๐๐๐		๑๒๐,๐๐๐		๒๔๐,๐๐๐	กองสาธารณสุข (รพสต.ในนิคมบางระกำ)	สำนักงานงบประมาณ
๓๖	โครงการจัดซื้อเครื่องพิมพ์เลเซอร์ หรือ LED ขาวดำ ชนิด Network แบบที่ ๒ สำหรับจัดทำเอกสารประชาสัมพันธ์ในสถานบริการ จำนวน ๓ เครื่อง		๓๐,๐๐๐		๑๕,๐๐๐		๔๕,๐๐๐	กองสาธารณสุข (รพสต.ในนิคมบางระกำ)	สำนักงานงบประมาณ

ลำดับที่	โครงการ	ปีงบประมาณ พ.ศ. ๒๕๖๖ - ๒๕๗๐					รวม	หน่วยงานที่ รับผิดชอบ	แหล่งงบประมาณ
		ปี ๒๕๖๖	ปี ๒๕๖๗	ปี ๒๕๖๘	ปี ๒๕๖๙	ปี ๒๕๗๐			
๓๗	โครงการจัดซื้อเครื่องถ่ายเอกสารระบบดิจิทัล สำหรับจัดทำเอกสารประชาสัมพันธ์ในสถาน บริการ จำนวน ๒ เครื่อง		๑๒๐,๐๐๐				๑๒๐,๐๐๐	กองสาธารณสุข (รพสต.บ้าน ชุมแสง)	สำนักงบประมาณ
๓๘	โครงการจัดซื้อเครื่องพิมพ์เลเซอร์ หรือ LED ขาวดำ ชนิด Network แบบที่ ๒ สำหรับจัดทำ เอกสารประชาสัมพันธ์ในสถานบริการจำนวน ๓ เครื่อง		๓๐,๐๐๐		๑๕,๐๐๐		๔๕,๐๐๐	กองสาธารณสุข (รพสต.บ้าน ชุมแสง)	สำนักงบประมาณ
๓๙	โครงการจัดซื้อเครื่องถ่ายเอกสารระบบดิจิทัล สำหรับจัดทำเอกสารประชาสัมพันธ์ในสถาน บริการ จำนวน ๒ เครื่อง		๑๒๐,๐๐๐		๑๒๐,๐๐๐		๒๔๐,๐๐๐	กองสาธารณสุข (รพสต.ป่อทอง)	สำนักงบประมาณ
๔๐	โครงการจัดซื้อเครื่องพิมพ์เลเซอร์ หรือ LED ขาวดำ ชนิด Network แบบที่ ๒ สำหรับจัดทำ เอกสารประชาสัมพันธ์ในสถานบริการจำนวน ๓ เครื่อง		๓๐,๐๐๐		๑๕,๐๐๐		๔๕,๐๐๐	กองสาธารณสุข (รพสต.ป่อทอง)	สำนักงบประมาณ
๔๑	โครงการจัดซื้อ เครื่องมัลติมีเดียโปรเจคเตอร์ ระดับ XGA ขนาด ๔,๕๐๐ ANSI Lumens พร้อมขาติดตั้งบนเพดาน จำนวน ๒ เครื่อง สำหรับเผยแพร่สื่อให้บริการผู้ป่วยนอกในสถาน บริการ		๔๕,๙๐๐			๔๕,๙๐๐	๙๑,๘๐๐	กองสาธารณสุข (รพ.สต.บ้านดง)	สำนักงบประมาณ



ลำดับที่	โครงการ	ปีงบประมาณ พ.ศ. ๒๕๖๖ - ๒๕๗๐					รวม	หน่วยงานที่ รับผิดชอบ	แหล่งงบประมาณ
		ปี ๒๕๖๖	ปี ๒๕๖๗	ปี ๒๕๖๘	ปี ๒๕๖๙	ปี ๒๕๗๐			
๔๒	โครงการจัดซื้อเครื่องถ่ายเอกสารระบบดิจิทัล สำหรับจัดทำเอกสารประชาสัมพันธ์ในสถาน บริการ จำนวน ๒ เครื่อง		๑๒๐,๐๐๐		๑๒๐,๐๐๐		๒๔๐,๐๐๐	กองสาธารณสุข (รพ.สต.บ้านดง)	สำนักงบประมาณ
๔๓	โครงการจัดซื้อเครื่องพิมพ์เลเซอร์ หรือ LED ขาวดำ ชนิด Network แบบที่ ๒ สำหรับจัดทำ เอกสารประชาสัมพันธ์ในสถานบริการ จำนวน ๓ เครื่อง		๓๐,๐๐๐		๑๕,๐๐๐		๔๕,๐๐๐	กองสาธารณสุข (รพ.สต.บ้านดง)	สำนักงบประมาณ
๔๔	โครงการจัดซื้อเครื่องพิมพ์ Multifunction แบบฉีดหมึกพร้อมติดตั้งหมึกพิมพ์ สี-ขาวดำ(Ink Tank Printer ) ชนิด Network แบบที่ ๒ สำหรับจัดทำเอกสารประชาสัมพันธ์ในสถาน บริการจำนวน ๒ เครื่อง		๗,๕๐๐	๗,๕๐๐			๑๕,๐๐๐	กองสาธารณสุข (รพ.สต.บ้านดง)	สำนักงบประมาณ
๔๕	โครงการจัดซื้อ อุปกรณ์กระจายสัญญาณ ( L๒ Switch) ขนาด ๒๔ ช่อง พร้อมอุปกรณ์ติดตั้ง ครบชุด แบบที่ ๒ จำนวน ๑ เครื่อง		๑๘,๐๐๐				๑๘,๐๐๐	กองสาธารณสุข (รพ.สต.บ้านดง)	สำนักงบประมาณ
๔๖	โครงการจัดซื้อ อุปกรณ์กระจายสัญญาณ ไร้สาย (Access Point) พร้อมอุปกรณ์ติดตั้งครบชุด แบบที่ ๑ จำนวน ๑ เครื่อง		๕,๔๐๐				๕,๔๐๐	กองสาธารณสุข (รพ.สต.บ้านดง)	สำนักงบประมาณ
๔๗	โครงการซื้อเครื่องพิมพ์แบบฉีดหมึก (Inkjet Printer) สำหรับกระดาษขนาด A๓ จำนวน ๓ เครื่อง		๖,๓๐๐			๑๒,๖๐๐	๑๘,๙๐๐	กองสาธารณสุข (รพ.สต.บ้านดง)	สำนักงบประมาณ

ลำดับที่	โครงการ	ปีงบประมาณ พ.ศ. ๒๕๖๖ - ๒๕๗๐					รวม	หน่วยงานที่ รับผิดชอบ	แหล่งงบประมาณ
		ปี ๒๕๖๖	ปี ๒๕๖๗	ปี ๒๕๖๘	ปี ๒๕๖๙	ปี ๒๕๗๐			
๔๘	จัดซื้อโทรทัศน์ แอล อี ดี (LED TV) แบบ Smart TV ระดับความละเอียดจอภาพ ๓๘๔๐ x ๒๑๖๐ พิกเซล ขนาด ๕๕ นิ้ว จำนวน ๑ เครื่อง ราคาเครื่องละ ๒๓,๐๐๐ บาท (จัดซื้อตามบัญชีราคามาตรฐานครุภัณฑ์ กองมาตรฐานงบประมาณ ๑ สำนักงบประมาณ ธันวาคม ๒๕๖๔)		๒๓,๐๐๐				๒๓,๐๐๐	กองสาธารณสุข (รพ.สต.ดอนทอง)	สำนักงบประมาณ
๔๙	จัดซื้อโทรทัศน์ ขนาด ๖๕ นิ้ว จำนวน ๒ เครื่อง		๖๐,๐๐๐				๖๐,๐๐๐	กองสาธารณสุข (รพ.สต.วัดพริก)	สำนักงบประมาณ
๕๐	จัดซื้อโปรเจคเตอร์ ขนาด ๕,๐๐๐ ANSI Lumens จำนวน ๒ เครื่อง		๔๙,๙๐๐			๔๙,๙๐๐	๙๙,๘๐๐	กองสาธารณสุข (รพ.สต.วัดพริก)	สำนักงบประมาณ
๕๑	จัดซื้อตู้ลำโพงขยายเสียงมีแบตเตอรี่ในตัว มีล้อลาก จำนวน ๑ ตัว			๑๔,๐๐๐			๑๔,๐๐๐	กองสาธารณสุข (รพ.สต.วัดพริก)	สำนักงบประมาณ
๕๒	จัดซื้อชุดเครื่องขยายเสียงพร้อมลำโพง และไมโครโฟน ไร้สาย		๔๕,๐๐๐					กองสาธารณสุข (รพ.สต.วัดพริก)	สำนักงบประมาณ
๕๓	เครื่องเสียงประชาสัมพันธ์รถยนต์		๒๕,๐๐๐				๒๕,๐๐๐	กองสาธารณสุข (รพ.สต.วัดพริก)	สำนักงบประมาณ
๕๔	อุปกรณ์กระจายสัญญาณ (L๒ Switch) ขนาด ๒๔ ช่อง แบบที่ ๒ (จัดซื้อตามเกณฑ์ราคากลางและคุณลักษณะพื้นฐานการจัดหาอุปกรณ์และระบบคอมพิวเตอร์ฉบับเดือน ธันวาคม ๒๕๖๔)		๑๘,๐๐๐				๑๘,๐๐๐	กองสาธารณสุข (รพ.สต.วัดพริก)	สำนักงบประมาณ

ลำดับที่	โครงการ	ปีงบประมาณ พ.ศ. ๒๕๖๖ - ๒๕๗๐					รวม	หน่วยงานที่ รับผิดชอบ	แหล่งงบประมาณ
		ปี ๒๕๖๖	ปี ๒๕๖๗	ปี ๒๕๖๘	ปี ๒๕๖๙	ปี ๒๕๗๐			
๕๕	เครื่องพิมพ์Multifunction แบบฉีดหมึกพร้อมติดตั้งถังหมึกพิมพ์ (Ink Tank Printer) สำหรับงานเอกสารต่างๆ จำนวน ๖ เครื่อง ๆ ละ ๗,๕๐๐.-บาท (จัดซื้อตามเกณฑ์ราคากลางและคุณลักษณะพื้นฐานการจัดหาอุปกรณ์และระบบคอมพิวเตอร์ฉบับเดือน ธันวาคม ๒๕๖๔)			๑๕,๐๐๐		๑๕,๐๐๐	๓๐,๐๐๐	กองสาธารณสุข (รพ.สต.วัดพริก)	สำนักงานงบประมาณ
๕๖	จัดซื้อตู้เย็นขนาด ๑๖ คิวบิกฟุต จำนวน ๒ เครื่องๆละ ๒๔,๐๐๐ บาท (จัดซื้อตามบัญชีรายการครุภัณฑ์ สำนักงานงบประมาณ ธันวาคม ๒๕๖๔)		๒๔,๐๐๐	๒๔,๐๐๐			๔๘,๐๐๐	กองสาธารณสุข (รพ.สต.วัดพริก)	สำนักงานงบประมาณ
๕๗	เครื่องถ่ายเอกสารระบบดิจิทัล ชนิด ขาว-ดำ ความเร็ว ๒๐ แผ่นต่อนาที จำนวน ๑ เครื่องๆละ ๘๗,๕๐๐ บาท (จัดซื้อตามบัญชีราคามาตรฐานครุภัณฑ์กองมาตรฐานงบประมาณ ๑ สำนักงานงบประมาณ ธันวาคม ๒๕๖๔)			๘๗,๕๐๐			๘๗,๕๐๐	กองสาธารณสุข (รพ.สต.วัดพริก)	สำนักงานงบประมาณ
๕๘	อุปกรณ์กระจายสัญญาณ (L๒ Switch) ขนาด ๒๔ ช่อง แบบที่ ๒ (จัดซื้อตามเกณฑ์ราคากลางและคุณลักษณะพื้นฐานการจัดหาอุปกรณ์และระบบคอมพิวเตอร์ฉบับเดือน ธันวาคม ๒๕๖๔)		๑๘,๐๐๐				๑๘,๐๐๐	กองสาธารณสุข (รพ.สต.วัดพริก)	สำนักงานงบประมาณ

ลำดับที่	โครงการ	ปีงบประมาณ พ.ศ. ๒๕๖๖ - ๒๕๗๐					รวม	หน่วยงานที่ รับผิดชอบ	แหล่งงบประมาณ
		ปี ๒๕๖๖	ปี ๒๕๖๗	ปี ๒๕๖๘	ปี ๒๕๖๙	ปี ๒๕๗๐			
๕๙	เครื่องพิมพ์Multifunction แบบฉีดหมึกพร้อมติดตั้งถังหมึกพิมพ์ (Ink Tank Printer) สำหรับงานเอกสารต่างๆ จำนวน ๖ เครื่อง ๆ ละ ๗,๕๐๐.-บาท (จัดซื้อตามเกณฑ์ราคากลางและคุณลักษณะพื้นฐานการจัดหาอุปกรณ์และระบบคอมพิวเตอร์ฉบับเดือน ธันวาคม ๒๕๖๔)			๑๕,๐๐๐		๑๕,๐๐๐	๓๐,๐๐๐	กองสาธารณสุข (รพ.สต.วัดพริก)	สำนักงานงบประมาณ
๖๐	เครื่องพิมพ์เลเซอร์หรือ LED ขาวด าชนิด Network แบบที่ ๒ (๓๘ หน้า/นาที) จำนวน ๑ เครื่อง (เกณฑ์ราคากลางและคุณลักษณะพื้นฐาน กระทรวง ICT รายการที่ ๔๖ )		๑๕,๐๐๐				๑๕,๐๐๐	กองสาธารณสุข (รพ.สต.บ้านเสาทิน)	สำนักงานงบประมาณ
๖๑	เครื่องมัลติมีเดียโปรเจคเตอร์ระดับ XGA ขนาด ๔,๐๐๐ ANSI Lumens จำนวน ๑ เครื่อง (สำนักงานงบประมาณ ๖๔ รายการที่ ๕.๓.๓)		๒๙,๙๐๐				๒๙,๙๐๐	กองสาธารณสุข (รพ.สต.บ้านเสาทิน)	สำนักงานงบประมาณ
๖๒	จัดซื้อโทรทัศน์ แอล อี ดี (LED TV) แบบ Smart TV ระดับความละเอียดจอภาพ ๓๘๔๐ x ๒๑๖๐ พิกเซล ขนาด ๕๕ นิ้ว จำนวน ๑ เครื่อง ราคาเครื่องละ ๒๓,๐๐๐ บาท (จัดซื้อตามบัญชีราคามาตรฐานครุภัณฑ์ กองมาตรฐานงบประมาณ ๑ สำนักงานงบประมาณ ธันวาคม ๒๕๖๔)		๒๓,๐๐๐				๒๓,๐๐๐	กองสาธารณสุข (รพ.สต.ท่าทอง)	สำนักงานงบประมาณ

ลำดับที่	โครงการ	ปีงบประมาณ พ.ศ. ๒๕๖๖ - ๒๕๗๐					รวม	หน่วยงานที่ รับผิดชอบ	แหล่งงบประมาณ
		ปี ๒๕๖๖	ปี ๒๕๖๗	ปี ๒๕๖๘	ปี ๒๕๖๙	ปี ๒๕๗๐			
๖๓	จัดซื้อเครื่องพิมพ์เลเซอร์ หรือ LED ขาวดำ ชนิด Network แบบที่ ๒ (๓๘หน้า/นาที่) จำนวน ๒ เครื่อง ราคาเครื่องละ ๑๕,๐๐๐ บาท (จัดซื้อตามเกณฑ์ราคากลางและคุณลักษณะพื้นฐาน การจัดหาอุปกรณ์และระบบคอมพิวเตอร์ ฉบับเดือน ธันวาคม ๒๕๖๔ กระทรวงดิจิทัลเพื่อเศรษฐกิจและสังคม) - จัดหาปีละ ๑ เครื่อง		๑๕,๐๐๐		๑๕,๐๐๐		๓๐,๐๐๐	กองสาธารณสุข (รพ.สต.ปากโทก)	สำนักงานงบประมาณ
๖๔	จัดซื้อโทรทัศน์ แอล อี ดี (LED TV) แบบ Smart TV ระดับความละเอียดจอภาพ ๓๘๔๐ x ๒๑๖๐ พิกเซล ขนาด ๕๕ นิ้ว จำนวน ๑ เครื่อง ราคาเครื่องละ ๒๓,๐๐๐ บาท (จัดซื้อตามบัญชีราคามาตรฐานครุภัณฑ์ กองมาตรฐานงบประมาณ ๑ สำนักงานงบประมาณ ธันวาคม ๒๕๖๔)		๒๓,๐๐๐				๒๓,๐๐๐	กองสาธารณสุข (รพ.สต.ปากโทก)	สำนักงานงบประมาณ

ลำดับที่	โครงการ	ปีงบประมาณ พ.ศ. ๒๕๖๖ - ๒๕๗๐					รวม	หน่วยงานที่ รับผิดชอบ	แหล่งงบประมาณ
		ปี ๒๕๖๖	ปี ๒๕๖๗	ปี ๒๕๖๘	ปี ๒๕๖๙	ปี ๒๕๗๐			
๖๕	จัดซื้อเครื่องพิมพ์เลเซอร์ หรือ LED ขาวดำ ชนิด Network แบบที่ ๒ (๓๘หน้า/นาทีก) จำนวน ๒ เครื่อง ราคาเครื่องละ ๑๕,๐๐๐ บาท (จัดซื้อตามเกณฑ์ราคากลางและคุณลักษณะพื้นฐาน การจัดหาอุปกรณ์และระบบคอมพิวเตอร์ ฉบับเดือน ธันวาคม ๒๕๖๔ กระทรวงดิจิทัลเพื่อเศรษฐกิจและสังคม) - จัดหาปีละ ๑ เครื่อง		๑๕,๐๐๐		๑๕,๐๐๐		๓๐,๐๐๐	กองสาธารณสุข (รพ.สต.ท่าโพธิ์)	สำนักงานงบประมาณ
๖๖	จัดซื้อโทรทัศน์ แอล อี ดี (LED TV) แบบ Smart TV ระดับความละเอียดจอภาพ ๓๘๔๐ x ๒๑๖๐ พิกเซล ขนาด ๕๕ นิ้ว จำนวน ๑ เครื่อง ราคาเครื่องละ ๒๓,๐๐๐ บาท (จัดซื้อตามบัญชีราคามาตรฐานครุภัณฑ์ กองมาตรฐานงบประมาณ ๑ สำนักงานงบประมาณ ธันวาคม ๒๕๖๔)		๒๓,๐๐๐				๒๓,๐๐๐	กองสาธารณสุข (รพ.สต.ท่าโพธิ์)	สำนักงานงบประมาณ

ลำดับที่	โครงการ	ปีงบประมาณ พ.ศ. ๒๕๖๖ - ๒๕๗๐					รวม	หน่วยงานที่ รับผิดชอบ	แหล่งงบประมาณ
		ปี ๒๕๖๖	ปี ๒๕๖๗	ปี ๒๕๖๘	ปี ๒๕๖๙	ปี ๒๕๗๐			
๖๗	จัดซื้อเครื่องพิมพ์เลเซอร์ หรือ LED ขาวดำ ชนิด Network แบบที่ ๒ (๓๘หน้า/นาทีก) จำนวน ๒ เครื่อง ราคาเครื่องละ ๑๕,๐๐๐ บาท (จัดซื้อตามเกณฑ์ราคากลางและคุณลักษณะพื้นฐาน การจัดหาอุปกรณ์และระบบคอมพิวเตอร์ ฉบับเดือน ธันวาคม ๒๕๖๔ กระทรวงดิจิทัลเพื่อเศรษฐกิจและสังคม) - จัดหาปีละ ๑ เครื่อง		๑๕,๐๐๐		๑๕,๐๐๐		๓๐,๐๐๐	กองสาธารณสุข (รพ.สต.มะขามสูง)	สำนักงานงบประมาณ
๖๘	จัดซื้อโทรทัศน์ แอล อี ดี (LED TV) แบบ Smart TV ระดับความละเอียดจอภาพ ๓๘๔๐ x ๒๑๖๐ พิกเซล ขนาด ๕๕ นิ้ว จำนวน ๑ เครื่อง ราคาเครื่องละ ๒๓,๐๐๐ บาท (จัดซื้อตามบัญชีราคามาตรฐานครุภัณฑ์ กองมาตรฐานงบประมาณ ๑ สำนักงานงบประมาณ ธันวาคม ๒๕๖๔)		๒๓,๐๐๐				๒๓,๐๐๐	กองสาธารณสุข (รพ.สต.มะขามสูง)	สำนักงานงบประมาณ
๖๙	เครื่องพิมพ์เลเซอร์หรือ LED ขาวดำ ชนิด Network แบบที่ ๒ (๓๘ หน้า/นาทีก) จำนวน ๑ เครื่อง (เกณฑ์ราคากลางและคุณลักษณะพื้นฐาน กระทรวง ICT รายการที่ ๔๖ )	๑๕,๐๐๐					๑๕,๐๐๐	กองสาธารณสุข (รพ.สต.บ้านร่อง ยุ่งข้าว)	สำนักงานงบประมาณ

ลำดับที่	โครงการ	ปีงบประมาณ พ.ศ. ๒๕๖๖ - ๒๕๗๐					รวม	หน่วยงานที่รับผิดชอบ	แหล่งงบประมาณ
		ปี ๒๕๖๖	ปี ๒๕๖๗	ปี ๒๕๖๘	ปี ๒๕๖๙	ปี ๒๕๗๐			
๗๐	จอร์รับภาพ ชนิดมอเตอร์ไฟฟ้า ขนาดเส้นทแยงมุม ๑๒๐ นิ้ว จำนวน ๑ เครื่อง (สำนักงบประมาณ ธค.๖๔ รายการที่ ๕.๑.๒)	๑๔,๙๐๐					๑๔,๙๐๐	กองสาธารณสุข (รพ.สต.บ้านร่อง ยั้งข้าว)	สำนักงบประมาณ
๗๑	โครงการสร้างความรอบรู้ด้านสุขภาพ	๑๕๐,๐๐๐	๑๕๐,๐๐๐	๑๕๐,๐๐๐	๑๕๐,๐๐๐	๑๕๐,๐๐๐		รพ.สต.บ้านน้อย ชุมชนเหล็ก รพ.สต.ชมพู่ รพ.สต.บ้านน้อย ชุมชนเหล็ก	อบจ.พิษณุโลก หรือกองทุน สุขภาพตำบล
๗๒	เครื่องมัลติมีเดียโปรเจคเตอร์ระดับ XGA ขนาด ๔,๐๐๐ ANSI Lumens จำนวน ๑ เครื่อง (สำนักงบประมาณ ธค.๖๔ รายการที่ ๕.๓.๓)	๒๙,๙๐๐					๒๙,๙๐๐	กองสาธารณสุข (รพ.สต.บ้านร่อง ยั้งข้าว)	สำนักงบประมาณ
รวม		๒,๓๑๑,๘๐๐	๔,๔๔๗,๐๐๐	๒,๔๖๐,๐๐๐	๓,๒๙๑,๐๐๐	๒,๔๔๘,๙๐๐	๑๔,๙๕๘,๗๐๐		

ยุทธศาสตร์ที่ ๓. การพัฒนาระบบบริการสุขภาพระดับปฐมภูมิ

กลยุทธ์ที่ ๑. พัฒนาและยกระดับระบบบริการสุขภาพระดับปฐมภูมิให้เหมาะสม มีประสิทธิภาพและได้มาตรฐาน

ลำดับที่	โครงการ	ปีงบประมาณ พ.ศ. ๒๕๖๖ - ๒๕๗๐					รวม	หน่วยงานที่รับผิดชอบ	แหล่งงบประมาณ
		ปี ๒๕๖๖	ปี ๒๕๖๗	ปี ๒๕๖๘	ปี ๒๕๖๙	ปี ๒๕๗๐			
๑	โครงการพัฒนาระบบการแพทย์ปฐมภูมิและ เครือข่ายระบบสุขภาพ	๓๐๐,๐๐๐	๓๐๐,๐๐๐	๓๐๐,๐๐๐	๓๐๐,๐๐๐	๓๐๐,๐๐๐	๑,๕๐๐,๐๐๐		๖ รพ.สต. ใน อำเภอพรหมพิราม
๒	โครงการพัฒนารูปแบบการบริการปฐมภูมิของ โรงพยาบาลส่งเสริมสุขภาพตำบล สังกัด องค์การบริหารส่วนจังหวัดพิษณุโลก		๔,๐๙๔,๐๐๐				๔,๐๙๔,๐๐๐	รพ.สต.วังฆ้อง รพ.สต.ศรีภิรมย์	อบจ.พิษณุโลก หรือสำนัก งบประมาณ
รวม		๓๐๐,๐๐๐	๔,๓๙๔,๐๐๐	๓๐๐,๐๐๐	๓๐๐,๐๐๐	๓๐๐,๐๐๐	๕,๕๙๔,๐๐๐		



## ยุทธศาสตร์ที่ ๓. การพัฒนาระบบบริการสุขภาพระดับปฐมภูมิ

## กลยุทธ์ที่ ๓. พัฒนาและส่งเสริมการจัดคลินิก ให้บริการในการแก้ไขปัญหาสาธารณสุขหรือความต้องการของประชาชน

ลำดับที่	โครงการ	ปีงบประมาณ พ.ศ. ๒๕๖๖ - ๒๕๗๐					รวม	หน่วยงานที่ รับผิดชอบ	แหล่งงบประมาณ
		ปี ๒๕๖๖	ปี ๒๕๖๗	ปี ๒๕๖๘	ปี ๒๕๖๙	ปี ๒๕๗๐			
๑	ยูนิตทำฟัน		๔๖๐,๐๐๐				๔๖๐,๐๐๐		รพ.สต.บ้านนาจาน
๒	เครื่องปรับอากาศ แบบแยกส่วน แบบตั้งพื้น หรือแบบแขวน ขนาด ๑๘,๐๐๐ บีทียู (ราคารวมค่าติดตั้ง) ๑ เครื่องปี( ๒๕๖๗ จัดซื้อ ๑ เครื่องภายใต้โครงการปรับปรุงห้องทันตกรรม) (เครื่องปรับอากาศ แบบแยกส่วน แบบตั้งพื้น หรือแบบแขวน ขนาด ๒๔,๐๐๐ บีทียู (ราคารวมค่าติดตั้ง) ๑ เครื่อง)		๒๗,๒๐๐	๓๒,๒๐๐			๕๙,๔๐๐		รพ.สต.บ้านนาจาน
๓	เครื่องฟอกอากาศ แบบฝังใต้เพดาน หรือ แบบติดผนัง (ราคารวมค่าติดตั้ง) ขนาดความเร็วของแรงลมระดับสูงไม่ต่ำกว่า ๕๐๐ ซีเอฟเอ็ม จัดซื้อ ๑ เครื่องภายใต้โครงการปรับปรุงห้องทันตกรรม		๔๗,๐๐๐				๔๗,๐๐๐		รพ.สต.บ้านนาจาน
๔	พัดลมระบายอากาศติดปูน ใบพัด ไม่ต่ำกว่า ๘ นิ้ว จัดซื้อ ๑ เครื่องภายใต้โครงการปรับปรุงห้องทันตกรรม		๑,๔๔๐				๑,๔๔๐		รพ.สต.บ้านนาจาน
๕	โครงการจัดซื้อเครื่องปรับอากาศ แบบติดผนัง (ระบบ Inverter) ขนาด ๑๘,๐๐๐ บีทียู สำหรับคลินิกโรคเรื้อรัง จำนวน ๘ เครื่อง		๒๒๓,๒๐๐				๒๒๓,๒๐๐		รพ.สต.ท่านางงาม

ลำดับที่	โครงการ	ปีงบประมาณ พ.ศ. ๒๕๖๖ - ๒๕๗๐					รวม	หน่วยงานที่ รับผิดชอบ	แหล่งงบประมาณ
		ปี ๒๕๖๖	ปี ๒๕๖๗	ปี ๒๕๖๘	ปี ๒๕๖๙	ปี ๒๕๗๐			
๖	โครงการจัดซื้อเครื่องวัดความดันโลหิตชนิด อัตโนมัติแบบสอดแขน สำหรับคลินิกโรคเรื้อรัง จำนวน ๖ เครื่อง		๑๔๐,๐๐๐	๑๔๐,๐๐๐		๑๔๐,๐๐๐	๔๒๐,๐๐๐		รพสต.ท่านางงาม
๗	โครงการจัดซื้อเครื่องปรับอากาศ แบบติดผนัง (ระบบ Inverter) ขนาด ๑๘,๐๐๐ บีทียู สำหรับคลินิกโรคเรื้อรัง จำนวน ๘ เครื่อง		๑๖๗,๔๐๐		๕๕,๘๐๐		๒๒๓,๒๐๐		รพสต.บ้านปรีอ กระเทียม
๘	โครงการจัดซื้อเครื่องวัดความดันโลหิตชนิด อัตโนมัติแบบสอดแขน สำหรับคลินิกโรคเรื้อรัง จำนวน ๔ เครื่อง		๑๔๐,๐๐๐			๑๔๐,๐๐๐	๒๘๐,๐๐๐		รพสต.บ้านปรีอ กระเทียม
๙	โครงการจัดซื้อเครื่องวัดความดันโลหิตชนิด อัตโนมัติแบบสอดแขน สำหรับคลินิกโรคเรื้อรัง จำนวน ๒ เครื่อง			๘๕,๐๐๐		๘๕,๐๐๐	๑๗๐,๐๐๐		รพสต.ในนิคม บางระกำ
๑๐	โครงการจัดซื้อเครื่องปรับอากาศ แบบติดผนัง (ระบบ Inverter) ขนาด ๑๘,๐๐๐ บีทียู สำหรับคลินิกโรคเรื้อรัง จำนวน ๖ เครื่อง		๕๕,๘๐๐			๕๕,๘๐๐	๑๑๑,๖๐๐		รพสต.บ้าน ชุมแสง
๑๑	โครงการจัดซื้อเครื่องวัดความดันโลหิตชนิด อัตโนมัติแบบสอดแขน สำหรับคลินิกโรคเรื้อรัง จำนวน ๖ เครื่อง		๑๔๐,๐๐๐		๗๐,๐๐๐	๗๐,๐๐๐	๒๘๐,๐๐๐		รพสต.บ้านชุมแสง
๑๒	โครงการจัดซื้อเครื่องปรับอากาศ แบบติดผนัง (ระบบ Inverter) ขนาด ๑๘,๐๐๐ บีทียู สำหรับคลินิกโรคเรื้อรัง จำนวน ๘ เครื่อง		๒๒๓,๒๐๐				๒๒๓,๒๐๐		รพสต.ป่อทอง

ลำดับที่	โครงการ	ปีงบประมาณ พ.ศ. ๒๕๖๖ - ๒๕๗๐					รวม	หน่วยงานที่ รับผิดชอบ	แหล่งงบประมาณ
		ปี ๒๕๖๖	ปี ๒๕๖๗	ปี ๒๕๖๘	ปี ๒๕๖๙	ปี ๒๕๗๐			
๑๓	โครงการจัดซื้อเครื่องวัดความดันโลหิตชนิด อัตโนมัติแบบสอดแขน สำหรับคลินิกโรคเรื้อรัง จำนวน ๖ เครื่อง		๑๔๐,๐๐๐	๑๔๐,๐๐๐		๑๔๐,๐๐๐	๔๒๐,๐๐๐		รพสต.บ่อทอง
๑๔	ก่อสร้างอาคารบริการ มีแผนกแพทย์แผนไทย และแผนกหน่วยจ่ายกลาง (Central Sterile Supply)		๑,๒๐๐,๐๐๐				๑,๒๐๐,๐๐๐		รพสต.บ่อทอง
๑๕	โครงการจัดซื้อเครื่องวัดความดันโลหิตชนิด อัตโนมัติแบบสอดแขน สำหรับคลินิกโรคเรื้อรัง จำนวน ๒ เครื่อง			๘๕,๐๐๐		๘๕,๐๐๐	๑๗๐,๐๐๐		กองสาธารณสุข (รพสต.หนองกุลา)
๑๖	โครงการจัดซื้อเครื่องปรับอากาศ แบบติดผนัง (ระบบ Inverter) ขนาด ๑๘,๐๐๐ บีทียู สำหรับคลินิกโรคเรื้อรัง จำนวน ๘ เครื่อง		๑๖๗,๔๐๐		๕๕,๘๐๐		๒๒๓,๒๐๐		กองสาธารณสุข (รพสต.หนองกุลา)
๑๗	ปรับปรุงอาคาร รพ.สต.วัดพริก ห้องห้องทันต กรรม และเคลื่อนย้าย Unit ทันตกรรม		๓๐๐,๐๐๐				๓๐๐,๐๐๐		รพ.สต.วัดพริก
๑๘	สร้างห้องกายภาพและอุปกรณ์กายภาพ รพ.สต. วัดพริก		๓๕๐,๐๐๐				๓๕๐,๐๐๐		รพ.สต.วัดพริก
๑๙	ยูนิตทำฟัน จำนวน ๑ ชุดๆ ละ ๔๖๐,๐๐๐ บาท (จัดซื้อตามบัญชีราคามาตรฐานครุภัณฑ์กอง มาตรฐานงบประมาณ ๑ สำนักงบประมาณ ธันวาคม ๒๕๖๔)				๔๖๐,๐๐๐		๔๖๐,๐๐๐		รพ.สต.วัดพริก

ลำดับที่	โครงการ	ปีงบประมาณ พ.ศ. ๒๕๖๖ - ๒๕๗๐					รวม	หน่วยงานที่ รับผิดชอบ	แหล่งงบประมาณ
		ปี ๒๕๖๖	ปี ๒๕๖๗	ปี ๒๕๖๘	ปี ๒๕๖๙	ปี ๒๕๗๐			
๒๐	หม้อต้มไซฟาราฟินสำหรับรักษาคุณภาพบำบัด จำนวน ๑ เครื่องๆละ ๕๔,๐๐๐ บาท (จัดซื้อ ตามบัญชีรายการครุภัณฑ์สำนักงาน ปลัดกระทรวงสาธารณสุข)		๕๔,๐๐๐				๕๔,๐๐๐		รพ.สต.ปากโทก
๒๑	เครื่องกระตุ้นกล้ามเนื้อด้วยกระแสไฟฟ้าสำหรับ รักษาคุณภาพบำบัด จำนวน ๑ เครื่องๆละ ๒๑๕,๐๐๐ บาท (จัดซื้อตามบัญชีรายการ ครุภัณฑ์สำนักงานปลัดกระทรวงสาธารณสุข)		๒๑๕,๐๐๐				๒๑๕,๐๐๐		รพ.สต.ปากโทก
๒๒	เครื่องให้การบำบัดรักษาด้วยคลื่นอัลตราซาวด์ สำหรับรักษาคุณภาพบำบัด จำนวน ๑ เครื่องๆ ละ ๑๖๐,๐๐๐ บาท		๑๕๕,๐๐๐				๑๕๕,๐๐๐		รพ.สต.ปากโทก
๒๓	ชุดทันตกรรมเคลื่อนที่พร้อมเก้าอี้สนามและคอม ไฟจำนวน ๑ ชุดๆละ ๖๕,๐๐๐ บาท				๖๕,๐๐๐		๖๕,๐๐๐		รพ.สต.ปากโทก
๒๔	ชุดทันตกรรมเคลื่อนที่พร้อมเก้าอี้สนามและคอม ไฟ จำนวน ๑ ชุด (สำนักงานงบประมาณ ๓ค.๖๔ รายการที่ ๓.๑๖)		๖๕,๐๐๐				๖๕,๐๐๐		รพ.สต.บ้านร้อง ยั้งข้าว
๒๕	โครงการจัดซื้อยูนิตทำฟัน สำหรับคลินิกทันต กรรมจำนวน ๑ ชุด			๔๖๐,๐๐๐			๔๖๐,๐๐๐		รพ.สต.วังพิบูล
๒๖	โครงการจัดซื้อเครื่องปั่นและผสมสารอุดฟัน สำหรับคลินิกทันตกรรม จำนวน ๑ เครื่อง			๑๓,๐๐๐			๑๓,๐๐๐		รพ.สต.วังพิบูล

ลำดับที่	โครงการ	ปีงบประมาณ พ.ศ. ๒๕๖๖ - ๒๕๗๐					รวม	หน่วยงานที่ รับผิดชอบ	แหล่งงบประมาณ
		ปี ๒๕๖๖	ปี ๒๕๖๗	ปี ๒๕๖๘	ปี ๒๕๖๙	ปี ๒๕๗๐			
๒๗	ปั๊มลมสำหรับยูนิตทำฟัน		๓๐,๐๐๐				๓๐,๐๐๐		กองสาธารณสุข รพ.สต.บ้านตาจุม
๒๘	โครงการปรับปรุงอาคารแพทย์แผนไทย กายภาพบำบัด และผู้สูงอายุ		๒,๐๐๐,๐๐๐				๒,๐๐๐,๐๐๐	รพ.สต.บ้านพร้าว	สำนักงบประมาณ
๒๙	ปรับปรุงห้องทันตกรรม		๒๖๐,๐๐๐				๒๖๐,๐๐๐	กองสาธารณสุข	สำนักงบประมาณ
๓๐	โครงการจัดซื้อยูนิตทำฟันสำหรับคลินิกทันตกรรมในสถานบริการ จำนวน ๑ ชุด		๔๖๐,๐๐๐				๔๖๐,๐๐๐	กองสาธารณสุข (รพ.สต.ท่า นางงาม)	สำนักงบประมาณ
๓๑	โครงการจัดซื้อเครื่องปั่นและผสมสารอุดฟัน สำหรับคลินิกทันตกรรมในสถานบริการ จำนวน ๒ เครื่อง		๑๓,๐๐๐			๑๓,๐๐๐	๒๖,๐๐๐	กองสาธารณสุข (รพ.สต.ท่า นางงาม)	สำนักงบประมาณ
๓๒	โครงการจัดซื้อยูนิตทำฟันสำหรับคลินิก ทันตกรรมในสถานบริการ จำนวน ๑ ชุด					๔๖๐,๐๐๐	๔๖๐,๐๐๐	กองสาธารณสุข (รพ.สต.บ้านปรือ กระเทียม)	สำนักงบประมาณ
๓๓	โครงการจัดซื้อเครื่องปั่นและผสมสารอุดฟัน สำหรับคลินิกทันตกรรมในสถานบริการ จำนวน ๑ เครื่อง					๑๓,๐๐๐	๑๓,๐๐๐	กองสาธารณสุข (รพ.สต.บ้านปรือ กระเทียม)	สำนักงบประมาณ
๓๔	โครงการจัดซื้อยูนิตทำฟัน สำหรับคลินิก ทันตกรรมในสถานบริการ จำนวน ๑ ชุด							กองสาธารณสุข (รพ.สต.บ้าน ชุมแสง)	สำนักงบประมาณ

ลำดับที่	โครงการ	ปีงบประมาณ พ.ศ. ๒๕๖๖ - ๒๕๗๐					รวม	หน่วยงานที่ รับผิดชอบ	แหล่งงบประมาณ
		ปี ๒๕๖๖	ปี ๒๕๖๗	ปี ๒๕๖๘	ปี ๒๕๖๙	ปี ๒๕๗๐			
๓๕	โครงการจัดซื้อเครื่องปั่นและผสมสารอุดฟัน สำหรับคลินิกทันตกรรมในสถานบริการ จำนวน ๒ เครื่อง					๑๓,๐๐๐	๑๓,๐๐๐	กองสาธารณสุข (รพ.สต.บ้าน ชุมแสง)	สำนักงบประมาณ
๓๖	โครงการจัดซื้อยูนิตทำฟัน สำหรับคลินิก ทันตกรรมในสถานบริการ จำนวน ๑ ชุด		๔๖๐,๐๐๐				๔๖๐,๐๐๐	กองสาธารณสุข (รพ.สต.ป่อทอง)	สำนักงบประมาณ
๓๗	โครงการจัดซื้อเครื่องปั่นและผสมสารอุดฟัน สำหรับคลินิกทันตกรรมในสถานบริการ จำนวน ๒ เครื่อง		๑๓,๐๐๐			๑๓,๐๐๐	๒๖,๐๐๐	กองสาธารณสุข (รพ.สต.ป่อทอง)	สำนักงบประมาณ
๓๘	โครงการจัดซื้อเครื่องปรับอากาศ แบบติดผนัง (ระบบ Inverter) ขนาด ๑๘,๐๐๐ บีทียู สำหรับคลินิกโรคเรื้อรัง จำนวน ๘ เครื่อง		๒๒๓,๒๐๐				๒๒๓,๒๐๐	กองสาธารณสุข (รพ.สต.บ้านดง)	สำนักงบประมาณ
๓๙	โครงการจัดซื้อเครื่องวัดความดันโลหิตชนิด อัตโนมัติแบบสอดแขน สำหรับคลินิกโรคเรื้อรัง จำนวน ๔ เครื่อง		๑๔๐,๐๐๐		๗๐,๐๐๐	๗๐,๐๐๐	๒๘๐,๐๐๐	กองสาธารณสุข (รพ.สต.บ้านดง)	สำนักงบประมาณ
๔๐	โครงการจัดซื้อชุด Unit ทำฟัน สำหรับคลินิก ทันตกรรมในสถานบริการ จำนวน ๑ ชุด		๔๖๐,๐๐๐				๔๖๐,๐๐๐	กองสาธารณสุข (รพ.สต.บ้านดง)	สำนักงบประมาณ
๔๑	โครงการจัดซื้อเครื่องปั่นและผสมสารอุดฟัน สำหรับคลินิกทันตกรรม ในสถานบริการ จำนวน ๒ เครื่อง		๑๓,๐๐๐			๑๓,๐๐๐	๒๖,๐๐๐	กองสาธารณสุข (รพ.สต.บ้านดง)	สำนักงบประมาณ
๔๒	โครงการ ปรับปรุงห้องพัฒนาการ			๕๐,๐๐๐			๕๐,๐๐๐	กองสาธารณสุข รพ.สต.บ้านนาตา จุม	สำนักงบประมาณ

ลำดับที่	โครงการ	ปีงบประมาณ พ.ศ. ๒๕๖๖ - ๒๕๗๐					รวม	หน่วยงานที่รับผิดชอบ	แหล่งงบประมาณ
		ปี ๒๕๖๖	ปี ๒๕๖๗	ปี ๒๕๖๘	ปี ๒๕๖๙	ปี ๒๕๗๐			
๔๓	ปรับปรุงต่อเติมห้องทันตกรรม		๒๐๐,๐๐๐				๒๐๐,๐๐๐	กองสาธารณสุข รพ.สต.สวนเมี่ยง	สำนักงบประมาณ
๔๔	ปรับปรุงห้องส่งเสริมสุขภาพและพัฒนาการเด็ก		๒๐๐,๐๐๐				๒๐๐,๐๐๐	กองสาธารณสุข รพ.สต.สวนเมี่ยง	สำนักงบประมาณ
๔๕	โครงการก่อสร้างห้องให้บริการทันตกรรม			๒๐๐,๐๐๐			๒๐๐,๐๐๐	กองสาธารณสุข รพ.สต.ชาติ ตระการ	สำนักงบประมาณ
รวม			๘,๗๔๓,๘๔๐	๑,๒๐๕,๒๐๐	๗๗๖,๖๐๐	๑,๓๑๐,๘๐๐	๑๒,๐๓๖,๔๔๐		

ยุทธศาสตร์ที่ ๔. การฟื้นฟูสมรรถภาพด้านการแพทย์

กลยุทธ์ที่ ๑. พัฒนาศักยภาพของบุคลากรและภาคีเครือข่ายในการปฏิบัติงานการฟื้นฟูสมรรถภาพด้านการแพทย์

ลำดับที่	โครงการ	ปีงบประมาณ พ.ศ. ๒๕๖๖ - ๒๕๗๐					รวม	หน่วยงานที่รับผิดชอบ	แหล่งงบประมาณ
		ปี ๒๕๖๖	ปี ๒๕๖๗	ปี ๒๕๖๘	ปี ๒๕๖๙	ปี ๒๕๗๐			
๑	โครงการอบรมฟื้นฟู Caregiver (หลักสูตร ๒๐ ชั่วโมง) Caregiver ฟื้นฟู ๑๘ ชั่วโมง		๑๕๐,๐๐๐	๑๕๐,๐๐๐	๑๕๐,๐๐๐	๑๕๐,๐๐๐	๖๐๐,๐๐๐		กองสาธารณสุข
รวม			๑๕๐,๐๐๐	๑๕๐,๐๐๐	๑๕๐,๐๐๐	๑๕๐,๐๐๐	๖๐๐,๐๐๐		

## ยุทธศาสตร์ที่ ๔. การฟื้นฟูสมรรถภาพด้านการแพทย์

กลยุทธ์ที่ ๓. พัฒนาระดับงานฟื้นฟูสมรรถภาพด้านการแพทย์ ให้มีประสิทธิภาพและได้มาตรฐาน

ลำดับที่	โครงการ	ปีงบประมาณ พ.ศ. ๒๕๖๖ - ๒๕๗๐					รวม	หน่วยงานที่รับผิดชอบ	แหล่งงบประมาณ
		ปี ๒๕๖๖	ปี ๒๕๖๗	ปี ๒๕๖๘	ปี ๒๕๖๙	ปี ๒๕๗๐			
๑	จัดตั้งศูนย์สาธิตและยืมคืนอุปกรณ์พร้อมทั้งประเมินความจำเป็น จัดซื้ออุปกรณ์เครื่องช่วยเดิน อุปกรณ์สำหรับเคลื่อนย้ายตัว เตียง อุปกรณ์กายภาพ เป็นต้น	๒๐๐,๐๐๐	๒๐๐,๐๐๐	๒๐๐,๐๐๐	๒๐๐,๐๐๐	๒๐๐,๐๐๐	๑,๐๐๐,๐๐๐	๖ รพ.สต. ในอำเภอพรหมพิราม	อบจ.พิษณุโลก หรือกองทุนสุขภาพตำบล
๒	โครงการจัดซื้อรถจักรยานยนต์สำหรับเยี่ยมบ้านผู้ป่วยโรคไม่ติดต่อเรื้อรัง ผู้สูงอายุติดบ้านติดเตียงที่ด้อยโอกาส		๑,๘๕๐,๐๐๐				๑,๘๕๐,๐๐๐		กองสาธารณสุขรพสต. ๓๗ แห่ง
รวม		๒๐๐,๐๐๐	๒,๐๕๐,๐๐๐	๒๐๐,๐๐๐	๒๐๐,๐๐๐	๒๐๐,๐๐๐	๒,๘๕๐,๐๐๐		

## ยุทธศาสตร์ที่ ๔. การฟื้นฟูสมรรถภาพด้านการแพทย์

กลยุทธ์ที่ ๔. สนับสนุนประชาชน ครอบครัวและชุมชนให้สามารถจัดการสุขภาพ และดูแลผู้มีภาวะพึ่งพิง

ลำดับที่	โครงการ	ปีงบประมาณ พ.ศ. ๒๕๖๖ - ๒๕๗๐					รวม	หน่วยงานที่รับผิดชอบ	แหล่งงบประมาณ
		ปี ๒๕๖๖	ปี ๒๕๖๗	ปี ๒๕๖๘	ปี ๒๕๖๙	ปี ๒๕๗๐			
๑	อบรมให้ความรู้การดูแลสุขภาพช่องปากในผู้สูงอายุและผู้มีภาวะพึ่งพิงแก่ผู้ดูแล	๑๒๐,๐๐๐	๑๒๐,๐๐๐	๑๒๐,๐๐๐	๑๒๐,๐๐๐	๑๒๐,๐๐๐	๖๐๐,๐๐๐	๖ รพ.สต. ในอำเภอพรหมพิราม	อบจ.พิษณุโลก หรือกองทุนสุขภาพตำบล
๒	โครงการอบรมให้ความรู้ ผู้ป่วย ญาติผู้ป่วย อาสาสมัคร ประชาชนผู้ป่วยติดเตียงระยะกึ่งเฉียบพลัน ระยะสุดท้าย กลุ่มเปราะบาง และกลุ่มผู้ป่วยเบาหวาน	๑๒๐,๐๐๐	๑๒๐,๐๐๐	๑๒๐,๐๐๐	๑๒๐,๐๐๐	๑๒๐,๐๐๐	๖๐๐,๐๐๐	๖ รพ.สต. ในอำเภอพรหมพิราม	
รวม		๒๔๐,๐๐๐	๒๔๐,๐๐๐	๒๔๐,๐๐๐	๒๔๐,๐๐๐	๒๔๐,๐๐๐	๑,๒๐๐,๐๐๐		



## ยุทธศาสตร์ที่ ๕. การบริหารจัดการและพัฒนาการแพทย์ฉุกเฉินและระบบการส่งต่อผู้ป่วย

กลยุทธ์ที่ ๑. พัฒนาระบบการแพทย์ฉุกเฉินและระบบการส่งต่อผู้ป่วย ให้ประชาชนเข้าถึงบริการอย่างทั่วถึง รวดเร็ว ได้มาตรฐานอย่างเท่าเทียม

ลำดับที่	โครงการ	ปีงบประมาณ พ.ศ. ๒๕๖๖ - ๒๕๗๐					รวม	หน่วยงานที่รับผิดชอบ	แหล่งงบประมาณ
		ปี ๒๕๖๖	ปี ๒๕๖๗	ปี ๒๕๖๘	ปี ๒๕๖๙	ปี ๒๕๗๐			
๑	โครงการพัฒนาระบบส่งต่อ	๑๕๐,๐๐๐	๑๕๐,๐๐๐	๑๕๐,๐๐๐	๑๕๐,๐๐๐	๑๕๐,๐๐๐	๗๕๐,๐๐๐		รพ.สต.บ้านหนองขม้น รพ.สต.ชมพู่ รพ.สต.บ้านน้อย ชุมชนี่เหล็ก
๒	โครงการพัฒนาระบบการแพทย์ฉุกเฉิน	๑๕๐,๐๐๐	๑๕๐,๐๐๐	๑๕๐,๐๐๐	๑๕๐,๐๐๐	๑๕๐,๐๐๐	๗๕๐,๐๐๐		รพ.สต.บ้านหนองขม้น รพ.สต.ชมพู่ รพ.สต.บ้านน้อย ชุมชนี่เหล็ก
๓	โครงการจัดซื้อรถพยาบาล (รถตู้) ปริมาตรกระบอกสูบไม่ต่ำกว่า ๒,๔๐๐ ซีซี หรือกำลังเครื่องยนต์สูงสุดไม่ต่ำกว่า ๙๐ กิโลวัตต์ จำนวน ๑ คัน				๒,๕๐๐,๐๐๐		๒,๕๐๐,๐๐๐		รพ.สต.วังพิกุล
๔	รถพยาบาล (รถตู้) ปริมาตรกระบอกสูบไม่ต่ำกว่า ๒,๔๐๐ ซีซี หรือกำลังเครื่องยนต์สูงสุดไม่ต่ำกว่า ๙๐ กิโลวัตต์ (สำนักงานงบประมาณ ๓ค.๖๔ รายการที่ ๘.๖)			๒,๕๐๐,๐๐๐			๒,๕๐๐,๐๐๐	กองสาธารณสุข (รพ.สต.บ้านร้อง ยั้งข้าว)	สำนักงานงบประมาณ
รวม		๓๐๐,๐๐๐	๓๐๐,๐๐๐	๒,๘๐๐,๐๐๐	๒,๘๐๐,๐๐๐	๓๐๐,๐๐๐	๖,๕๐๐,๐๐๐		

ยุทธศาสตร์ที่ ๕. การบริหารจัดการและพัฒนาระบบการแพทย์ฉุกเฉินและระบบการส่งต่อผู้ป่วย

กลยุทธ์ที่ ๒. พัฒนาศักยภาพผู้ปฏิบัติงานการแพทย์ฉุกเฉินและระบบการส่งต่อผู้ป่วย

ลำดับที่	โครงการ	ปีงบประมาณ พ.ศ. ๒๕๖๖ - ๒๕๗๐					รวม	หน่วยงานที่รับผิดชอบ	แหล่งงบประมาณ
		ปี ๒๕๖๖	ปี ๒๕๖๗	ปี ๒๕๖๘	ปี ๒๕๖๙	ปี ๒๕๗๐			
๑	โครงการอบรมอาสาสมัครฉุกเฉินการแพทย์ (Emergency Medical Responder) ในพื้นที่จังหวัดพิษณุโลก	๓๓๖,๐๐๐	๓๓๖,๐๐๐	๑๖๘,๐๐๐	๑๖๘,๐๐๐	๑๖๘,๐๐๐	๑,๑๗๖,๐๐๐		กองสาธารณสุข
รวม		๓๓๖,๐๐๐	๓๓๖,๐๐๐	๑๖๘,๐๐๐	๑๖๘,๐๐๐	๑๖๘,๐๐๐	๑,๑๗๖,๐๐๐		

ยุทธศาสตร์ที่ ๕. การบริหารจัดการและพัฒนาระบบการแพทย์ฉุกเฉินและระบบการส่งต่อผู้ป่วย

กลยุทธ์ที่ ๕. ส่งเสริม สนับสนุนมาตรการการป้องกันและลดอุบัติเหตุ

ลำดับที่	โครงการ	ปีงบประมาณ พ.ศ. ๒๕๖๖ - ๒๕๗๐					รวม	หน่วยงานที่รับผิดชอบ	แหล่งงบประมาณ
		ปี ๒๕๖๖	ปี ๒๕๖๗	ปี ๒๕๖๘	ปี ๒๕๖๙	ปี ๒๕๗๐			
๑	โครงการอบรมการช่วยฟื้นคืนชีพ	๓๐๐,๐๐๐	๓๐๐,๐๐๐	๓๐๐,๐๐๐	๓๐๐,๐๐๐	๓๐๐,๐๐๐	๑,๕๐๐,๐๐๐		๖ รพ.สต. ในอำเภอฟาร์มโพธิ์
รวม		๓๐๐,๐๐๐	๓๐๐,๐๐๐	๓๐๐,๐๐๐	๓๐๐,๐๐๐	๓๐๐,๐๐๐	๑,๕๐๐,๐๐๐		

ยุทธศาสตร์ที่ ๕. การบริหารจัดการและพัฒนาการแพทย์ฉุกเฉินและระบบการส่งต่อผู้ป่วย

กลยุทธ์ที่ ๖. พัฒนางานห้องฉุกเฉินคุณภาพที่มีมาตรฐาน ให้การรักษาพยาบาลผู้เจ็บป่วยวิกฤตฉุกเฉิน อย่างทันเวลา ปลอดภัยและประทับใจ

ลำดับที่	โครงการ	ปีงบประมาณ พ.ศ. ๒๕๖๖ - ๒๕๗๐					รวม	หน่วยงานที่รับผิดชอบ	แหล่งงบประมาณ
		ปี ๒๕๖๖	ปี ๒๕๖๗	ปี ๒๕๖๘	ปี ๒๕๖๙	ปี ๒๕๗๐			
๑	จัดซื้อรถเข็นฉุกเฉินช่วยชีวิต ๔ ล้อซีก มีที่ใส่แขน ออกซิเจน จำนวน ๑ คันๆละ ๔๕,๐๐๐ บาท			๔๕,๐๐๐			๔๕,๐๐๐		กองสาธารณสุข รพ.สต.สวนเมี่ยง
๒	โครงการจัดซื้อรถเข็นทำแผล สำหรับห้องฉุกเฉิน จำนวน ๑ คัน		๑๑,๐๐๐				๑๑,๐๐๐		รพสต.ท่านางงาม
๓	โครงการจัดซื้อรถเข็นทำแผล สำหรับห้องฉุกเฉิน จำนวน ๑ คัน		๑๑,๐๐๐				๑๑,๐๐๐		รพสต.บ้านปรือ กระเทียม
๔	โครงการจัดซื้อรถเข็นทำแผล สำหรับห้องฉุกเฉิน จำนวน ๑ คัน		๑๑,๐๐๐				๑๑,๐๐๐		รพสต.โนนนิคม บางระกำ
๕	โครงการจัดซื้อรถเข็นทำแผล สำหรับห้องฉุกเฉิน จำนวน ๑ คัน			๑๑,๐๐๐			๑๑,๐๐๐		รพสต.บ้านชุมแสง
๖	โครงการจัดซื้อรถเข็นทำแผล สำหรับห้องฉุกเฉิน จำนวน ๑ คัน		๑๑,๐๐๐				๑๑,๐๐๐		รพสต.ป่อทอง
๗	รถเข็นทำแผล จำนวน ๑ คันๆละ ๑๑,๐๐๐ บาท		๑๑,๐๐๐				๑๑,๐๐๐		กองสาธารณสุข รพ.สต.สวนเมี่ยง
๘	จัดซื้อชุดตะแกรงล้างแผลสแตนเลส จำนวน ๑ ชุดๆ ละ ๖,๕๐๐ บาท (จัดซื้อตามบัญชีรายการครุภัณฑ์สำนักงานปลัดกระทรวงสาธารณสุข)	๖,๕๐๐					๖,๕๐๐		รพ.สต.วัดพริก

ลำดับที่	โครงการ	ปีงบประมาณ พ.ศ. ๒๕๖๖ - ๒๕๗๐					รวม	หน่วยงานที่ รับผิดชอบ	แหล่งงบประมาณ
		ปี ๒๕๖๖	ปี ๒๕๖๗	ปี ๒๕๖๘	ปี ๒๕๖๙	ปี ๒๕๗๐			
๙	โครงการจัดซื้อรถเข็นทำแผล สำหรับห้อง ฉุกเฉิน จำนวน ๑ คัน		๑๑,๐๐๐				๑๑,๐๐๐	กองสาธารณสุข (รพ.สต.บ้านดง)	สำนักงานงบประมาณ
๑๐	โครงการปรับปรุงต่อเติม ห้อง ER ฉุกเฉิน รองรับการให้บริการทางการแพทย์เมื่อเจ็บป่วย ฉุกเฉิน หรือ อุบัติเหตุ จำนวน ๑ ห้อง		๒๐๐,๐๐๐				๒๐๐,๐๐๐	กองสาธารณสุข (รพ.สต.บ้านดง)	สำนักงานงบประมาณ
๑๑	โครงการปรับปรุงและต่อเติมห้องอุบัติเหตุและ ฉุกเฉินบริเวณด้านข้างอาคารด้านทิศใต้ พร้อม โครงหลังคาเหล็ก							กองสาธารณสุข รพ.สต.บ้านนาตา จุม	สำนักงานงบประมาณ
๑๒	ปรับปรุงต่อเติมห้องฉุกเฉิน		๒๐๐,๐๐๐				๒๐๐,๐๐๐	กองสาธารณสุข รพ.สต.สวนเมี่ยง	สำนักงานงบประมาณ
๑๓	โครงการปรับปรุงห้องอุบัติเหตุและฉุกเฉิน รพ.สต.บ้านโคกใหญ่			๑๕๐,๐๐๐			๑๕๐,๐๐๐	รพ.สต.บ้านโคก ใหญ่	สำนักงานงบประมาณ
รวม		๖,๕๐๐	๔๖๖,๐๐๐	๒๐๖,๐๐๐	๐	๐	๖๗๘,๕๐๐		

## ยุทธศาสตร์ที่ ๖. การส่งเสริมและสนับสนุนการแพทย์แผนไทยและการแพทย์แผนไทยประยุกต์

## กลยุทธ์ที่ ๑. ส่งเสริมความเป็นเลิศทางการแพทย์แผนไทยและการแพทย์แผนไทยประยุกต์ให้เป็นที่ยอมรับในระดับชาติ

ลำดับที่	โครงการ	ปีงบประมาณ พ.ศ. ๒๕๖๖ - ๒๕๗๐					รวม	หน่วยงานที่รับผิดชอบ	แหล่งงบประมาณ
		ปี ๒๕๖๖	ปี ๒๕๖๗	ปี ๒๕๖๘	ปี ๒๕๖๙	ปี ๒๕๗๐			
๑	โครงการก่อสร้างอาคารแพทย์แผนไทยและกายภาพบำบัด		๒,๐๐๐,๐๐๐				๒,๐๐๐,๐๐๐		รพ.สต.ดอนทอง
๒	สร้างห้องแพทย์แผนไทย พร้อมอุปกรณ์		๓๕๐,๐๐๐				๓๕๐,๐๐๐		รพ.สต.วัดพริก
๓	โครงการพัฒนาระบบบริการการแพทย์แผนไทยฯ	๓๐๐,๐๐๐	๓๐๐,๐๐๐	๓๐๐,๐๐๐	๓๐๐,๐๐๐	๓๐๐,๐๐๐	๑,๕๐๐,๐๐๐		๖ รพ.สต. ในอำเภอพรหมพิราม
๔	ก่อสร้างอาคารกายภาพบำบัด (อาคารแพทย์แผนไทย)		๒,๐๐๐,๐๐๐				๒,๐๐๐,๐๐๐	รพ.สต.เนินเพิ่ม	สำนักงานงบประมาณ
๕	โครงการปรับปรุงอาคารแพทย์แผนไทยและอาคารกายภาพบำบัด		๒,๐๐๐,๐๐๐				๒,๐๐๐,๐๐๐	กองสาธารณสุข (รพ.สต.ท่าโพธิ์)	สำนักงานงบประมาณ
๖	ซ่อมแซม ระบบไฟฟ้าภายในอาคารสำนักงาน (แผนไทย)							กองสาธารณสุข รพ.สต.บ้านนาตาจุม	สำนักงานงบประมาณ
๗	โครงการปรับปรุง ห้องแพทย์แผนไทย			๕๐,๐๐๐			๕๐,๐๐๐	กองสาธารณสุข รพ.สต.บ้านนาตาจุม	สำนักงานงบประมาณ
๘	ก่อสร้างอาคารแพทย์แผนไทย			๑,๐๐๐,๐๐๐			๑,๐๐๐,๐๐๐	กองสาธารณสุข	สำนักงานงบประมาณ
รวม		๓๐๐,๐๐๐	๖,๖๕๐,๐๐๐	๑,๓๕๐,๐๐๐	๓๐๐,๐๐๐	๓๐๐,๐๐๐	๘,๙๐๐,๐๐๐		

## ยุทธศาสตร์ที่ ๗. การมีส่วนร่วมของชุมชน

## กลยุทธ์ที่ ๑. พัฒนาศักยภาพแกนนำชุมชนเครือข่ายในการมีส่วนร่วมของชุมชนในการจัดการสุขภาพ

ลำดับที่	โครงการ	ปีงบประมาณ พ.ศ. ๒๕๖๖ - ๒๕๗๐					รวม	หน่วยงานที่ รับผิดชอบ	แหล่งงบประมาณ
		ปี ๒๕๖๖	ปี ๒๕๖๗	ปี ๒๕๖๘	ปี ๒๕๖๙	ปี ๒๕๗๐			
๑	โครงการพัฒนาศักยภาพผู้นำนักเรียน	๗๕,๐๐๐	๗๕,๐๐๐	๗๕,๐๐๐	๗๕,๐๐๐	๗๕,๐๐๐	๓๗๕,๐๐๐	รพ.สต.บ้าน หนองขมื่น	อบจ.พิษณุโลก หรือกองทุน สุขภาพตำบล
๒	อบรมพระคัลานุปัฏฐาก(เก่าและใหม่)	๖๐,๐๐๐	๖๐,๐๐๐	๖๐,๐๐๐	๖๐,๐๐๐	๖๐,๐๐๐	๓๐๐,๐๐๐	๖ รพ.สต. ใน อำเภอพรหมพิราม	อบจ.พิษณุโลก หรือกองทุน สุขภาพตำบล
๓	อบรมให้ความรู้ยูวอาสาสมัครสาธารณสุขใน โรงเรียน	๒๐๐,๐๐๐	๒๐๐,๐๐๐	๒๐๐,๐๐๐	๒๐๐,๐๐๐	๒๐๐,๐๐๐	๑,๐๐๐,๐๐๐	๖ รพ.สต. ใน อำเภอพรหมพิราม	อบจ.พิษณุโลก หรือกองทุน สุขภาพตำบล
รวม		๓๓๕,๐๐๐	๓๓๕,๐๐๐	๓๓๕,๐๐๐	๓๓๕,๐๐๐	๓๓๕,๐๐๐	๑,๖๗๕,๐๐๐		

## ยุทธศาสตร์ที่ ๗. การมีส่วนร่วมของชุมชน

## กลยุทธ์ที่ ๒ สนับสนุนด้านวิชาการ นวัตกรรม เทคโนโลยี กลุ่มภูมิปัญญาท้องถิ่น เครือข่ายในการจัดการสุขภาพในชุมชน

ลำดับที่	โครงการ	ปีงบประมาณ พ.ศ. ๒๕๖๖ - ๒๕๗๐					รวม	หน่วยงานที่ รับผิดชอบ	แหล่งงบประมาณ
		ปี ๒๕๖๖	ปี ๒๕๖๗	ปี ๒๕๖๘	ปี ๒๕๖๙	ปี ๒๕๗๐			
๑	โครงการอบรมการมีส่วนร่วมของชุมชนในการ ป้องกันและควบคุมโรคไม่ติดต่อในพื้นที่จังหวัด พิษณุโลก		๕๐,๐๐๐	๕๐,๐๐๐	๕๐,๐๐๐	๕๐,๐๐๐	๒๐๐,๐๐๐	กองสาธารณสุข	อบจ.พิษณุโลก
รวม			๕๐,๐๐๐	๕๐,๐๐๐	๕๐,๐๐๐	๕๐,๐๐๐	๒๐๐,๐๐๐		

## ยุทธศาสตร์ที่ ๗. การมีส่วนร่วมของชุมชน

## กลยุทธ์ที่ ๓. ส่งเสริม พัฒนาระบบ สร้างกลุ่มเครือข่าย การดูแลการจัดการสุขภาพของประชาชน ครอบครัว และชุมชน

ลำดับที่	โครงการ	ปีงบประมาณ พ.ศ. ๒๕๖๖ - ๒๕๗๐					รวม	หน่วยงานที่รับผิดชอบ	แหล่งงบประมาณ
		ปี ๒๕๖๖	ปี ๒๕๖๗	ปี ๒๕๖๘	ปี ๒๕๖๙	ปี ๒๕๗๐			
๑	โครงการพัฒนาระบบเครือข่ายสุขภาพระดับตำบล	๙๐,๐๐๐	๙๐,๐๐๐	๙๐,๐๐๐	๙๐,๐๐๐	๙๐,๐๐๐	๔๕๐,๐๐๐	รพ.สต.บ้านหนองขม้น รพ.สต.ชมพู่ รพ.สต.บ้านน้อย ชุมชนี่เหล็ก	
๒	โครงการทูปีนัมเบอร์วัน ในโรงเรียน สถานประกอบการและชุมชน	๖๐๐,๐๐๐	๖๐๐,๐๐๐	๖๐๐,๐๐๐	๖๐๐,๐๐๐	๖๐๐,๐๐๐	๓,๐๐๐,๐๐๐	๖ รพ.สต. ในอำเภอพรหมพิราม	
๓	โครงการพัฒนาเครือข่าย อสม.และอปท.	๑๕๐,๐๐๐	๑๕๐,๐๐๐	๑๕๐,๐๐๐	๑๕๐,๐๐๐	๑๕๐,๐๐๐	๗๕๐,๐๐๐	รพ.สต.บ้านหนองขม้น รพ.สต.ชมพู่ รพ.สต.บ้านน้อย ชุมชนี่เหล็ก	อบจ.พิษณุโลก หรือกองทุนสุขภาพตำบล
๔	โครงการตำบลจัดการสุขภาพและคุณภาพชีวิต	๙๐,๐๐๐	๙๐,๐๐๐	๙๐,๐๐๐	๙๐,๐๐๐	๙๐,๐๐๐	๔๕๐,๐๐๐	รพ.สต.บ้านหนองขม้น รพ.สต.ชมพู่ รพ.สต.บ้านน้อย ชุมชนี่เหล็ก	อบจ.พิษณุโลก หรือกองทุนสุขภาพตำบล
รวม		๙๓๐,๐๐๐	๙๓๐,๐๐๐	๙๓๐,๐๐๐	๙๓๐,๐๐๐	๙๓๐,๐๐๐	๔,๖๕๐,๐๐๐		

## ยุทธศาสตร์ที่ ๘. การพัฒนาศักยภาพบุคลากร

กลยุทธ์ที่ ๒. ส่งเสริม สนับสนุน การพัฒนาศักยภาพบุคลากรให้มีศักยภาพในการปฏิบัติงานให้มีประสิทธิภาพ

ลำดับที่	โครงการ	ปีงบประมาณ พ.ศ. ๒๕๖๖ - ๒๕๗๐					รวม	หน่วยงานที่รับผิดชอบ	แหล่งงบประมาณ
		ปี ๒๕๖๖	ปี ๒๕๖๗	ปี ๒๕๖๘	ปี ๒๕๖๙	ปี ๒๕๗๐			
๑	โครงการพัฒนาบุคลากรด้านทักษะ	๓๐๐,๐๐๐	๓๐๐,๐๐๐	๓๐๐,๐๐๐	๓๐๐,๐๐๐	๓๐๐,๐๐๐	๑,๕๐๐,๐๐๐	รพ.สต.บ้านหนองขมื่น รพ.สต.ชมพู รพ.สต.บ้านน้อย ชุมชนี่เหล็ก	อบจ.พิษณุโลก หรือกองทุนสุขภาพตำบล
รวม		๓๐๐,๐๐๐	๓๐๐,๐๐๐	๓๐๐,๐๐๐	๓๐๐,๐๐๐	๓๐๐,๐๐๐	๑,๕๐๐,๐๐๐		

## ยุทธศาสตร์ที่ ๘. การพัฒนาศักยภาพบุคลากร

กลยุทธ์ที่ ๓. พัฒนาอัตลักษณ์งานบริการสุขภาพด้วยหัวใจมนุษย์ให้บุคลากรสาธารณสุขมีความสง่างาม ยึดถือประโยชน์ส่วนรวม ความผาสุกของประชาชนเป็นที่ตั้ง

ลำดับที่	โครงการ	ปีงบประมาณ พ.ศ. ๒๕๖๖ - ๒๕๗๐					รวม	หน่วยงานที่รับผิดชอบ	แหล่งงบประมาณ
		ปี ๒๕๖๖	ปี ๒๕๖๗	ปี ๒๕๖๘	ปี ๒๕๖๙	ปี ๒๕๗๐			
๑	โครงการอบรมการพัฒนาบุคลากรปฏิบัติงานบริการในโรงพยาบาลส่งเสริมสุขภาพตำบลที่ถ่ายโอนให้องค์การบริหารส่วนจังหวัดพิษณุโลก	๖๘,๐๐๐	๖๘,๐๐๐	๖๘,๐๐๐	๖๘,๐๐๐	๖๘,๐๐๐	๓๔๐,๐๐๐	กองสาธารณสุข	อบจ.พิษณุโลก
รวม		๖๘,๐๐๐	๖๘,๐๐๐	๖๘,๐๐๐	๖๘,๐๐๐	๖๘,๐๐๐	๓๔๐,๐๐๐		



## ยุทธศาสตร์ที่ ๘. การพัฒนาศักยภาพบุคลากร

## กลยุทธ์ที่ ๔. สนับสนุน เสริมสร้างคุณภาพชีวิตการคุ้มครองการปฏิบัติหน้าที่ และธำรงรักษาคนดีให้มีความสุขในการทำงาน

ลำดับที่	โครงการ	ปีงบประมาณ พ.ศ. ๒๕๖๖ - ๒๕๗๐					รวม	หน่วยงานที่รับผิดชอบ	แหล่งงบประมาณ
		ปี ๒๕๖๖	ปี ๒๕๖๗	ปี ๒๕๖๘	ปี ๒๕๖๙	ปี ๒๕๗๐			
๑	โครงการสร้างขวัญกำลังใจในการปฏิบัติงาน	๑๕๐,๐๐๐	๑๕๐,๐๐๐	๑๕๐,๐๐๐	๑๕๐,๐๐๐	๑๕๐,๐๐๐	๗๕๐,๐๐๐	รพ.สต.บ้านหนองขมื่น รพ.สต.ชมพู่ รพ.สต.บ้านน้อย ซุ้มชี้เหล็ก	อบจ.พิษณุโลก หรือกองทุน สุขภาพตำบล
๒	โครงการสร้างขวัญกำลังใจในการปฏิบัติงาน	๑๕๐,๐๐๐	๑๕๐,๐๐๐	๑๕๐,๐๐๐	๑๕๐,๐๐๐	๑๕๐,๐๐๐	๗๕๐,๐๐๐	กองสาธารณสุข (รพ.สต.หนองกุลา)	อบจ.พิษณุโลก หรือกองทุน สุขภาพตำบล
๓	ก่อสร้างอาคารที่พักอาศัยของข้าราชการ (แบบ ๒ ชั้น ขนาด ๑๐ ครอบครัว)โรงพยาบาลส่งเสริมสุขภาพตำบลบ้านนาจาน		๑๐,๐๐๐,๐๐๐				๑๐,๐๐๐,๐๐๐	รพ.สต.บ้านนาจาน (รพ.สต.บ้านนาจาน)	สำนักงบประมาณ
๔	โครงการซื้อกล้องวงจรปิด จำนวน ๑๖ ตัว อุปกรณ์บันทึกภาพผ่านเครือข่าย (Network Video Recorder) แบบ ๑๖ ช่อง จำนวน ๑ ชุด		๑๐๕,๐๐๐				๑๐๕,๐๐๐	กองสาธารณสุข (รพ.สต.บ้านปรือกระเทียม)	สำนักงบประมาณ
๕	โครงการจัดซื้อกล้องวงจรปิด จำนวน ๒ ชุด							กองสาธารณสุข (รพ.สต.บ่อทอง)	สำนักงบประมาณ

ลำดับที่	โครงการ	ปีงบประมาณ พ.ศ. ๒๕๖๖ - ๒๕๗๐					รวม	หน่วยงานที่ รับผิดชอบ	แหล่งงบประมาณ
		ปี ๒๕๖๖	ปี ๒๕๖๗	ปี ๒๕๖๘	ปี ๒๕๖๙	ปี ๒๕๗๐			
๖	ปรับปรุงอาคารบ้านพักเจ้าหน้าที่ผู้ปฏิบัติงาน หลังที่ ๓		๕๐๐,๐๐๐				๕๐๐,๐๐๐	กองสาธารณสุข (รพ.สต.ป่อทอง)	สำนักงบประมาณ
๗	ปรับปรุงบ้านอาคารพักเจ้าหน้าที่ผู้ปฏิบัติงาน หลังที่ ๔		๕๐๐,๐๐๐				๕๐๐,๐๐๐	กองสาธารณสุข (รพ.สต.ป่อทอง)	สำนักงบประมาณ
๘	โครงการซื้อกล้องวงจรปิด จำนวน ๑๖ ตัว อุปกรณ์บันทึกภาพผ่านเครือข่าย (Network Video Recorder) แบบ ๑๖ ช่อง จำนวน ๑ ชุด		๑๐๕,๐๐๐				๑๐๕,๐๐๐	กองสาธารณสุข (รพ.สต.บ้านดง)	สำนักงบประมาณ
๙	โครงการก่อสร้างอาคารที่พักข้าราชการ เจ้าหน้าที่ ที่ปฏิบัติงานประจำ ในสถานที่ราชการ และการอยู่เวรยามรักษาทรัพย์สินทางราชการ รพ.สต.บ้านดง จำนวน ๑ แห่ง		๒,๔๐๐,๐๐๐				๒,๔๐๐,๐๐๐	กองสาธารณสุข (รพ.สต.บ้านดง)	สำนักงบประมาณ
๑๐	โครงการปรับปรุง ซ่อมแซมบ้านพักเจ้าหน้าที่ ระดับ ๓-๔		๑๐๐,๐๐๐				๑๐๐,๐๐๐	กองสาธารณสุข (รพ.สต.ดอนทอง)	สำนักงบประมาณ
๑๑	ซ่อมแซมบ้านพักข้าราชการระดับ ๓-๔		๗๐,๐๐๐				๗๐,๐๐๐	กองสาธารณสุข (รพ.สต.วัดพริก)	สำนักงบประมาณ
๑๒	ซ่อมแซมบ้านพักข้าราชการ ระดับ ๑ - ๒		๒๑๐,๐๐๐				๒๑๐,๐๐๐	กองสาธารณสุข (รพ.สต.วัดพริก)	สำนักงบประมาณ

ลำดับที่	โครงการ	ปีงบประมาณ พ.ศ. ๒๕๖๖ - ๒๕๗๐					รวม	หน่วยงานที่ รับผิดชอบ	แหล่งงบประมาณ
		ปี ๒๕๖๖	ปี ๒๕๖๗	ปี ๒๕๖๘	ปี ๒๕๖๙	ปี ๒๕๗๐			
๑๓	กล้องโทรทัศน์วงจรปิดชนิดเครือข่าย แบบ มุมมอง คงที่สำหรับติดตั้งภายนอกอาคาร เพื่อใช้ในงานรักษาความปลอดภัยทั่วไปและงานอื่นๆ จำนวน ๔ ชุดๆละ ๒๒,๐๐๐ บาท (จัดซื้อตาม เกณฑ์ราคากลางและคุณลักษณะพื้นฐานการ จัดหาอุปกรณ์และระบบคอมพิวเตอร์ฉบับเดือน มิถุนายน ๒๕๖๔)			๘๘,๐๐๐			๘๘,๐๐๐	กองสาธารณสุข (รพ.สต.วัดพริก)	สำนักงบประมาณ
๑๔	กล้องโทรทัศน์วงจรปิดชนิดเครือข่ายแบบ มุมมองที่สำหรับติดตั้งภายในและนอกอาคาร สำหรับใช้ในงานรักษาความปลอดภัยทั่วไป ๘ กล้อง		๖๔,๐๐๐				๖๔,๐๐๐	กองสาธารณสุข (รพ.สต.บ้านเสา หิน)	สำนักงบประมาณ
๑๕	ก่อสร้างบ้านพักข้าราชการ		๑,๓๐๐,๐๐๐				๑,๓๐๐,๐๐๐	กองสาธารณสุข (รพ.สต.ท่าทอง)	สำนักงบประมาณ
๑๖	ก่อสร้างบ้านพักเจ้าหน้าที่		๑,๓๐๐,๐๐๐				๑,๓๐๐,๐๐๐	กองสาธารณสุข (รพ.สต.ท่าโพธิ์)	สำนักงบประมาณ
๑๗	โครงการปรับปรุงซ่อมแซมบ้านพักเจ้าหน้าที่	๑๐๐,๐๐๐					๑๐๐,๐๐๐	กองสาธารณสุข (รพ.สต.ท่าโพธิ์)	สำนักงบประมาณ
๑๘	โครงการปรับปรุงซ่อมแซมบ้านพักเจ้าหน้าที่ ระดับ ๑-๒ และ ๓-๔		๑๐๐,๐๐๐				๑๐๐,๐๐๐	กองสาธารณสุข (รพ.สต.มะขามสูง)	สำนักงบประมาณ

ลำดับที่	โครงการ	ปีงบประมาณ พ.ศ. ๒๕๖๖ - ๒๕๗๐					รวม	หน่วยงานที่ รับผิดชอบ	แหล่งงบประมาณ
		ปี ๒๕๖๖	ปี ๒๕๖๗	ปี ๒๕๖๘	ปี ๒๕๖๙	ปี ๒๕๗๐			
๑๙	โครงการก่อสร้างอาคารที่พักอาศัยของ ข้าราชการ (แบบ ๒ ชั้น ขนาด ๔ ครอบครัว) รพ.สต.บ้านนุชเทียน		๔,๐๐๐,๐๐๐				๔,๐๐๐,๐๐๐	กองสาธารณสุข รพ.สต.บ้านนุช เทียน	สำนักงานงบประมาณ
๒๐	ซ่อมแซมระบบไฟฟ้าบ้านข้าราชการระดับ ๑-๒ จำนวน ๓ หลัง							กองสาธารณสุข รพ.สต.บ้านนาตา จุม	สำนักงานงบประมาณ
๒๑	ซ่อมแซมระบบไฟฟ้าบ้านข้าราชการ ระดับ ๓-๔ จำนวน ๑ หลัง							กองสาธารณสุข รพ.สต.บ้านนาตา จุม	สำนักงานงบประมาณ
๒๒	โครงการก่อสร้างบ้านพักข้าราชการระดับ ๓-๔		๑,๓๐๐,๐๐๐				๑,๓๐๐,๐๐๐	กองสาธารณสุข รพ.สต.ท่าสะแก	สำนักงานงบประมาณ
๒๓	โครงการซ่อมแซมบ้านพักข้าราชการระดับ ๑-๒ จำนวน ๒ หลัง		๑๕๐,๐๐๐				๑๕๐,๐๐๐	กองสาธารณสุข รพ.สต.ท่าสะแก	สำนักงานงบประมาณ
๒๔	ก่อสร้างบ้านพักข้าราชการระดับ ปฏิบัติการ/ ชำนาญการ เป็นอาคาร คสล.๒ ชั้น พื้นที่ใช้สอย ประมาณ ๘๐ ตารางเมตร รพ.สต.สวนเมี่ยง		๒,๒๐๐,๐๐๐	๒,๒๐๐,๐๐๐	๒,๒๐๐,๐๐๐		๖,๖๐๐,๐๐๐	กองสาธารณสุข รพ.สต.สวนเมี่ยง	สำนักงานงบประมาณ
๒๕	ปรับปรุงซ่อมแซมบ้านพักข้าราชการ		๓๕๐,๐๐๐				๓๕๐,๐๐๐	กองสาธารณสุข รพ.สต.สวนเมี่ยง	สำนักงานงบประมาณ
๒๖	โครงการปรับปรุงและซ่อมแซม บ้านพัก ข้าราชการระดับ ๑-๒		๔๐๐,๐๐๐				๔๐๐,๐๐๐	กองสาธารณสุข รพ.สต.ป่อภาค	สำนักงานงบประมาณ

ลำดับที่	โครงการ	ปีงบประมาณ พ.ศ. ๒๕๖๖ - ๒๕๗๐					รวม	หน่วยงานที่ รับผิดชอบ	แหล่งงบประมาณ
		ปี ๒๕๖๖	ปี ๒๕๖๗	ปี ๒๕๖๘	ปี ๒๕๖๙	ปี ๒๕๗๐			
๒๗	โครงการปรับปรุงและซ่อมแซมบ้านพัก ข้าราชการระดับ ๒-๓		๒๐๐,๐๐๐				๒๐๐,๐๐๐	กองสาธารณสุข รพ.สต.ป่อภาค	สำนักงานงบประมาณ
๒๘	โครงการปรับปรุงและซ่อมแซม บ้านพัก ข้าราชการ ระดับ ๓-๔		๔๐๐,๐๐๐				๔๐๐,๐๐๐	กองสาธารณสุข รพ.สต.ป่อภาค	สำนักงานงบประมาณ
๒๙	โครงการซ่อมแซมบ้านพักข้าราชการ ระดับ ๑-๒ รพ.สต.บ้านโคกใหญ่		๖๐,๐๐๐				๖๐,๐๐๐	รพ.สต.บ้านโคก ใหญ่	สำนักงานงบประมาณ
๓๐	โครงการซ่อมแซมบ้านพักข้าราชการ ระดับ ๓-๔ รพ.สต.บ้านโคกใหญ่			๓๐,๐๐๐			๓๐,๐๐๐	รพ.สต.บ้านโคก ใหญ่	สำนักงานงบประมาณ
รวม		๔๐๐,๐๐๐	๒๖,๑๑๔,๐๐๐	๒,๖๑๘,๐๐๐	๒,๕๐๐,๐๐๐	๓๐๐,๐๐๐	๓๑,๙๓๒,๐๐๐		

## ยุทธศาสตร์ที่ ๙. พัฒนาการบริหารจัดการ

## กลยุทธ์ที่ ๑. พัฒนาระบบบริการด้วยเทคโนโลยีทางการแพทย์และสาธารณสุขที่ทันสมัย

ลำดับที่	โครงการ	ปีงบประมาณ พ.ศ. ๒๕๖๖ - ๒๕๗๐					รวม	หน่วยงานที่รับผิดชอบ	แหล่งงบประมาณ
		ปี ๒๕๖๖	ปี ๒๕๖๗	ปี ๒๕๖๘	ปี ๒๕๖๙	ปี ๒๕๗๐			
๑	โครงการ จัดซื้อระบบบริหารจัดการคิวและตู้คิวสำหรับโรงพยาบาลส่งเสริมสุขภาพตำบลในสังกัดองค์การบริหารส่วนจังหวัดพิษณุโลก	๒,๕๘๖,๓๐๐					๒,๕๘๖,๓๐๐		กองสาธารณสุข
๒	โครงการ จัดซื้อเครื่องชั่งน้ำหนักพร้อมวัดส่วนสูงอัตโนมัติพร้อมเครื่องวัดอุณหภูมิอินฟราเรดชนิดไร้สัมผัสในโรงพยาบาลส่งเสริมสุขภาพตำบลสังกัดองค์การบริหารส่วนจังหวัดพิษณุโลก	๔,๑๐๓,๓๐๐					๔,๑๐๓,๓๐๐		กองสาธารณสุข
๓	โครงการ จัดซื้อชุดคัดกรองผู้ป่วยชนิดพกพาเชื่อมต่อข้อมูลผ่านระบบคลาวด์ (Expert Smart Mobile Connect) ในโรงพยาบาลส่งเสริมสุขภาพตำบลสังกัดองค์การบริหารส่วนจังหวัดพิษณุโลก	๑,๔๗๖,๓๐๐					๑,๔๗๖,๓๐๐		กองสาธารณสุข
๔	โครงการ : พัฒนาโปรแกรมคลังข้อมูลด้านการแพทย์และสุขภาพ (Health Data Center :HDC) on Cloud ในโรงพยาบาลส่งเสริมสุขภาพตำบล สังกัดองค์การบริหารส่วนจังหวัดพิษณุโลก	๓๕,๐๐๐	๑๕,๐๐๐	๑๕,๐๐๐	๑๕,๐๐๐	๑๕,๐๐๐	๙๕,๐๐๐		กองสาธารณสุข
๕	จัดซื้อเครื่องคอมพิวเตอร์ โน้ตบุ๊กสำหรับงานประมวลผลจำนวน ๔ เครื่องๆละ ๒๒,๐๐๐.-บาท		๔๔,๐๐๐		๔๔,๐๐๐		๘๘,๐๐๐		รพ.สต.เนินเพิ่ม

ลำดับที่	โครงการ	ปีงบประมาณ พ.ศ. ๒๕๖๖ - ๒๕๗๐					รวม	หน่วยงานที่ รับผิดชอบ	แหล่งงบประมาณ
		ปี ๒๕๖๖	ปี ๒๕๖๗	ปี ๒๕๖๘	ปี ๒๕๖๙	ปี ๒๕๗๐			
๖	โครงการจัดซื้อเครื่องคอมพิวเตอร์ สำหรับงาน ประมวลผล แบบที่ ๒ * (จอแสดงภาพขนาดไม่ น้อยกว่า ๑๙ นิ้ว) สำหรับประมวลผลรายงาน และให้บริการตรวจรักษาผู้ป่วยในสถานบริการ จำนวน ๗ เครื่อง		๖๐,๐๐๐	๑๕๐,๐๐๐			๒๑๐,๐๐๐		รพสต.ท่านางงาม
๗	โครงการจัดซื้อคอมพิวเตอร์โน้ตบุ๊ก สำหรับงาน ประมวลผล จำนวน ๔ เครื่อง		๔๔,๐๐๐		๔๔,๐๐๐		๘๘,๐๐๐		รพสต.ในนิคม บางระกำ
๘	โครงการจัดซื้อเครื่องคอมพิวเตอร์ สำหรับงาน ประมวลผล แบบที่ ๒ * (จอแสดงภาพขนาดไม่ น้อยกว่า ๑๙ นิ้ว) สำหรับประมวลผลรายงาน และให้บริการตรวจรักษาผู้ป่วยในสถานบริการ จำนวน ๗ เครื่อง		๖๐,๐๐๐	๑๕๐,๐๐๐			๒๑๐,๐๐๐		รพสต.ในนิคม บางระกำ
๙	โครงการจัดซื้อเครื่องคอมพิวเตอร์ สำหรับงาน ประมวลผล แบบที่ ๒ * (จอแสดงภาพขนาดไม่ น้อยกว่า ๑๙ นิ้ว) สำหรับประมวลผลรายงาน และให้บริการตรวจรักษาผู้ป่วยในสถานบริการ จำนวน ๗ เครื่อง		๖๐,๐๐๐				๖๐,๐๐๐		รพสต.บ้านชุมแสง

ลำดับที่	โครงการ	ปีงบประมาณ พ.ศ. ๒๕๖๖ - ๒๕๗๐					รวม	หน่วยงานที่ รับผิดชอบ	แหล่งงบประมาณ
		ปี ๒๕๖๖	ปี ๒๕๖๗	ปี ๒๕๖๘	ปี ๒๕๖๙	ปี ๒๕๗๐			
๑๐	โครงการจัดซื้อเครื่องคอมพิวเตอร์ สำหรับงานประมวลผล แบบที่ ๒ * (จอแสดงภาพขนาดไม่น้อยกว่า ๑๙ นิ้ว) สำหรับประมวลผลรายงานและให้บริการตรวจรักษาผู้ป่วยในสถานบริการ จำนวน ๗ เครื่อง		๖๐,๐๐๐	๑๕๐,๐๐๐			๒๑๐,๐๐๐		รพสต.ป่อทอง
๑๑	โครงการจัดซื้อคอมพิวเตอร์โน้ตบุ๊ก สำหรับงานประมวลผล จำนวน ๔ เครื่อง		๔๔,๐๐๐		๔๔,๐๐๐		๘๘,๐๐๐		กองสาธารณสุข (รพสต.หนองกุลา)
๑๒	โครงการจัดซื้อเครื่องคอมพิวเตอร์ สำหรับงานประมวลผล แบบที่ ๒ * (จอแสดงภาพขนาดไม่น้อยกว่า ๑๙ นิ้ว) สำหรับประมวลผลรายงานและให้บริการตรวจรักษาผู้ป่วยในสถานบริการ จำนวน ๗ เครื่อง		๖๐,๐๐๐	๑๕๐,๐๐๐			๒๑๐,๐๐๐		กองสาธารณสุข (รพสต.หนองกุลา)
๑๓	จัดซื้อเครื่องคอมพิวเตอร์ สำหรับงานประมวลผล แบบที่ ๑ (จอแสดงภาพขนาดไม่น้อยกว่า ๑๙ นิ้ว) จำนวน ๖ เครื่อง ราคาเครื่องละ ๒๒,๐๐๐ บาท (จัดซื้อตามเกณฑ์ราคากลางและคุณลักษณะพื้นฐานการจัดหาอุปกรณ์และระบบคอมพิวเตอร์ ฉบับเดือน ธันวาคม ๒๕๖๔ กระทรวงดิจิทัลเพื่อเศรษฐกิจและสังคม) - จัดหาปีละ ๒ เครื่อง		๔๔,๐๐๐	๔๔,๐๐๐	๔๔,๐๐๐		๑๓๒,๐๐๐		รพ.สต.ดอนทอง



ลำดับที่	โครงการ	ปีงบประมาณ พ.ศ. ๒๕๖๖ - ๒๕๗๐					รวม	หน่วยงานที่ รับผิดชอบ	แหล่งงบประมาณ
		ปี ๒๕๖๖	ปี ๒๕๖๗	ปี ๒๕๖๘	ปี ๒๕๖๙	ปี ๒๕๗๐			
๑๔	จัดซื้อเครื่องคอมพิวเตอร์ All In One สำหรับงานประมวลผล ) จำนวน ๓ เครื่อง ราคาเครื่องละ ๒๓,๐๐๐ บาท (จัดซื้อตามเกณฑ์ราคากลางและคุณลักษณะพื้นฐานการจัดหาอุปกรณ์และระบบคอมพิวเตอร์ ฉบับเดือน ธันวาคม ๒๕๖๔ กระทรวงดิจิทัลเพื่อเศรษฐกิจและสังคม) - จัดหาปีละ ๑ เครื่อง		๒๓,๐๐๐	๒๓,๐๐๐	๒๓,๐๐๐		๖๙,๐๐๐		รพ.สต.ดอนทอง
๑๕	จัดซื้อเครื่องคอมพิวเตอร์โน้ตบุ๊ก สำหรับงานประมวลผล จำนวน ๖ เครื่อง ราคาเครื่องละ ๒๒,๐๐๐ บาท (จัดซื้อตามเกณฑ์ราคากลางและคุณลักษณะพื้นฐานการจัดหาอุปกรณ์และระบบคอมพิวเตอร์ ฉบับเดือน ธันวาคม ๒๕๖๔ กระทรวงดิจิทัลเพื่อเศรษฐกิจและสังคม) - จัดหาปีละ ๒ เครื่อง		๔๔,๐๐๐	๔๔,๐๐๐	๔๔,๐๐๐		๑๓๒,๐๐๐		รพ.สต.ดอนทอง
๑๖	จัดซื้อเครื่องคอมพิวเตอร์แม่ข่าย แบบที่ ๑ (จัดซื้อตามเกณฑ์ราคากลางและคุณลักษณะพื้นฐานการจัดหาอุปกรณ์และระบบคอมพิวเตอร์ฉบับเดือน ธันวาคม ๒๕๖๔)			๑๓๐,๐๐๐			๑๓๐,๐๐๐		รพ.สต.วัดพริก

ลำดับที่	โครงการ	ปีงบประมาณ พ.ศ. ๒๕๖๖ - ๒๕๗๐					รวม	หน่วยงานที่ รับผิดชอบ	แหล่งงบประมาณ
		ปี ๒๕๖๖	ปี ๒๕๖๗	ปี ๒๕๖๘	ปี ๒๕๖๙	ปี ๒๕๗๐			
๑๗	เครื่องคอมพิวเตอร์ All In One สำหรับงาน ประมวลผล จำนวน ๖ เครื่องๆละ ๒๓,๐๐๐ บาท (จัดซื้อตามเกณฑ์ราคากลางและ คุณลักษณะพื้นฐานการจัดหาอุปกรณ์และระบบ คอมพิวเตอร์ฉบับเดือน ธันวาคม ๒๕๖๔)			๔๖,๐๐๐		๔๖,๐๐๐	๙๒,๐๐๐		รพ.สต.วัดพริก
๑๘	เครื่องคอมพิวเตอร์โน้ตบุ๊ก สำหรับงาน ประมวลผล จำนวน ๒ เครื่องๆละ ๒๒,๐๐๐ บาท (จัดซื้อตามเกณฑ์ราคากลางและ คุณลักษณะพื้นฐานการจัดหาอุปกรณ์และระบบ คอมพิวเตอร์ฉบับเดือนธันวาคม ๒๕๖๔)		๒๒,๐๐๐		๒๒,๐๐๐		๔๔,๐๐๐		รพ.สต.วัดพริก
๑๙	เครื่องคอมพิวเตอร์ สำหรับงานประมวลผล แบบที่ ๒ จำนวน ๒ เครื่องๆละ ๓๐,๐๐๐ บาท (จัดซื้อตามเกณฑ์ราคากลางและคุณลักษณะ พื้นฐานการจัดหาอุปกรณ์และระบบ คอมพิวเตอร์ฉบับเดือน ธันวาคม ๒๕๖๔)		๓๐,๐๐๐		๓๐,๐๐๐		๖๐,๐๐๐		รพ.สต.วัดพริก

ลำดับที่	โครงการ	ปีงบประมาณ พ.ศ. ๒๕๖๖ - ๒๕๗๐					รวม	หน่วยงานที่รับผิดชอบ	แหล่งงบประมาณ
		ปี ๒๕๖๖	ปี ๒๕๖๗	ปี ๒๕๖๘	ปี ๒๕๖๙	ปี ๒๕๗๐			
๒๐	จัดซื้อเครื่องคอมพิวเตอร์ สำหรับงานประมวลผล แบบที่ ๑ (จอแสดงภาพขนาดไม่น้อยกว่า ๑๙ นิ้ว) จำนวน ๖ เครื่อง ราคาเครื่องละ ๒๒,๐๐๐ บาท (จัดซื้อตามเกณฑ์ราคากลางและคุณลักษณะพื้นฐานการจัดหาอุปกรณ์และระบบคอมพิวเตอร์ ฉบับเดือน ธันวาคม ๒๕๖๔ กระทรวงดิจิทัลเพื่อเศรษฐกิจและสังคม) - จัดหาปีละ ๒ เครื่อง		๔๔,๐๐๐	๔๔,๐๐๐	๔๔,๐๐๐		๑๓๒,๐๐๐		รพ.สต.ท่าทอง
๒๑	จัดซื้อเครื่องคอมพิวเตอร์ All In One สำหรับงานประมวลผล ) จำนวน ๓ เครื่อง ราคาเครื่องละ ๒๓,๐๐๐ บาท (จัดซื้อตามเกณฑ์ราคากลางและคุณลักษณะพื้นฐานการจัดหาอุปกรณ์และระบบคอมพิวเตอร์ ฉบับเดือน ธันวาคม ๒๕๖๔ กระทรวงดิจิทัลเพื่อเศรษฐกิจและสังคม) - จัดหาปีละ ๑ เครื่อง		๒๓,๐๐๐	๒๓,๐๐๐	๒๓,๐๐๐		๖๙,๐๐๐		รพ.สต.ท่าทอง
๒๒	จัดซื้อเครื่องคอมพิวเตอร์โน้ตบุ๊ก สำหรับงานประมวลผล จำนวน ๖ เครื่อง ราคาเครื่องละ ๒๒,๐๐๐ บาท (จัดซื้อตามเกณฑ์ราคากลางและคุณลักษณะพื้นฐานการจัดหาอุปกรณ์และระบบคอมพิวเตอร์ ฉบับเดือน ธันวาคม ๒๕๖๔ กระทรวงดิจิทัลเพื่อเศรษฐกิจและสังคม) - จัดหาปีละ ๒ เครื่อง		๔๔,๐๐๐	๔๔,๐๐๐	๔๔,๐๐๐		๑๓๒,๐๐๐		รพ.สต.ท่าทอง

ลำดับที่	โครงการ	ปีงบประมาณ พ.ศ. ๒๕๖๖ - ๒๕๗๐					รวม	หน่วยงานที่รับผิดชอบ	แหล่งงบประมาณ
		ปี ๒๕๖๖	ปี ๒๕๖๗	ปี ๒๕๖๘	ปี ๒๕๖๙	ปี ๒๕๗๐			
๒๓	จัดซื้อเครื่องพิมพ์เลเซอร์ หรือ LED ขาวดำ ชนิด Network แบบที่ ๒ (๓๘หน้า/นาทีก) จำนวน ๒ เครื่อง ราคาเครื่องละ ๑๕,๐๐๐ บาท (จัดซื้อตามเกณฑ์ราคากลางและคุณลักษณะพื้นฐาน การจัดหาอุปกรณ์และระบบคอมพิวเตอร์ ฉบับเดือน ธันวาคม ๒๕๖๔ กระทรวงดิจิทัลเพื่อเศรษฐกิจและสังคม) -จัดหาปีละ ๑ เครื่อง		๑๕,๐๐๐		๑๕,๐๐๐		๓๐,๐๐๐		รพ.สต.ท่าทอง
๒๔	เครื่องคอมพิวเตอร์โน้ตบุ๊ก สำหรับงานประมวลผล จำนวน ๒ เครื่องๆละ ๒๒,๐๐๐ บาท		๒๒,๐๐๐	๒๒,๐๐๐			๔๔,๐๐๐		กองสาธารณสุข รพ.สต.สวนเมี่ยง
๒๕	โครงการพัฒนาระบบข้อมูลด้านสุขภาพ	๓๐๐,๐๐๐	๓๐๐,๐๐๐	๓๐๐,๐๐๐	๓๐๐,๐๐๐	๓๐๐,๐๐๐	๑,๕๐๐,๐๐๐	รพ.สต.บ้านหนองขมื่น รพ.สต.ชมพู่ รพ.สต.บ้านน้อย ซุ้มชี้เหล็ก	อบจ.พิษณุโลก หรือกองทุนสุขภาพตำบล
๒๖	โครงการจัดซื้อเครื่องคอมพิวเตอร์แม่ข่าย แบบที่ ๑ สำหรับเก็บข้อมูลและประมวลผลรายงานในการให้บริการตรวจรักษาผู้ป่วยในสถานบริการ จำนวน ๒ เครื่อง		๑๓๐,๐๐๐			๑๓๐,๐๐๐	๒๖๐,๐๐๐	กองสาธารณสุข (รพ.สต.ท่านางงาม)	สำนักงานประมาณ

ลำดับที่	โครงการ	ปีงบประมาณ พ.ศ. ๒๕๖๖ - ๒๕๗๐					รวม	หน่วยงานที่ รับผิดชอบ	แหล่งงบประมาณ
		ปี ๒๕๖๖	ปี ๒๕๖๗	ปี ๒๕๖๘	ปี ๒๕๖๙	ปี ๒๕๗๐			
๒๗	โครงการจัดซื้อเครื่องคอมพิวเตอร์แม่ข่าย แบบที่ ๑ สำหรับเก็บข้อมูลและประมวลผลรายงานในการให้บริการตรวจรักษาผู้ป่วยในสถานบริการ จำนวน ๑ เครื่อง		๑๓๐,๐๐๐				๑๓๐,๐๐๐	กองสาธารณสุข (รพสต.บ้านปรือกระเทียม)	สำนักงานงบประมาณ
๒๘	โครงการซื้อเครื่องคอมพิวเตอร์ตั้งโต๊ะสำหรับงานประมวลผล แบบที่ ๒ * (จอแสดงภาพขนาดไม่น้อยกว่า ๑๙ นิ้ว) จำนวน ๑๐ เครื่อง		๑๕๐,๐๐๐		๑๕๐,๐๐๐		๓๐๐,๐๐๐	กองสาธารณสุข (รพสต.บ้านปรือกระเทียม)	สำนักงานงบประมาณ
๒๙	โครงการซื้อคอมพิวเตอร์โน้ตบุ๊ก สำหรับงานประมวลผล หน่วยประมวลผลกลาง (CPU) ไม่น้อยกว่า ๔ แกนหลัก (๔ core) จำนวน ๒ เครื่อง		๒๒,๐๐๐		๒๒,๐๐๐		๔๔,๐๐๐	กองสาธารณสุข (รพสต.บ้านปรือกระเทียม)	สำนักงานงบประมาณ
๓๐	โครงการจัดซื้อเครื่องคอมพิวเตอร์แม่ข่าย แบบที่ ๑ สำหรับเก็บข้อมูลและประมวลผลรายงานในการให้บริการตรวจรักษาผู้ป่วยในสถานบริการ จำนวน ๒ เครื่อง		๑๓๐,๐๐๐			๑๓๐,๐๐๐	๒๖๐,๐๐๐	กองสาธารณสุข (รพสต.ในนิคมบางระกำ)	สำนักงานงบประมาณ
๓๑	โครงการจัดซื้อเครื่องคอมพิวเตอร์แม่ข่าย แบบที่ ๑ สำหรับเก็บข้อมูลและประมวลผลรายงานในการให้บริการตรวจรักษาผู้ป่วยในสถานบริการ จำนวน ๒ เครื่อง		๑๓๐,๐๐๐			๑๓๐,๐๐๐	๒๖๐,๐๐๐	กองสาธารณสุข (รพสต.บ้านชุมแสง)	สำนักงานงบประมาณ

ลำดับที่	โครงการ	ปีงบประมาณ พ.ศ. ๒๕๖๖ - ๒๕๗๐					รวม	หน่วยงานที่ รับผิดชอบ	แหล่งงบประมาณ
		ปี ๒๕๖๖	ปี ๒๕๖๗	ปี ๒๕๖๘	ปี ๒๕๖๙	ปี ๒๕๗๐			
๓๒	โครงการจัดซื้อเครื่องคอมพิวเตอร์แม่ข่าย แบบที่ ๑ สำหรับเก็บข้อมูลและประมวลผลรายงานในการให้บริการตรวจรักษาผู้ป่วยในสถานบริการ จำนวน ๒ เครื่อง		๑๓๐,๐๐๐			๑๓๐,๐๐๐	๒๖๐,๐๐๐	กองสาธารณสุข (รพ.สต.ป่อทอง)	สำนักงานงบประมาณ
๓๓	โครงการจัดซื้อเครื่องคอมพิวเตอร์แม่ข่าย แบบที่ ๑ สำหรับเก็บข้อมูลและประมวลผลรายงานในการให้บริการตรวจรักษาผู้ป่วยในสถานบริการ จำนวน ๒ เครื่อง		๑๓๐,๐๐๐			๑๓๐,๐๐๐	๒๖๐,๐๐๐	กองสาธารณสุข (รพ.สต.บ้านดง)	สำนักงานงบประมาณ
๓๔	โครงการซื้อเครื่องคอมพิวเตอร์ตั้งโต๊ะสำหรับงานประมวลผล แบบที่ ๒ * (จอแสดงภาพขนาดไม่น้อยกว่า ๑๙ นิ้ว) จำนวน ๑๐ เครื่อง		๑๕๐,๐๐๐	๑๕๐,๐๐๐			๓๐๐,๐๐๐	กองสาธารณสุข (รพ.สต.บ้านดง)	สำนักงานงบประมาณ
๓๕	โครงการซื้อเครื่องคอมพิวเตอร์โน้ตบุ๊ก สำหรับงานประมวลผล หน่วยประมวลผลกลาง (CPU) ไม่น้อยกว่า ๔ แกนหลัก (๔ core) จำนวน ๒ เครื่อง		๔๔,๐๐๐				๔๔,๐๐๐	กองสาธารณสุข (รพ.สต.บ้านดง)	สำนักงานงบประมาณ

ลำดับที่	โครงการ	ปีงบประมาณ พ.ศ. ๒๕๖๖ - ๒๕๗๐					รวม	หน่วยงานที่ รับผิดชอบ	แหล่งงบประมาณ
		ปี ๒๕๖๖	ปี ๒๕๖๗	ปี ๒๕๖๘	ปี ๒๕๖๙	ปี ๒๕๗๐			
๓๖	จัดซื้อเครื่องคอมพิวเตอร์ สำหรับงาน ประมวลผล แบบที่ ๑ (จอแสดงภาพขนาดไม่ น้อยกว่า ๑๙ นิ้ว) จำนวน ๖ เครื่อง ราคาเครื่อง ละ ๒๒,๐๐๐ บาท (จัดซื้อตามเกณฑ์ราคากลาง และคุณลักษณะพื้นฐานการจัดหาอุปกรณ์และ ระบบคอมพิวเตอร์ ฉบับเดือน ธันวาคม ๒๕๖๔ กระทรวงดิจิทัลเพื่อเศรษฐกิจและสังคม)  -จัดหาปีละ ๒ เครื่อง		๔๔,๐๐๐	๔๔,๐๐๐	๔๔,๐๐๐		๑๓๒,๐๐๐	กองสาธารณสุข (รพ.สต.ปากโทก)	สำนักงบประมาณ
๓๗	จัดซื้อเครื่องคอมพิวเตอร์ All In One สำหรับ งานประมวลผล ) จำนวน ๓ เครื่อง ราคาเครื่อง ละ ๒๓,๐๐๐ บาท (จัดซื้อตามเกณฑ์ราคากลาง และคุณลักษณะพื้นฐานการจัดหาอุปกรณ์และ ระบบคอมพิวเตอร์ ฉบับเดือน ธันวาคม ๒๕๖๔ กระทรวงดิจิทัลเพื่อเศรษฐกิจและสังคม)  - จัดหาปีละ ๑ เครื่อง		๒๓,๐๐๐	๒๓,๐๐๐	๒๓,๐๐๐		๖๙,๐๐๐	กองสาธารณสุข (รพ.สต.ปากโทก)	สำนักงบประมาณ

ลำดับที่	โครงการ	ปีงบประมาณ พ.ศ. ๒๕๖๖ - ๒๕๗๐					รวม	หน่วยงานที่ รับผิดชอบ	แหล่งงบประมาณ
		ปี ๒๕๖๖	ปี ๒๕๖๗	ปี ๒๕๖๘	ปี ๒๕๖๙	ปี ๒๕๗๐			
๓๘	จัดซื้อเครื่องคอมพิวเตอร์โน้ตบุ๊ก สำหรับงาน ประมวลผล จำนวน ๖ เครื่อง ราคาเครื่องละ ๒๒,๐๐๐ บาท (จัดซื้อตามเกณฑ์ราคากลางและ คุณลักษณะพื้นฐานการจัดหาอุปกรณ์และระบบ คอมพิวเตอร์ ฉบับเดือน ธันวาคม ๒๕๖๔ กระทรวงดิจิทัลเพื่อเศรษฐกิจและสังคม) - จัดหาปีละ ๒ เครื่อง		๔๔,๐๐๐	๔๔,๐๐๐	๔๔,๐๐๐		๑๓๒,๐๐๐	กองสาธารณสุข (รพ.สต.ปากโทก)	สำนักงบประมาณ
๓๙	จัดซื้อเครื่องคอมพิวเตอร์ สำหรับงาน ประมวลผล แบบที่ ๑ (จอแสดงภาพขนาดไม่ น้อยกว่า ๑๙ นิ้ว) จำนวน ๖ เครื่อง ราคาเครื่อง ละ ๒๒,๐๐๐ บาท (จัดซื้อตามเกณฑ์ราคากลาง และคุณลักษณะพื้นฐานการจัดหาอุปกรณ์และ ระบบคอมพิวเตอร์ ฉบับเดือน ธันวาคม ๒๕๖๔ กระทรวงดิจิทัลเพื่อเศรษฐกิจและสังคม) - จัดหาปีละ ๒ เครื่อง		๔๔,๐๐๐	๔๔,๐๐๐	๔๔,๐๐๐		๑๓๒,๐๐๐	กองสาธารณสุข (รพ.สต.ท่าโพธิ์)	สำนักงบประมาณ



ลำดับที่	โครงการ	ปีงบประมาณ พ.ศ. ๒๕๖๖ - ๒๕๗๐					รวม	หน่วยงานที่ รับผิดชอบ	แหล่งงบประมาณ
		ปี ๒๕๖๖	ปี ๒๕๖๗	ปี ๒๕๖๘	ปี ๒๕๖๙	ปี ๒๕๗๐			
๔๐	จัดซื้อเครื่องคอมพิวเตอร์ All In One สำหรับงานประมวลผล ) จำนวน ๓ เครื่อง ราคาเครื่องละ ๒๓,๐๐๐ บาท (จัดซื้อตามเกณฑ์ราคากลางและคุณลักษณะพื้นฐานการจัดหาอุปกรณ์และระบบคอมพิวเตอร์ ฉบับเดือน ธันวาคม ๒๕๖๔ กระทรวงดิจิทัลเพื่อเศรษฐกิจและสังคม) - จัดหาปีละ ๑ เครื่อง		๒๓,๐๐๐	๒๓,๐๐๐	๒๓,๐๐๐		๖๙,๐๐๐	กองสาธารณสุข (รพ.สต.ท่าโพธิ์)	สำนักงานงบประมาณ
๔๑	จัดซื้อเครื่องคอมพิวเตอร์โน้ตบุ๊ก สำหรับงานประมวลผล จำนวน ๖ เครื่อง ราคาเครื่องละ ๒๒,๐๐๐ บาท (จัดซื้อตามเกณฑ์ราคากลางและคุณลักษณะพื้นฐานการจัดหาอุปกรณ์และระบบคอมพิวเตอร์ ฉบับเดือน ธันวาคม ๒๕๖๔ กระทรวงดิจิทัลเพื่อเศรษฐกิจและสังคม) - จัดหาปีละ ๒ เครื่อง		๔๔,๐๐๐	๔๔,๐๐๐	๔๔,๐๐๐		๑๓๒,๐๐๐	กองสาธารณสุข (รพ.สต.ท่าโพธิ์)	สำนักงานงบประมาณ

ลำดับที่	โครงการ	ปีงบประมาณ พ.ศ. ๒๕๖๖ - ๒๕๗๐					รวม	หน่วยงานที่ รับผิดชอบ	แหล่งงบประมาณ
		ปี ๒๕๖๖	ปี ๒๕๖๗	ปี ๒๕๖๘	ปี ๒๕๖๙	ปี ๒๕๗๐			
๔๒	จัดซื้อเครื่องคอมพิวเตอร์ สำหรับงาน ประมวลผล แบบที่ ๑ (จอแสดงภาพขนาดไม่ น้อยกว่า ๑๙ นิ้ว) จำนวน ๖ เครื่อง ราคาเครื่อง ละ ๒๒,๐๐๐ บาท (จัดซื้อตามเกณฑ์ราคากลาง และคุณลักษณะพื้นฐานการจัดหาอุปกรณ์และ ระบบคอมพิวเตอร์ ฉบับเดือน ธันวาคม ๒๕๖๔ กระทรวงดิจิทัลเพื่อเศรษฐกิจและสังคม) - จัดหาปีละ ๒ เครื่อง		๔๔,๐๐๐	๔๔,๐๐๐	๔๔,๐๐๐		๑๓๒,๐๐๐	กองสาธารณสุข (รพ.สต.มะขามสูง)	สำนักงานงบประมาณ
๔๓	จัดซื้อเครื่องคอมพิวเตอร์ All In One สำหรับ งานประมวลผล ) จำนวน ๓ เครื่อง ราคาเครื่อง ละ ๒๓,๐๐๐ บาท (จัดซื้อตามเกณฑ์ราคากลาง และคุณลักษณะพื้นฐานการจัดหาอุปกรณ์และ ระบบคอมพิวเตอร์ ฉบับเดือน ธันวาคม ๒๕๖๔ กระทรวงดิจิทัลเพื่อเศรษฐกิจและสังคม) - จัดหาปีละ ๑ เครื่อง		๒๓,๐๐๐	๒๓,๐๐๐	๒๓,๐๐๐		๖๙,๐๐๐	กองสาธารณสุข (รพ.สต.มะขามสูง)	สำนักงานงบประมาณ

ลำดับที่	โครงการ	ปีงบประมาณ พ.ศ. ๒๕๖๖ - ๒๕๗๐					รวม	หน่วยงานที่ รับผิดชอบ	แหล่งงบประมาณ
		ปี ๒๕๖๖	ปี ๒๕๖๗	ปี ๒๕๖๘	ปี ๒๕๖๙	ปี ๒๕๗๐			
๔๔	จัดซื้อเครื่องคอมพิวเตอร์โน้ตบุ๊ก สำหรับงาน ประมวลผล จำนวน ๖ เครื่อง ราคาเครื่องละ ๒๒,๐๐๐ บาท (จัดซื้อตามเกณฑ์ราคากลางและ คุณลักษณะพื้นฐานการจัดหาอุปกรณ์และระบบ คอมพิวเตอร์ ฉบับเดือน ธันวาคม ๒๕๖๔ กระทรวงดิจิทัลเพื่อเศรษฐกิจและสังคม) - จัดหาปีละ ๒ เครื่อง		๔๔,๐๐๐	๔๔,๐๐๐	๔๔,๐๐๐		๑๓๒,๐๐๐	กองสาธารณสุข (รพ.สต.มะขามสูง)	สำนักงานงบประมาณ
๔๕	เครื่องคอมพิวเตอร์ โน้ตบุ๊ก สำหรับประมวล จำนวน ๒ เครื่องๆละ ๒๒.๐๐๐ บาท (เกณฑ์ ราคากลางและคุณลักษณะพื้นฐาน กระทรวง ICT รายการที่ ๑๒ )	๔๔,๐๐๐					๔๔,๐๐๐	กองสาธารณสุข (รพ.สต.บ้านร่อง ยั้งข้าว)	สำนักงานงบประมาณ
๔๖	เครื่องคอมพิวเตอร์ All in one สำหรับประมวล จำนวน ๓ เครื่องๆละ ๒๓,๐๐๐ บาท (เกณฑ์ ราคากลางและคุณลักษณะพื้นฐาน กระทรวง ICT รายการที่ ๑๐ )	๖๙,๐๐๐					๖๙,๐๐๐	กองสาธารณสุข (รพ.สต.บ้านร่อง ยั้งข้าว)	สำนักงานงบประมาณ
๔๗	โครงการโรงพยาบาลส่งเสริมสุขภาพตำบล อัจฉริยะ (สมาร์ท รพ.สต)	๑,๐๐๐,๐๐๐					๑,๐๐๐,๐๐๐	กองสาธารณสุข (รพ.สต.วังพิกกุล)	อบจ.พิษณุโลก
รวม		๙,๖๑๓,๙๐๐	๒,๕๓๗,๐๐๐	๑,๘๑๘,๐๐๐	๑,๒๔๑,๐๐๐	๑,๐๑๑,๐๐๐	๑๖,๒๒๐,๙๐๐		

## ยุทธศาสตร์ที่ ๙. พัฒนาการบริหารจัดการ

## กลยุทธ์ที่ ๒. พัฒนาประสิทธิภาพในการบริหารจัดการองค์กรภายใต้หลักธรรมาภิบาล

ลำดับที่	โครงการ	ปีงบประมาณ พ.ศ. ๒๕๖๖ - ๒๕๗๐					รวม	หน่วยงานที่รับผิดชอบ	แหล่งงบประมาณ
		ปี ๒๕๖๖	ปี ๒๕๖๗	ปี ๒๕๖๘	ปี ๒๕๖๙	ปี ๒๕๗๐			
๑	โครงการพัฒนาระบบการจัดการการเงินการคลังระบบบริการปฐมภูมิ	๙๐,๐๐๐	๙๐,๐๐๐	๙๐,๐๐๐	๙๐,๐๐๐	๙๐,๐๐๐	๔๕๐,๐๐๐	รพ.สต.บ้านหนองขมื่น รพ.สต.ชมพู่ รพ.สต.บ้านน้อย ชุมชนี่เหล็ก	
๒	โครงการพัฒนาระบบควบคุมภายในและบริหารความเสี่ยง	๖๐,๐๐๐	๖๐,๐๐๐	๖๐,๐๐๐	๖๐,๐๐๐	๖๐,๐๐๐	๓๐๐,๐๐๐	รพ.สต.บ้านหนองขมื่น รพ.สต.ชมพู่ รพ.สต.บ้านน้อย ชุมชนี่เหล็ก	
รวม		๑๕๐,๐๐๐	๑๕๐,๐๐๐	๑๕๐,๐๐๐	๑๕๐,๐๐๐	๑๕๐,๐๐๐	๗๕๐,๐๐๐		

## ยุทธศาสตร์ที่ ๙. พัฒนาการบริหารจัดการ

## กลยุทธ์ที่ ๓. พัฒนาประสิทธิภาพการบริหารจัดการทรัพยากรให้ประชาชนได้รับบริการสาธารณสุขที่ดีกว่าเดิม

ลำดับที่	โครงการ	ปีงบประมาณ พ.ศ. ๒๕๖๖ - ๒๕๗๐					รวม	หน่วยงานที่รับผิดชอบ	แหล่งงบประมาณ
		ปี ๒๕๖๖	ปี ๒๕๖๗	ปี ๒๕๖๘	ปี ๒๕๖๙	ปี ๒๕๗๐			
๑	โครงการจัดซื้อเครื่องซักผ้า แบบธรรมดา ขนาด ๑๕ กิโลกรัม จำนวน ๑ เครื่อง		๑๘,๐๐๐				๑๘,๐๐๐	รพ.สต.บ้านปรือ กระเทียม	
๒	โครงการจัดซื้อรถเข็นผ้าเปื้อน ทำด้วยโลหะไม่เป็นสนิม ขนาดตัวรถไม่น้อยกว่า ๖๐ x ๑๐๕ x ๗๐ เซนติเมตร จำนวน ๑ คัน		๑๔,๐๐๐				๑๔,๐๐๐	รพ.สต.บ้านปรือ กระเทียม	

ลำดับที่	โครงการ	ปีงบประมาณ พ.ศ. ๒๕๖๖ - ๒๕๗๐					รวม	หน่วยงานที่ รับผิดชอบ	แหล่งงบประมาณ
		ปี ๒๕๖๖	ปี ๒๕๖๗	ปี ๒๕๖๘	ปี ๒๕๖๙	ปี ๒๕๗๐			
๓	เครื่องวัดความดันโลหิตชนิดอัตโนมัติแบบสอด แขน จำนวน ๑ เครื่อง		๗๐,๐๐๐				๗๐,๐๐๐		รพ.สต.เนินเพิ่ม
๔	เครื่องปิดช่องบรรจุเวชภัณฑ์ชนิดมือกดจำนวน ๑ เครื่อง		๒๘,๐๐๐				๒๘,๐๐๐		รพ.สต.เนินเพิ่ม
๕	รถเข็นผ้าเปื้อน จำนวน ๑ คัน		๑๑,๕๐๐				๑๑,๕๐๐		รพ.สต.เนินเพิ่ม
๖	เครื่องหมุนเหวี่ยงเพื่อตรวจปริมาตรเม็ดเลือด แดงอัดแน่น (Hematocrit centrifuge)				๗๐,๐๐๐		๗๐,๐๐๐		รพ.สต.เนินเพิ่ม
๗	เครื่องวัดความดันโลหิตอัตโนมัติ ๑๐ เครื่องๆละ ๒,๖๐๐ บาท เครื่องเล็ก		๒๖,๐๐๐				๒๖,๐๐๐		รพ.สต.บ้านนา จาน
๘	เครื่องซังน้ำหนักแบบดิจิตอลพร้อมที่วัดส่วนสูง ๑ เครื่อง		๒๐,๐๐๐				๒๐,๐๐๐		รพ.สต.บ้านนา จาน
๙	รถเข็นชนิดนั่ง คันละ ๗,๕๐๐ บาท ๒ คัน					๑๕,๐๐๐	๑๕,๐๐๐		รพ.สต.บ้านนา จาน
๑๐	โครงการจัดซื้อรถเข็นชนิดนั่ง สำหรับให้บริการ ผู้ป่วยนอกในสถานบริการ จำนวน ๔ คัน		๑๕,๐๐๐	๑๕,๐๐๐			๓๐,๐๐๐		รพ.สต.ท่านางงาม
๑๑	โครงการจัดซื้อรถเข็นผ้าเปื้อน สำหรับห้องจ่าย กลาง จำนวน ๑ คัน		๑๔,๐๐๐				๑๔,๐๐๐		รพ.สต.ท่านางงาม
๑๒	โครงการจัดซื้อเครื่องซังน้ำหนักแบบดิจิตอล พร้อมที่วัดส่วนสูง สำหรับให้บริการผู้ป่วยนอก ในสถานบริการ จำนวน ๓ เครื่อง		๔๐,๐๐๐		๒๐,๐๐๐		๖๐,๐๐๐		รพ.สต.ท่านางงาม

ลำดับที่	โครงการ	ปีงบประมาณ พ.ศ. ๒๕๖๖ - ๒๕๗๐					รวม	หน่วยงานที่ รับผิดชอบ	แหล่งงบประมาณ
		ปี ๒๕๖๖	ปี ๒๕๖๗	ปี ๒๕๖๘	ปี ๒๕๖๙	ปี ๒๕๗๐			
๑๓	โครงการจัดซื้อรถเข็นชนิดนั่ง สำหรับให้บริการผู้ป่วยนอกในสถานบริการ จำนวน ๔ คัน		๑๕,๐๐๐	๑๕,๐๐๐			๓๐,๐๐๐		รพสต.บ้านปรีอกระเทียม
๑๔	โครงการจัดซื้อเครื่องชั่งน้ำหนักแบบดิจิตอลพร้อมที่วัดส่วนสูง สำหรับให้บริการผู้ป่วยนอกในสถานบริการ จำนวน ๓ เครื่อง		๔๐,๐๐๐		๒๐,๐๐๐		๖๐,๐๐๐		รพสต.บ้านปรีอกระเทียม
๑๕	โครงการซื้อตู้เย็น ขนาด ๑๓ คิวบิกฟุต จำนวน ๒ เครื่อง ราคาเครื่องละ ๑๘,๕๐๐ บาท		๓๗,๐๐๐				๓๗,๐๐๐		รพสต.บ้านปรีอกระเทียม
๑๖	โครงการซื้อเตียงเฟรมโลหะ ชนิดมือหมุนแบบ ข. จำนวน ๒ เตียง		๓๒,๐๐๐				๓๒,๐๐๐		รพสต.บ้านปรีอกระเทียม
๑๗	โครงการจัดซื้อรถเข็นชนิดนั่ง สำหรับให้บริการผู้ป่วยนอกในสถานบริการ จำนวน ๒ คัน		๗,๕๐๐	๗,๕๐๐			๑๕,๐๐๐		รพสต.ในนิคมบางระกำ
๑๘	โครงการจัดซื้อรถเข็นผ้าเปื้อน สำหรับห้องจ่ายกลาง จำนวน ๑ คัน		๑๔,๐๐๐				๑๔,๐๐๐		รพสต.ในนิคมบางระกำ
๑๙	โครงการจัดซื้อรถเข็นชนิดนั่ง สำหรับให้บริการผู้ป่วยนอกในสถานบริการ จำนวน ๔ คัน			๑๕,๐๐๐		๑๕,๐๐๐	๓๐,๐๐๐		รพสต.บ้านชุมแสง
๒๐	โครงการจัดซื้อรถเข็นผ้าเปื้อน สำหรับห้องจ่ายกลาง จำนวน ๑ คัน		๑๔,๐๐๐				๑๔,๐๐๐		รพสต.บ้านชุมแสง

ลำดับที่	โครงการ	ปีงบประมาณ พ.ศ. ๒๕๖๖ - ๒๕๗๐					รวม	หน่วยงานที่ รับผิดชอบ	แหล่งงบประมาณ
		ปี ๒๕๖๖	ปี ๒๕๖๗	ปี ๒๕๖๘	ปี ๒๕๖๙	ปี ๒๕๗๐			
๒๑	โครงการจัดซื้อเครื่องชั่งน้ำหนักแบบดิจิตอลพร้อมที่วัดส่วนสูง สำหรับให้บริการผู้ป่วยนอกในสถานบริการ จำนวน ๓ เครื่อง		๒๐,๐๐๐		๔๐,๐๐๐		๖๐,๐๐๐		รพสต.บ้านชุมแสง
๒๒	โครงการจัดซื้อเครื่องซักผ้า แบบธรรมดา ขนาด ๑๕ กิโลกรัม จำนวน ๑ เครื่อง สำหรับทำความสะอาดผ้าห่อเซต ผ้าปูเตียงคนไข้ในสถานบริการ		๑๘,๐๐๐				๑๘,๐๐๐		รพสต.บ้านชุมแสง
๒๓	โครงการจัดซื้อรถเข็นชนิดนั่ง สำหรับให้บริการผู้ป่วยนอกในสถานบริการ จำนวน ๔ คัน		๑๕,๐๐๐		๑๕,๐๐๐		๓๐,๐๐๐		รพสต.บ่อทอง
๒๔	โครงการจัดซื้อรถเข็นผ้าเปื้อน สำหรับห้องจ่ายกลาง จำนวน ๑ คัน		๑๔,๐๐๐				๑๔,๐๐๐		รพสต.บ่อทอง
๒๕	โครงการจัดซื้อเครื่องชั่งน้ำหนักแบบดิจิตอลพร้อมที่วัดส่วนสูง สำหรับให้บริการผู้ป่วยนอกในสถานบริการ จำนวน ๓ เครื่อง		๔๐,๐๐๐			๒๐,๐๐๐	๖๐,๐๐๐		รพสต.บ่อทอง
๒๖	จัดซื้อเครื่องชั่งน้ำหนักแบบดิจิตอลพร้อมที่วัดส่วนสูง จำนวน ๒ เครื่อง ราคาเครื่องละ ๒๐,๐๐๐ บาท (จัดซื้อตามบัญชีราคามาตรฐานครุภัณฑ์ กองมาตรฐานงบประมาณ ๑ สำนักงบประมาณ ธันวาคม ๒๕๖๔) - จัดหาปีละ ๑ เครื่อง		๒๐,๐๐๐				๒๐,๐๐๐		รพ.สต.ดอนทอง

ลำดับที่	โครงการ	ปีงบประมาณ พ.ศ. ๒๕๖๖ - ๒๕๗๐					รวม	หน่วยงานที่ รับผิดชอบ	แหล่งงบประมาณ
		ปี ๒๕๖๖	ปี ๒๕๖๗	ปี ๒๕๖๘	ปี ๒๕๖๙	ปี ๒๕๗๐			
๒๗	จัดซื้อเครื่องวัดความดันโลหิตชนิดอัตโนมัติแบบ สอดแขน จำนวน ๒ เครื่อง ราคาเครื่องละ ๗๐,๐๐๐ บาท (จัดซื้อตามบัญชีราคามาตรฐาน ครุภัณฑ์ กองมาตรฐานงบประมาณ ๑ สำนัก งบประมาณ ธันวาคม ๒๕๖๔) - จัดหาปีละ ๑ เครื่อง		๗๐,๐๐๐				๗๐,๐๐๐		รพ.สต.ดอนทอง
๒๘	ปรับปรุงอาคาร รพ.สต.วัดพริก ห้องพยาบาล ห้องส่งเสริม ห้องฉุกเฉิน และห้องเวชระเบียน ข้อมูล		๖๕๐,๐๐๐				๖๕๐,๐๐๐		รพ.สต.วัดพริก
๒๙	ปรับปรุงอาคาร รพ.สต.วัดพริก ห้องเฝ้าไข้ ห้อง เก็บยาและเวชภัณฑ์ ห้องสังเกตอาการ และห้อง ให้คำปรึกษา		๒๕๐,๐๐๐				๒๕๐,๐๐๐		รพ.สต.วัดพริก
๓๐	ปรับปรุงห้องคัดกรองโรคติดต่อ		๘๕,๐๐๐				๘๕,๐๐๐		รพ.สต.วัดพริก
๓๑	ปรับปรุงห้องชันสูตร		๙๕,๐๐๐				๙๕,๐๐๐		รพ.สต.วัดพริก
๓๒	ล้างออกซิเจนพร้อมอุปกรณ์การให้ครบชุด จำนวน ๒ เครื่องๆละ ๑๑,๐๐๐ บาท (จัดซื้อ ตามบัญชีรายการครุภัณฑ์สำนักงาน ปลัดกระทรวงสาธารณสุข)			๒๒,๐๐๐			๒๒,๐๐๐		รพ.สต.วัดพริก



ลำดับที่	โครงการ	ปีงบประมาณ พ.ศ. ๒๕๖๖ - ๒๕๗๐					รวม	หน่วยงานที่ รับผิดชอบ	แหล่งงบประมาณ
		ปี ๒๕๖๖	ปี ๒๕๖๗	ปี ๒๕๖๘	ปี ๒๕๖๙	ปี ๒๕๗๐			
๓๓	เตียงผู้ป่วยนอนชนิดมือหมุน แบบ ข. จำนวน ๒ เตียงๆ ละ ๑๖,๐๐๐ บาท (จัดซื้อตามบัญชีราคามาตรฐานครุภัณฑ์กองมาตรฐานงบประมาณ ๑ สำนักงบประมาณ ธันวาคม ๒๕๖๔)		๓๒,๐๐๐				๓๒,๐๐๐		รพ.สต.วัดพริก
๓๔	เครื่องนึ่งฆ่าเชื้อจุลินทรีย์ด้วยไอน้ำระบบอัตโนมัติขนาดไม่น้อยกว่า ๔๐ ลิตร จำนวน ๑ เครื่องๆละ ๙๕,๐๐๐ บาท (จัดซื้อตามบัญชีรายการครุภัณฑ์ สำนักงานปลัดกระทรวงสาธารณสุข)				๙๕,๐๐๐		๙๕,๐๐๐		รพ.สต.วัดพริก
๓๕	เครื่องเครื่องวัดความดันโลหิตชนิดอัตโนมัติแบบสอดแขน จำนวน ๒ เครื่องๆ ละ ๗๐,๐๐๐ บาท (จัดซื้อตามบัญชีราคามาตรฐานครุภัณฑ์กองมาตรฐานงบประมาณ ๑ สำนักงบประมาณ ธันวาคม ๒๕๖๔)		๗๐,๐๐๐		๗๐,๐๐๐		๑๔๐,๐๐๐		รพ.สต.วัดพริก
๓๖	ชุดตรวจหูดตา (OphthalmoOtoscope) จำนวน ๑ ชุดๆละ ๒๕,๐๐๐ บาท (จัดซื้อตามบัญชีรายการครุภัณฑ์ สำนักงานปลัดกระทรวงสาธารณสุข)			๒๕,๐๐๐			๒๕,๐๐๐		รพ.สต.วัดพริก

ลำดับที่	โครงการ	ปีงบประมาณ พ.ศ. ๒๕๖๖ - ๒๕๗๐					รวม	หน่วยงานที่ รับผิดชอบ	แหล่งงบประมาณ
		ปี ๒๕๖๖	ปี ๒๕๖๗	ปี ๒๕๖๘	ปี ๒๕๖๙	ปี ๒๕๗๐			
๓๗	เครื่องผลิตออกซิเจน ขนาด ๕ ลิตร จำนวน ๒ เครื่องๆละ ๒๕,๐๐๐ บาท (จัดซื้อตามบัญชีรายการครุภัณฑ์สำนักงานปลัดกระทรวงสาธารณสุข)			๕๐,๐๐๐			๕๐,๐๐๐		รพ.สต.วัดพริก
๓๘	เตียงตรวจโรคทั่วไป จำนวน ๒ เตียงๆละ ๑๒,๐๐๐ บาท (จัดซื้อตามบัญชีรายการครุภัณฑ์สำนักงานปลัดกระทรวงสาธารณสุข)					๒๔,๐๐๐	๒๔,๐๐๐		รพ.สต.วัดพริก
๓๙	เครื่องปิดช่อง บรรจุเวชภัณฑ์ ชนิดมือกด จำนวน ๑ เครื่องๆละ ๒๘,๐๐๐ บาท (จัดซื้อตามบัญชีรายการครุภัณฑ์สำนักงานปลัดกระทรวงสาธารณสุข)	๒๘,๐๐๐					๒๘,๐๐๐		รพ.สต.วัดพริก
๔๐	เครื่องดูดเสมหะ จำนวน ๒ เครื่องๆละ ๑๒,๐๐๐ บาท (จัดซื้อตามบัญชีรายการครุภัณฑ์ สำนักงานงบประมาณ ธันวาคม ๒๕๖๔)					๑๑,๘๐๐	๑๑,๘๐๐		รพ.สต.วัดพริก
๔๑	รถเข็นชนิดนั่ง จำนวน ๑๐ คันๆ ละ ๗,๕๐๐ บาท (จัดซื้อตามบัญชีราคามาตรฐานครุภัณฑ์ กองมาตรฐานงบประมาณ ๑ สำนักงานงบประมาณ ธันวาคม ๒๕๖๔)		๓๗,๕๐๐		๓๗,๕๐๐		๗๕,๐๐๐		รพ.สต.วัดพริก
๔๒	เครื่องปั่นเม็ดเลือดแดงอัตโนมัติ (Hematocrit) จำนวน ๑ เครื่องๆละ (จัดซื้อตามบัญชีรายการครุภัณฑ์สำนักงานปลัดกระทรวงสาธารณสุข)		๕๔,๐๐๐				๕๔,๐๐๐		รพ.สต.วัดพริก

ลำดับที่	โครงการ	ปีงบประมาณ พ.ศ. ๒๕๖๖ - ๒๕๗๐					รวม	หน่วยงานที่ รับผิดชอบ	แหล่งงบประมาณ
		ปี ๒๕๖๖	ปี ๒๕๖๗	ปี ๒๕๖๘	ปี ๒๕๖๙	ปี ๒๕๗๐			
๔๓	จัดซื้อถังขยะสแตนเลสแบบเท้าเหยียบ สำหรับ ทิ้งขยะทั่วไป หรือขยะติดเชื้อ จำนวน ๒ ถังๆ ละ ๕,๕๐๐ บาท (จัดซื้อตามบัญชีรายการครุภัณฑ์ สำนักงานปลัดกระทรวงสาธารณสุข)		๑๑,๐๐๐				๑๑,๐๐๐		รพ.สต.วัดพริก
๔๔	จัดซื้อเค้เตออร์สเตรเลสแบบลิ้นชัก ๖ อัน Siamworldsupply จำนวน ๑ ตัวๆ ละ ๒๕,๐๐๐ บาท (จัดซื้อตามบัญชีรายการ ครุภัณฑ์สำนักงานปลัดกระทรวงสาธารณสุข)				๒๕,๐๐๐		๒๕,๐๐๐		รพ.สต.วัดพริก
๔๕	รถเข็นผ้าเปื้อน จำนวน ๑ คัน (จัดซื้อตามบัญชี รายการครุภัณฑ์สำนักงานปลัดกระทรวง สาธารณสุข) (สำนักงานงบประมาณ ฐค.๖๔ รายการที่ ๓.๘)		๑๔,๐๐๐				๑๔,๐๐๐		รพ.สต.บ้านเสาหิน
๔๖	จัดซื้อเครื่องซักผ้า แบบธรรมดา ขนาด ๑๕ กิโลกรัม จำนวน ๑ เครื่อง ราคาเครื่องละ ๑๘,๐๐๐ บาท (จัดซื้อตามบัญชีราคามาตรฐาน ครุภัณฑ์ กองมาตรฐานงบประมาณ ๑ สำนัก งบประมาณ ธันวาคม ๒๕๖๔)		๑๘,๐๐๐				๑๘,๐๐๐		รพ.สต.ท่าทอง

ลำดับที่	โครงการ	ปีงบประมาณ พ.ศ. ๒๕๖๖ - ๒๕๗๐					รวม	หน่วยงานที่ รับผิดชอบ	แหล่งงบประมาณ
		ปี ๒๕๖๖	ปี ๒๕๖๗	ปี ๒๕๖๘	ปี ๒๕๖๙	ปี ๒๕๗๐			
๔๗	จัดซื้อเครื่องชั่งน้ำหนักแบบดิจิตอลพร้อมที่วัด ส่วนสูง จำนวน ๒ เครื่อง ราคาเครื่องละ ๒๐,๐๐๐ บาท (จัดซื้อตามบัญชีราคามาตรฐาน ครุภัณฑ์ กองมาตรฐานงบประมาณ ๑ สำนัก งบประมาณ ธันวาคม ๒๕๖๔) - จัดหาปีละ ๑ เครื่อง		๒๐,๐๐๐			๒๐,๐๐๐	๔๐,๐๐๐		รพ.สต.ปากโทก
๔๘	จัดซื้อเครื่องวัดความดันโลหิตชนิดอัตโนมัติแบบ สอดแขน จำนวน ๒ เครื่อง ราคาเครื่องละ ๓๕,๐๐๐ บาท (จัดซื้อตามบัญชีราคามาตรฐาน ครุภัณฑ์ กองมาตรฐานงบประมาณ ๑ สำนัก งบประมาณ ธันวาคม ๒๕๖๔) - จัดหาปีละ ๑ เครื่อง				๓๕,๐๐๐		๓๕,๐๐๐		รพ.สต.ปากโทก
๔๙	รถเข็นผ้าเปื้อน จำนวน ๑ คันๆละ ๑๔,๐๐๐ บาท (จัดซื้อตามบัญชีรายการครุภัณฑ์ สำนักงานปลัดกระทรวงสาธารณสุข)		๑๔,๐๐๐				๑๔,๐๐๐		รพ.สต.ปากโทก
๕๐	เตียงเฟวเลอร์ชนิดมือหมุน แบบ ข จำนวน ๑ เตียงๆละ ๑๖,๐๐๐ บาท (จัดซื้อตามบัญชี รายการครุภัณฑ์สำนักงานปลัดกระทรวง สาธารณสุข)				๑๖,๐๐๐		๑๖,๐๐๐		รพ.สต.ปากโทก
๕๑	เครื่องดูดเสมหะ จำนวน ๒ เครื่องๆละ ๑๑,๘๐๐ บาท -จัดซื้อละ ๑ เครื่อง				๑๑,๘๐๐	๑๑,๘๐๐	๒๓,๖๐๐		รพ.สต.ปากโทก

ลำดับที่	โครงการ	ปีงบประมาณ พ.ศ. ๒๕๖๖ - ๒๕๗๐					รวม	หน่วยงานที่ รับผิดชอบ	แหล่งงบประมาณ
		ปี ๒๕๖๖	ปี ๒๕๖๗	ปี ๒๕๖๘	ปี ๒๕๖๙	ปี ๒๕๗๐			
๕๒	จัดซื้อเครื่องชั่งน้ำหนักแบบดิจิตอลพร้อมที่วัด ส่วนสูง จำนวน ๒ เครื่อง ราคาเครื่องละ ๒๐,๐๐๐ บาท (จัดซื้อตามบัญชีราคามาตรฐาน ครุภัณฑ์ กองมาตรฐานงบประมาณ ๑ สำนัก งบประมาณ ธันวาคม ๒๕๖๔) - จัดหาปีละ ๑ เครื่อง		๒๐,๐๐๐			๒๐,๐๐๐	๔๐,๐๐๐		รพ.สต.ท่าโพธิ์
๕๓	จัดซื้อเครื่องวัดความดันโลหิตชนิดอัตโนมัติแบบ สอดแขน จำนวน ๒ เครื่อง ราคาเครื่องละ ๗๐,๐๐๐ บาท (จัดซื้อตามบัญชีราคามาตรฐาน ครุภัณฑ์ กองมาตรฐานงบประมาณ ๑ สำนัก งบประมาณ ธันวาคม ๒๕๖๔) - จัดหาปีละ ๑ เครื่อง		๗๐,๐๐๐			๗๐,๐๐๐	๑๔๐,๐๐๐		รพ.สต.ท่าโพธิ์
๕๔	จัดซื้อเครื่องชั่งน้ำหนักแบบดิจิตอลพร้อมที่วัด ส่วนสูง จำนวน ๒ เครื่อง ราคาเครื่องละ ๒๐,๐๐๐ บาท (จัดซื้อตามบัญชีราคามาตรฐาน ครุภัณฑ์ กองมาตรฐานงบประมาณ ๑ สำนัก งบประมาณ ธันวาคม ๒๕๖๔) - จัดหาปีละ ๑ เครื่อง		๒๐,๐๐๐			๒๐,๐๐๐	๔๐,๐๐๐		รพ.สต.มะขามสูง

ลำดับที่	โครงการ	ปีงบประมาณ พ.ศ. ๒๕๖๖ - ๒๕๗๐					รวม	หน่วยงานที่ รับผิดชอบ	แหล่งงบประมาณ
		ปี ๒๕๖๖	ปี ๒๕๖๗	ปี ๒๕๖๘	ปี ๒๕๖๙	ปี ๒๕๗๐			
๕๕	จัดซื้อเครื่องวัดความดันโลหิตชนิดอัตโนมัติแบบ สอดแขน จำนวน ๒ เครื่อง ราคาเครื่องละ ๗๐,๐๐๐ บาท (จัดซื้อตามบัญชีราคามาตรฐาน ครุภัณฑ์ กองมาตรฐานงบประมาณ ๑ สำนัก งบประมาณ ธันวาคม ๒๕๖๔) - จัดหาปีละ ๑ เครื่อง				๗๐,๐๐๐		๗๐,๐๐๐		รพ.สต.มะขามสูง
๕๖	รถเข็นผ้าเปื้อน จำนวน ๑ คัน (สำนัก งบประมาณ ธค.๖๔ รายการที่ ๓.๘)		๑๔,๐๐๐				๑๔,๐๐๐		รพ.สต.บ้านร้อง ยั้งข้าว
๕๗	รถเข็นชนิดนอน จำนวน ๑ คัน (สำนัก งบประมาณ ธค.๖๔ รายการที่ ๓.๕)		๒๐,๐๐๐				๒๐,๐๐๐		รพ.สต.บ้านร้อง ยั้งข้าว
๕๘	เตียงตรวจโรคทั่วไป จำนวน ๑ เตียง(จัดซื้อตาม บัญชีรายการครุภัณฑ์สำนักงานปลัดกระทรวง สาธารณสุข รายการที่ ๕๕๗)		๖,๐๐๐				๖,๐๐๐		รพ.สต.บ้านร้อง ยั้งข้าว
๕๙	เครื่องหมุนเหวี่ยงเพื่อตรวจปริมาตรเม็ดเลือด แดงอัดแน่น (Hematocrit centrifuge) (ตาม บัญชีรายการครุภัณฑ์สำนักงานปลัดกระทรวง สาธารณสุข รายการที่ ๘๘ กบรส)		๗๐,๐๐๐				๗๐,๐๐๐		รพ.สต.บ้านร้อง ยั้งข้าว
๖๐	โครงการจัดซื้อเครื่องซักผ้าแบบธรรมดา ขนาด ๑๕ กิโลกรัม จำนวน ๒ เครื่อง		๑๘,๐๐๐		๑๘,๐๐๐		๓๖,๐๐๐		รพ.สต.วังพิกกุล
๖๑	โครงการซื้อตู้เย็น ขนาด ๑๓ คิวบิกฟุต จำนวน ๒ เครื่อง ราคาเครื่องละ ๑๘,๕๐๐ บาท		๑๘,๕๐๐			๑๘,๕๐๐	๓๗,๐๐๐		รพ.สต.วังพิกกุล

ลำดับที่	โครงการ	ปีงบประมาณ พ.ศ. ๒๕๖๖ - ๒๕๗๐					รวม	หน่วยงานที่ รับผิดชอบ	แหล่งงบประมาณ
		ปี ๒๕๖๖	ปี ๒๕๖๗	ปี ๒๕๖๘	ปี ๒๕๖๙	ปี ๒๕๗๐			
๖๒	โครงการจัดซื้อเครื่องวัดความดันโลหิตชนิด อัตโนมัติแบบสอดแขน จำนวน ๒ เครื่อง				๗๐,๐๐๐	๗๐,๐๐๐	๑๔๐,๐๐๐		รพ.สต.วังพิบูล
๖๓	จัดซื้อเครื่องนึ่งฆ่าเชื้อจุลินทรีย์ด้วยไอน้ำระบบ อัตโนมัติขนาดไม่น้อยกว่า ๔๐ ลิตร				๙๕,๐๐๐		๙๕,๐๐๐		กองสาธารณสุข รพ.สต.บ้านนุช เทียน
๖๔	จัดซื้อโคมไพตรวจภายใน / ผ่าตัดเล็กจำนวน ๑ เครื่อง			๑๘,๐๐๐			๑๘,๐๐๐		กองสาธารณสุข รพ.สต.บ้านตาจุม
๖๕	เครื่องผลิตออกซิเจน ขนาด ๑๐ ลิตรจำนวน ๑ เครื่อง		๔๐,๐๐๐				๔๐,๐๐๐		กองสาธารณสุข รพ.สต.บ้านตาจุม
๖๖	เตียงตรวจโรค จำนวน ๑ เตียง			๑๒,๐๐๐			๑๒,๐๐๐		กองสาธารณสุข รพ.สต.บ้านตาจุม
๖๗	จัดซื้อเครื่องนึ่งฆ่าเชื้อจุลินทรีย์ด้วยไอน้ำระบบ อัตโนมัติขนาดไม่น้อยกว่า ๔๐ ลิตร				๙๕,๐๐๐		๙๕,๐๐๐		กองสาธารณสุข รพ.สต.ท่าสะแก
๖๘	จัดซื้อเครื่องนึ่งฆ่าเชื้อจุลินทรีย์ด้วยไอน้ำระบบ อัตโนมัติขนาดไม่น้อยกว่า ๔๐ ลิตร				๙๕,๐๐๐		๙๕,๐๐๐		กองสาธารณสุข รพ.สต.บ่อภาค
๖๙	เครื่องฟังเสียงหัวใจเด็กในครรภ์ จำนวน ๑ เครื่องๆละ ๓๐,๐๐๐ บาท				๓๐,๐๐๐		๓๐,๐๐๐		กองสาธารณสุข รพ.สต.บ่อภาค
๗๐	ปั้มน้ำแบบอัตโนมัติ ขนาด ๔๐๐ วัตต์(ภายใต้ โครงการปรับปรุงและซ่อมแซมระบบประปา)		๑๑,๐๐๐				๑๑,๐๐๐		กองสาธารณสุข รพ.สต.บ่อภาค
๗๑	ปั้มน้ำแบบอัตโนมัติ ขนาด ๒๕๐ วัตต์(ภายใต้ โครงการก่อสร้างห้องน้ำ)		๕,๐๐๐				๕,๐๐๐		กองสาธารณสุข รพ.สต.บ่อภาค

ลำดับที่	โครงการ	ปีงบประมาณ พ.ศ. ๒๕๖๖ - ๒๕๗๐					รวม	หน่วยงานที่ รับผิดชอบ	แหล่งงบประมาณ
		ปี ๒๕๖๖	ปี ๒๕๖๗	ปี ๒๕๖๘	ปี ๒๕๖๙	ปี ๒๕๗๐			
๗๒	ถังเก็บน้ำไฟเบอร์กลาสขนาด ๕๐๐๐ ลิตร (ภายใต้โครงการปรับปรุงและซ่อมแซมระบบ ประปา)		๑๓๖,๐๐๐				๑๓๖,๐๐๐		กองสาธารณสุข รพ.สต.บ่อภาค
๗๓	จัดซื้อถังออกซิเจนพร้อมอุปกรณ์การใช้ครบชุด จำนวน ๒ เครื่องๆละ ๑๑,๐๐๐ บาท		๒๒,๐๐๐				๒๒,๐๐๐		กองสาธารณสุข รพ.สต.สวนเมี่ยง
๗๔	จัดซื้อเครื่องนึ่งฆ่าเชื้อจุลินทรีย์ด้วยไอน้ำระบบ อัตโนมัติขนาดไม่น้อยกว่า ๔๐ ลิตร จำนวน ๑ เครื่องๆละ ๙๕,๐๐๐ บาท			๙๕,๐๐๐			๙๕,๐๐๐		กองสาธารณสุข รพ.สต.สวนเมี่ยง
๗๕	จัดซื้อเครื่องฟังเสียงหัวใจเด็กในครรภ์ จำนวน ๑ เครื่องๆละ ๓๐,๐๐๐ บาท		๓๐,๐๐๐				๓๐,๐๐๐		กองสาธารณสุข รพ.สต.สวนเมี่ยง
๗๖	จัดซื้อชุดตรวจหูตา (OphthamoOtoscope) จำนวน ๑ ชุดๆละ ๒๕,๐๐๐ บาท		๒๕,๐๐๐				๒๕,๐๐๐		กองสาธารณสุข รพ.สต.สวนเมี่ยง
๗๗	จัดซื้อคอมพิวเตอร์ภายใน/ผ่าตัดเล็ก จำนวน ๑ เครื่องๆละ ๑๘,๐๐๐ บาท		๑๘,๐๐๐				๑๘,๐๐๐		กองสาธารณสุข รพ.สต.สวนเมี่ยง
๗๘	เครื่องผลิตออกซิเจน ขนาด ๑๐ ลิตร จำนวน ๑ เครื่องๆละ ๔๐,๐๐๐ บาท		๔๐,๐๐๐				๔๐,๐๐๐		กองสาธารณสุข รพ.สต.สวนเมี่ยง
๗๙	เตียงตรวจโรคทั่วไป จำนวน ๑ เตียงๆละ ๖,๐๐๐ บาท		๖,๐๐๐				๖,๐๐๐		กองสาธารณสุข รพ.สต.สวนเมี่ยง
๘๐	จัดซื้อเตียงเฟวเลอร์ชนิดมือหมุน แบบ ข จำนวน ๑ เตียงๆละ ๑๖,๐๐๐ บาท		๑๖,๐๐๐				๑๖,๐๐๐		กองสาธารณสุข รพ.สต.สวนเมี่ยง
๘๑	จัดซื้อรถเข็นผ้าเปื้อน จำนวน ๑ คันๆละ ๑๔,๐๐๐ บาท			๑๔,๐๐๐			๑๔,๐๐๐		กองสาธารณสุข รพ.สต.สวนเมี่ยง



ลำดับที่	โครงการ	ปีงบประมาณ พ.ศ. ๒๕๖๖ - ๒๕๗๐					รวม	หน่วยงานที่ รับผิดชอบ	แหล่งงบประมาณ
		ปี ๒๕๖๖	ปี ๒๕๖๗	ปี ๒๕๖๘	ปี ๒๕๖๙	ปี ๒๕๗๐			
๘๒	จัดซื้อเครื่องปิดช่อง บรรจุมะพร้าวชนิดมือกด จำนวน ๑ เครื่องๆละ ๒๘,๐๐๐ บาท		๒๘,๐๐๐				๒๘,๐๐๐		กองสาธารณสุข รพ.สต.สวนเมี่ยง
๘๓	จัดซื้อเครื่องวัดความดันโลหิตชนิดอัตโนมัติแบบ สอดแขน จำนวน ๑ เครื่องๆละ ๗๐,๐๐๐ บาท		๗๐,๐๐๐				๗๐,๐๐๐		กองสาธารณสุข รพ.สต.สวนเมี่ยง
๘๔	จัดซื้อเครื่องสำรองไฟฟ้า ขนาด ๑ KVA จำนวน ๔ เครื่องๆละ ๕,๗๐๐บาท		๑๑,๔๐๐	๑๑,๔๐๐			๒๒,๘๐๐		กองสาธารณสุข รพ.สต.สวนเมี่ยง
๘๕	จัดซื้อตู้เย็นขนาด ๑๓ คิวบิกฟุต จำนวน ๑ เครื่องๆละ ๑๘,๕๐๐ บาท		๑๘,๕๐๐	๑๘,๕๐๐			๓๗,๐๐๐		กองสาธารณสุข รพ.สต.สวนเมี่ยง
๘๖	จัดซื้อเครื่องซักผ้า แบบธรรมดา ขนาด ๑๕ กิโลกรัม จำนวน ๒ เครื่องๆละ ๑๘,๐๐๐ บาท		๑๘,๐๐๐				๑๘,๐๐๐		กองสาธารณสุข รพ.สต.สวนเมี่ยง
๘๗	จัดซื้อเครื่องนึ่งฆ่าเชื้อจุลินทรีย์ด้วยไอน้ำระบบ อัตโนมัติขนาดไม่น้อยกว่า ๔๐ ลิตร					๙๕,๐๐๐	๙๕,๐๐๐		กองสาธารณสุข รพ.สต.ชาติ ตระการ
๘๘	โครงการจัดซื้อเครื่องสำรองไฟฟ้า ขนาด ๑ kVA สำหรับอุปกรณ์อิเล็กทรอนิกส์ในสถานบริการ จำนวน ๑๔ เครื่อง		๓๙,๙๐๐		๓๙,๙๐๐		๗๙,๘๐๐	กองสาธารณสุข (รพ.สต.ท่า นางงาม)	สำนักงบประมาณ
๘๙	โครงการซื้อเครื่องกำเนิดไฟฟ้า ขนาด ๕ กิโลวัตต์ สำหรับระบบการสำรองไฟฟ้าห้องเก็บ ยาและเวชภัณฑ์ในสถานบริการ จำนวน ๑ เครื่อง		๕๘,๕๐๐				๕๘,๕๐๐	กองสาธารณสุข (รพ.สต.ท่า นางงาม)	สำนักงบประมาณ

ลำดับที่	โครงการ	ปีงบประมาณ พ.ศ. ๒๕๖๖ - ๒๕๗๐					รวม	หน่วยงานที่ รับผิดชอบ	แหล่งงบประมาณ
		ปี ๒๕๖๖	ปี ๒๕๖๗	ปี ๒๕๖๘	ปี ๒๕๖๙	ปี ๒๕๗๐			
๙๐	โครงการจัดซื้อเครื่องสำรองไฟฟ้า ขนาด ๑ kVA สำหรับอุปกรณ์อิเล็กทรอนิกส์ในสถานบริการ จำนวน ๑๐ เครื่อง		๒๘,๕๐๐		๒๘,๕๐๐		๕๗,๐๐๐	กองสาธารณสุข (รพสต.บ้านปรีอกระเทียม)	สำนักงบประมาณ
๙๑	โครงการซื้อเครื่องกำเนิดไฟฟ้า ขนาด ๕ กิโลวัตต์ สำหรับระบบการสำรองไฟฟ้าห้องเก็บยาแลเวชภัณฑ์ในสถานบริการ จำนวน ๑ เครื่อง		๕๘,๕๐๐				๕๘,๕๐๐	กองสาธารณสุข (รพสต.บ้านปรีอกระเทียม)	สำนักงบประมาณ
๙๑	โครงการจัดซื้อเครื่องสำรองไฟฟ้า ขนาด ๑ kVA สำหรับอุปกรณ์อิเล็กทรอนิกส์ในสถานบริการ จำนวน ๑๔ เครื่อง		๓๙,๙๐๐		๓๙,๙๐๐		๗๙,๘๐๐	กองสาธารณสุข (รพสต.ในนิคมบางระกำ)	สำนักงบประมาณ
๙๓	โครงการจัดซื้อเครื่องสำรองไฟฟ้า ขนาด ๑ kVA สำหรับอุปกรณ์อิเล็กทรอนิกส์ในสถานบริการ จำนวน ๑๔ เครื่อง		๓๙,๙๐๐		๓๙,๙๐๐		๗๙,๘๐๐	กองสาธารณสุข (รพสต.บ้านชุมแสง)	สำนักงบประมาณ
๙๔	โครงการซื้อเครื่องกำเนิดไฟฟ้า ขนาด ๕ กิโลวัตต์ สำหรับระบบการสำรองไฟฟ้าห้องเก็บยาและเวชภัณฑ์ในสถานบริการ จำนวน ๑ เครื่อง		๕๘,๕๐๐				๕๘,๕๐๐	กองสาธารณสุข (รพสต.บ้านชุมแสง)	สำนักงบประมาณ
๙๕	โครงการจัดซื้อเครื่องสำรองไฟฟ้า ขนาด ๑ kVA สำหรับอุปกรณ์อิเล็กทรอนิกส์ในสถานบริการ จำนวน ๑๔ เครื่อง		๓๙,๙๐๐		๓๙,๙๐๐		๗๙,๘๐๐	กองสาธารณสุข (รพสต.ป่อทอง)	สำนักงบประมาณ
๙๖	โครงการจัดซื้อเครื่องซักผ้า แบบธรรมดา ขนาด ๑๕ กิโลกรัม จำนวน ๑ เครื่อง สำหรับทำความสะอาดผ้าห่อเซต ผ้าปูเตียงคนไข้ในสถานบริการ		๑๒๐,๐๐๐		๑๒๐,๐๐๐		๒๔๐,๐๐๐	กองสาธารณสุข (รพสต.หนองกุลา)	สำนักงบประมาณ

ลำดับที่	โครงการ	ปีงบประมาณ พ.ศ. ๒๕๖๖ - ๒๕๗๐					รวม	หน่วยงานที่ รับผิดชอบ	แหล่งงบประมาณ
		ปี ๒๕๖๖	ปี ๒๕๖๗	ปี ๒๕๖๘	ปี ๒๕๖๙	ปี ๒๕๗๐			
๙๗	โครงการจัดซื้อเครื่องซักผ้า แบบธรรมดา ขนาด ๑๕ กิโลกรัม จำนวน ๒ เครื่อง		๓๖,๐๐๐				๓๖,๐๐๐	กองสาธารณสุข (รพ.สต.บ้านดง)	สำนักงบประมาณ
๙๘	โครงการจัดซื้อรถเข็นผ้าเปื้อน ทำด้วยโลหะไม่ เป็นสนิม ขนาดตัวรถไม่น้อยกว่า ๖๐ x ๑๐๕ x ๗๐ เซนติเมตร จำนวน ๑ คัน		๑๔,๐๐๐				๑๔,๐๐๐	กองสาธารณสุข (รพ.สต.บ้านดง)	สำนักงบประมาณ
๙๙	โครงการจัดซื้อรถเข็นชนิดนั่ง สำหรับให้บริการ ผู้ป่วยนอกในสถานบริการ จำนวน ๔ คัน		๑๕,๐๐๐		๑๕,๐๐๐		๓๐,๐๐๐	กองสาธารณสุข (รพ.สต.บ้านดง)	สำนักงบประมาณ
๑๐๐	โครงการจัดซื้อเครื่องชั่งน้ำหนักแบบดิจิตอล พร้อมที่วัดส่วนสูง สำหรับให้บริการผู้ป่วยนอก ในสถานบริการ จำนวน ๓ เครื่อง		๒๐,๐๐๐	๒๐,๐๐๐		๒๐,๐๐๐	๖๐,๐๐๐	กองสาธารณสุข (รพ.สต.บ้านดง)	สำนักงบประมาณ
๑๐๑	โครงการจัดซื้อเครื่องสำรองไฟฟ้า ขนาด ๑ kVA สำหรับอุปกรณ์อิเล็กทรอนิกส์ในสถานบริการ จำนวน ๑๔ เครื่อง		๓๙,๙๐๐		๓๙,๙๐๐		๗๙,๘๐๐	กองสาธารณสุข (รพ.สต.บ้านดง)	สำนักงบประมาณ
๑๐๒	โครงการซื้อเครื่องกำเนิดไฟฟ้า ขนาด ๕ กิโลวัตต์สำหรับระบบการสำรองไฟฟ้าห้องเก็บ ยาและเวชภัณฑ์ในสถานบริการ จำนวน ๑ เครื่อง		๕๘,๕๐๐				๕๘,๕๐๐	กองสาธารณสุข (รพ.สต.บ้านดง)	สำนักงบประมาณ
๑๐๓	โครงการปรับปรุงห้อง IC (ห้องเตรียมอุปกรณ์ เครื่องมือแพทย์โดยวิธีปราศจากเชื้อ หรือ Sterile) จำนวน ๑ ห้อง		๒๔๐,๐๐๐				๒๔๐,๐๐๐	กองสาธารณสุข (รพ.สต.บ้านดง)	สำนักงบประมาณ

ลำดับที่	โครงการ	ปีงบประมาณ พ.ศ. ๒๕๖๖ - ๒๕๗๐					รวม	หน่วยงานที่ รับผิดชอบ	แหล่งงบประมาณ
		ปี ๒๕๖๖	ปี ๒๕๖๗	ปี ๒๕๖๘	ปี ๒๕๖๙	ปี ๒๕๗๐			
๑๐๔	จัดซื้อถังน้ำแบบสแตนเลส ขนาดความจุ ๒,๕๐๐ ลิตร จำนวน ๒ ใบ ราคาละ ๑๘,๘๐๐ บาท (จัดซื้อตามบัญชีราคามาตรฐานครุภัณฑ์ กองมาตรฐานงบประมาณ ๑ สำนักงบประมาณ ธันวาคม ๒๕๖๔)		๓๗,๖๐๐				๓๗,๖๐๐	กองสาธารณสุข (รพ.สต.ดอนทอง)	สำนักงบประมาณ
๑๐๕	จัดซื้อเครื่องซักผ้า แบบธรรมดา ขนาด ๑.๕ กิโลกรัม จำนวน ๑ เครื่อง ราคาเครื่องละ ๑๘,๐๐๐ บาท (จัดซื้อตามบัญชีราคามาตรฐานครุภัณฑ์ กองมาตรฐานงบประมาณ ๑ สำนักงบประมาณ ธันวาคม ๒๕๖๔)		๑๘,๐๐๐				๑๘,๐๐๐	กองสาธารณสุข (รพ.สต.ดอนทอง)	สำนักงบประมาณ
๑๐๖	จัดซื้อตู้เย็น ขนาด ๙ คิวบิกฟุต จำนวน ๒ เครื่อง ราคาเครื่องละ ๑๓,๐๐๐ บาท (จัดซื้อตามบัญชีราคามาตรฐานครุภัณฑ์กองมาตรฐานงบประมาณ ๑ สำนักงบประมาณ ธันวาคม ๒๕๖๔) - จัดหาปีละ ๑ เครื่อง		๑๓,๐๐๐			๑๓,๐๐๐	๒๖,๐๐๐	กองสาธารณสุข (รพ.สต.ดอนทอง)	สำนักงบประมาณ
๑๐๗	ติดตั้งหม้อแปลง และปรับปรุงระบบไฟฟ้า ภายในและภายนอกอาคาร เป็นระบบ ๓ เฟส ของ รพ.สต.วัดพริก					๕๘๐,๐๐๐	๕๘๐,๐๐๐	กองสาธารณสุข (รพ.สต.วัดพริก)	สำนักงบประมาณ
๑๐๘	ห้องเก็บของ และครุภัณฑ์ทางการแพทย์				๒๕๐,๐๐๐		๒๕๐,๐๐๐	กองสาธารณสุข (รพ.สต.วัดพริก)	สำนักงบประมาณ

ลำดับที่	โครงการ	ปีงบประมาณ พ.ศ. ๒๕๖๖ - ๒๕๗๐					รวม	หน่วยงานที่ รับผิดชอบ	แหล่งงบประมาณ
		ปี ๒๕๖๖	ปี ๒๕๖๗	ปี ๒๕๖๘	ปี ๒๕๖๙	ปี ๒๕๗๐			
๑๐๙	ปรับปรุงระบบประปา	๕๐,๐๐๐					๕๐,๐๐๐	กองสาธารณสุข (รพ.สต.วัดพริก)	สำนักงบประมาณ
๑๑๐	สร้างโรงพักและคัดแยกขยะ		๙๕,๐๐๐				๙๕,๐๐๐	กองสาธารณสุข (รพ.สต.วัดพริก)	สำนักงบประมาณ
๑๑๑	เครื่องสำรองไฟฟ้า ขนาด ๑ KVA จำนวน ๑๐ เครื่องๆ ละ ๕,๗๐๐ บาท (จัดซื้อตามเกณฑ์ราคากลางและคุณลักษณะพื้นฐานการจัดหาอุปกรณ์และระบบคอมพิวเตอร์ ฉบับเดือน ธันวาคม ๒๕๖๔)		๑๑,๔๐๐	๑๑,๔๐๐	๑๑,๔๐๐	๑๑,๔๐๐	๔๕,๖๐๐	กองสาธารณสุข (รพ.สต.วัดพริก)	สำนักงบประมาณ
๑๑๒	เครื่องสำรองไฟฟ้า ขนาด ๒ KVA จำนวน ๑ เครื่องๆ ละ ๑๑,๐๐๐ บาท (จัดซื้อตามเกณฑ์ราคากลางและคุณลักษณะพื้นฐานการจัดหาอุปกรณ์และระบบคอมพิวเตอร์ ฉบับเดือน ธันวาคม ๒๕๖๔)			๑๑,๐๐๐			๑๑,๐๐๐	กองสาธารณสุข (รพ.สต.วัดพริก)	สำนักงบประมาณ
๑๑๓	จัดซื้อเครื่องซักผ้า แบบธรรมดา ขนาด ๑๕ กิโลกรัม จำนวน ๑ เครื่องๆละ ๑๘,๐๐๐ บาท (จัดซื้อตามบัญชีราคามาตรฐานครุภัณฑ์กองมาตรฐานงบประมาณ ๑ สำนักงบประมาณ ธันวาคม ๒๕๖๔)		๑๘,๐๐๐				๑๘,๐๐๐	กองสาธารณสุข (รพ.สต.วัดพริก)	สำนักงบประมาณ

ลำดับที่	โครงการ	ปีงบประมาณ พ.ศ. ๒๕๖๖ - ๒๕๗๐					รวม	หน่วยงานที่ รับผิดชอบ	แหล่งงบประมาณ
		ปี ๒๕๖๖	ปี ๒๕๖๗	ปี ๒๕๖๘	ปี ๒๕๖๙	ปี ๒๕๗๐			
๑๑๔	เครื่องฟอกอากาศ ขนาดความเร็วของแรงลมระดับสูงไม่ต่ำกว่า ๕๐๐ ซีเอฟเอ็ม จำนวน ๒ เครื่องๆละ ๔๗,๐๐๐ บาท (จัดซื้อตามบัญชีราคามาตรฐานครุภัณฑ์กองมาตรฐานงบประมาณ ๑ สำนักงบประมาณ ธันวาคม ๒๕๖๔)		๔๗,๐๐๐		๔๗,๐๐๐		๙๔,๐๐๐	กองสาธารณสุข (รพ.สต.วัดพริก)	สำนักงบประมาณ
๑๑๕	เครื่องสำรองไฟฟ้า ขนาด ๒ KVA จำนวน ๑ เครื่องๆ ละ ๑๑,๐๐๐ บาท (จัดซื้อตามเกณฑ์ราคากลางและคุณลักษณะพื้นฐานการจัดทำอุปกรณ์และระบบคอมพิวเตอร์ ฉบับเดือน ธันวาคม ๒๕๖๔)			๑๑,๐๐๐			๑๑,๐๐๐	กองสาธารณสุข (รพ.สต.วัดพริก)	สำนักงบประมาณ
๑๑๖	จัดซื้อถังน้ำแบบสแตนเลส ขนาดความจุ ๒,๕๐๐ ลิตร จำนวน ๒ ใบ ราคาละ ๑๘,๘๐๐ บาท (จัดซื้อตามบัญชีราคามาตรฐานครุภัณฑ์ กองมาตรฐานงบประมาณ ๑ สำนักงบประมาณ ธันวาคม ๒๕๖๔)		๓๗,๖๐๐				๓๗,๖๐๐	กองสาธารณสุข (รพ.สต.ท่าทอง)	สำนักงบประมาณ
๑๑๗	จัดซื้อเครื่องซักผ้า แบบธรรมดา ขนาด ๑.๕ กิโลกรัม จำนวน ๑ เครื่อง ราคเครื่องละ ๑๘,๐๐๐ บาท (จัดซื้อตามบัญชีราคามาตรฐานครุภัณฑ์ กองมาตรฐานงบประมาณ ๑ สำนักงบประมาณ ธันวาคม ๒๕๖๔)		๑๘,๐๐๐				๑๘,๐๐๐	กองสาธารณสุข (รพ.สต.ปากโทก)	สำนักงบประมาณ

ลำดับที่	โครงการ	ปีงบประมาณ พ.ศ. ๒๕๖๖ - ๒๕๗๐					รวม	หน่วยงานที่ รับผิดชอบ	แหล่งงบประมาณ
		ปี ๒๕๖๖	ปี ๒๕๖๗	ปี ๒๕๖๘	ปี ๒๕๖๙	ปี ๒๕๗๐			
๑๑๘	จัดซื้อเครื่องซักผ้า แบบธรรมดา ขนาด ๑๕ กิโลกรัม จำนวน ๑ เครื่อง ราคาเครื่องละ ๑๘,๐๐๐ บาท (จัดซื้อตามบัญชีราคามาตรฐานครุภัณฑ์ กองมาตรฐานงบประมาณ ๑ สำนักงบประมาณ ธันวาคม ๒๕๖๔)		๑๘,๐๐๐				๑๘,๐๐๐	กองสาธารณสุข (รพ.สต.ท่าโพธิ์)	สำนักงบประมาณ
๑๑๙	จัดซื้อตู้เย็น ขนาด ๙ คิวบิกฟุต จำนวน ๒ เครื่อง ราคาเครื่องละ ๑๓,๐๐๐ บาท (จัดซื้อตามบัญชีราคามาตรฐานครุภัณฑ์กองมาตรฐานงบประมาณ ๑ สำนักงบประมาณ ธันวาคม ๒๕๖๔) - จัดหาปีละ ๑ เครื่อง		๑๓,๐๐๐			๑๓,๐๐๐	๒๖,๐๐๐	กองสาธารณสุข (รพ.สต.ท่าโพธิ์)	สำนักงบประมาณ
๑๒๐	โครงการปรับปรุงระบบไฟฟ้าภายในภายนอกอาคาร รพ.สต.		๕๘๐,๐๐๐				๕๘๐,๐๐๐	กองสาธารณสุข (รพ.สต.ท่าโพธิ์)	สำนักงบประมาณ
๑๒๑	จัดซื้อเครื่องซักผ้า แบบธรรมดา ขนาด ๑๕ กิโลกรัม จำนวน ๑ เครื่อง ราคาเครื่องละ ๑๘,๐๐๐ บาท (จัดซื้อตามบัญชีราคามาตรฐานครุภัณฑ์ กองมาตรฐานงบประมาณ ๑ สำนักงบประมาณ ธันวาคม ๒๕๖๔)				๑๘,๐๐๐		๑๘,๐๐๐	กองสาธารณสุข (รพ.สต.มะขามสูง)	สำนักงบประมาณ

ลำดับที่	โครงการ	ปีงบประมาณ พ.ศ. ๒๕๖๖ - ๒๕๗๐					รวม	หน่วยงานที่ รับผิดชอบ	แหล่งงบประมาณ
		ปี ๒๕๖๖	ปี ๒๕๖๗	ปี ๒๕๖๘	ปี ๒๕๖๙	ปี ๒๕๗๐			
๑๒๒	รถยนต์ตรวจการณ์ ปริมาตรกระบอกสูบไม่ต่ำกว่า ๒๐๐๐ ซีซี.หรือ กำลังเครื่องยนต์สูงสุดไม่ต่ำกว่า ๑๑๐ กิโลวัตต์ เครื่องยนต์ดีเซล แบบขับเคลื่อน ๔ ล้อ (สำนัก งบประมาณ ๓ค.๖๔ รายการที่ ๘.๕.๒)		๑,๖๖๔,๐๐๐				๑,๖๖๔,๐๐๐	กองสาธารณสุข (รพ.สต.บ้านร้อง ยั้งข้าว)	สำนักงบประมาณ
๑๒๓	โครงการพัฒนาระบบบริการจัดการขยะติดเชื้อ ใน รพ.สต.	๓๐๐,๐๐๐	๓๐๐,๐๐๐	๓๐๐,๐๐๐	๓๐๐,๐๐๐	๓๐๐,๐๐๐	๑,๕๐๐,๐๐๐	๖ รพ.สต. ใน อำเภอพรหมพิราม	อบจ.พิษณุโลก หรือกองทุน สุขภาพตำบล
๑๒๔	โครงการปรับปรุงระบบประปาภายในสถาน บริการ							กองสาธารณสุข รพ.สต.บ้านนาตา จุม	สำนักงบประมาณ
๑๒๕	โครงการก่อสร้าง เตาเผาขยะทั่วไป							กองสาธารณสุข รพ.สต.บ้านนาตา จุม	สำนักงบประมาณ
๑๒๖	โครงการซ่อมแซมระบบไฟฟ้าระบบภายในอาคาร รพ.สต.ท่าสะแก		๑๙๐,๐๐๐				๑๙๐,๐๐๐	กองสาธารณสุข รพ.สต.ท่าสะแก	สำนักงบประมาณ
๑๒๗	ปรับปรุงระบบไฟฟ้าภายในและภายนอกอาคาร รพ.สต.สวนเมี่ยง		๓๐๐,๐๐๐				๓๐๐,๐๐๐	กองสาธารณสุข รพ.สต.สวนเมี่ยง	สำนักงบประมาณ
๑๒๘	ก่อสร้างเตาเผาขยะทั่วไป รพ.สต.สวนเมี่ยง		๑๒๐,๐๐๐				๑๒๐,๐๐๐	กองสาธารณสุข รพ.สต.สวนเมี่ยง	สำนักงบประมาณ
๑๒๙	ก่อสร้างคลังเก็บยาและเวชภัณฑ์		๑๕๐,๐๐๐				๑๕๐,๐๐๐	กองสาธารณสุข รพ.สต.สวนเมี่ยง	สำนักงบประมาณ



ลำดับที่	โครงการ	ปีงบประมาณ พ.ศ. ๒๕๖๖ - ๒๕๗๐					รวม	หน่วยงานที่ รับผิดชอบ	แหล่งงบประมาณ
		ปี ๒๕๖๖	ปี ๒๕๖๗	ปี ๒๕๖๘	ปี ๒๕๖๙	ปี ๒๕๗๐			
๑๓๐	โครงการปรับปรุงและซ่อมแซมระบบประปา		๔๐๐,๐๐๐				๔๐๐,๐๐๐	กองสาธารณสุข รพ.สต.บ่อภาค	สำนักงบประมาณ
๑๓๑	โครงการก่อสร้างเตาเผาขยะ		๘๐,๐๐๐				๘๐,๐๐๐	กองสาธารณสุข รพ.สต.บ่อภาค	สำนักงบประมาณ
๑๓๒	โครงการปรับปรุงห้องทำให้ปราศจากเชื้อ (ห้อง IC)		๔๐๐,๐๐๐				๔๐๐,๐๐๐	กองสาธารณสุข รพ.สต.บ่อภาค	สำนักงบประมาณ
๑๓๓	โครงการปรับปรุงห้องทำให้ปราศจากเชื้อ(ห้อง IC) โรงพยาบาลส่งเสริมสุขภาพตำบลชาติติ ตระการ		๑๒๐,๐๐๐				๑๒๐,๐๐๐	กองสาธารณสุข รพ.สต.ชาติ ติตระการ	สำนักงบประมาณ
๑๓๔	โครงการก่อสร้างเตาเผาขยะ		๕๐,๐๐๐				๕๐,๐๐๐	กองสาธารณสุข รพ.สต.ชาติติตระการ	สำนักงบประมาณ
๑๓๕	โครงการซ่อมแซมระบบไฟฟ้าระบบภายในอาคาร รพ.สต.ชาติติตระการ			๖๐,๐๐๐			๖๐,๐๐๐	กองสาธารณสุข รพ.สต.ชาติติตระการ	สำนักงบประมาณ
๑๓๖	โครงการปรับปรุงจุดคัดกรองโรคติดต่อ		๙๐,๐๐๐				๙๐,๐๐๐	กองสาธารณสุข รพ.สต.ชาติติตระการ	สำนักงบประมาณ
๑๓๗	โครงการสร้างจุดและเคาท์เตอร์ซักประวัติ		๕๐,๐๐๐				๕๐,๐๐๐	กองสาธารณสุข รพ.สต.ชาติติตระการ	สำนักงบประมาณ
๑๓๘	โครงการปรับปรุงที่พักขยะติดเชื้อและกำจัดสาร คัดหลั่ง รพ.สต.บ้านโคกใหญ่		๓๕,๐๐๐				๓๕,๐๐๐	รพ.สต.บ้านโคก ใหญ่	สำนักงบประมาณ
๑๓๙	โครงการปรับปรุงเตาเผาขยะ รพ.สต.บ้านโคก ใหญ่		๓๕,๐๐๐				๓๕,๐๐๐	รพ.สต.บ้านโคก ใหญ่	สำนักงบประมาณ

ลำดับที่	โครงการ	ปีงบประมาณ พ.ศ. ๒๕๖๖ - ๒๕๗๐					รวม	หน่วยงานที่ รับผิดชอบ	แหล่งงบประมาณ
		ปี ๒๕๖๖	ปี ๒๕๖๗	ปี ๒๕๖๘	ปี ๒๕๖๙	ปี ๒๕๗๐			
๑๔๐	โครงการปรับปรุงระบบไฟฟ้าในสถานบริการให้เป็นระบบ ๓ เฟส		๑๐๐,๐๐๐				๑๐๐,๐๐๐	รพ.สต.บ้านโคกใหญ่	สำนักงานงบประมาณ
๑๔๑	โครงการปรับปรุงห้องทำให้ปราศจากเชื้อ รพ.สต.บ้านโคกใหญ่			๖๐,๐๐๐			๖๐,๐๐๐	รพ.สต.บ้านโคกใหญ่	สำนักงานงบประมาณ
๑๔๒	โครงการซื้อเครื่องกำเนิดไฟฟ้า ขนาด ๕ กิโลวัตต์ สำหรับระบบการสำรองไฟฟ้าห้องเก็บยาและเวชภัณฑ์ในสถานบริการ จำนวน ๑ เครื่อง		๕๘,๕๐๐				๕๘,๕๐๐	กองสาธารณสุข (รพ.สต.บ่อทอง)	สำนักงานงบประมาณ
รวม		๓๗๘,๐๐๐	๘,๖๗๑,๐๐๐	๗๙๑,๘๐๐	๒,๐๔๗,๗๐๐	๑,๒๕๓,๕๐๐	๑๓,๑๔๒,๐๐๐		

## ยุทธศาสตร์ที่ ๙. พัฒนาการบริหารจัดการ

## กลยุทธ์ที่ ๔. สนับสนุน เสริมสร้างคุณภาพชีวิตการคุ้มครองการปฏิบัติหน้าที่ และธำรงรักษาคนดีให้มีความสุขในการทำงาน

ลำดับที่	โครงการ	ปีงบประมาณ พ.ศ. ๒๕๖๖ - ๒๕๗๐					รวม	หน่วยงานที่รับผิดชอบ	แหล่งงบประมาณ
		ปี ๒๕๖๖	ปี ๒๕๖๗	ปี ๒๕๖๘	ปี ๒๕๖๙	ปี ๒๕๗๐			
๑	โครงการจัดซื้อเครื่องตัดหญ้า แบบขี้อ่อน จำนวน ๑ เครื่อง		๑๐,๖๐๐				๑๐,๖๐๐	รพ.สต.บ้านปรือ กระเทียม	สำนักงบประมาณ
๒	โครงการจัดซื้อเครื่องตัดหญ้า แบบล้อจักรยาน จำนวน ๑ เครื่อง			๑๒,๐๐๐			๑๒,๐๐๐	รพ.สต.บ้านปรือ กระเทียม	สำนักงบประมาณ
๓	เครื่องปรับอากาศ แยกส่วน(ราคารวมค่าติดตั้ง) ขนาด ๒๔๐๐๐ PTUแบบตั้งพื้นหรือแบบแขวน จำนวน ๒ เครื่อง ๓๒,๒๐๐ บาท		๖๔,๔๐๐				๖๔,๔๐๐		รพ.สต.เนินเพิ่ม
๔	จัดซื้อเครื่องตัดหญ้าแบบขี้อ่อนแบบสายสะพาย			๙,๕๐๐			๙,๕๐๐		รพ.สต.เนินเพิ่ม
๕	เครื่องดูดฝุ่น ขนาด ๑๕ ลิตร ๑ เครื่อง		๙,๙๐๐				๙,๙๐๐		รพ.สต.บ้านนา งาน
๖	โครงการจัดซื้อเครื่องดูดฝุ่น ขนาด ๒๕ ลิตร สำหรับทำความสะอาดจุดให้บริการผู้ป่วยนอก จำนวน ๒ เครื่อง		๑๔,๐๐๐		๑๔,๐๐๐		๒๘,๐๐๐		รพ.สต.ท่านางงาม
๗	โครงการจัดซื้อเครื่องตัดหญ้า แบบล้อจักรยาน สำหรับปรับปรุงภูมิทัศน์ของสถานบริการ จำนวน ๑ เครื่อง		๑๒,๐๐๐				๑๒,๐๐๐		รพ.สต.ท่านางงาม
๘	โครงการปรับปรุงอาคาร รพ.สต.มะขามสูง	๑,๐๐๐,๐๐๐					๑,๐๐๐,๐๐๐		รพ.สต.มะขามสูง

ลำดับที่	โครงการ	ปีงบประมาณ พ.ศ. ๒๕๖๖ - ๒๕๗๐					รวม	หน่วยงานที่ รับผิดชอบ	แหล่งงบประมาณ
		ปี ๒๕๖๖	ปี ๒๕๖๗	ปี ๒๕๖๘	ปี ๒๕๖๙	ปี ๒๕๗๐			
๘	โครงการจัดซื้อเครื่องดูดฝุ่น ขนาด ๒๕ ลิตร สำหรับทำความสะอาดจุดให้บริการผู้ป่วยนอก จำนวน ๒ เครื่อง		๑๔,๐๐๐		๑๔,๐๐๐		๒๘,๐๐๐		รพสต.บ้านปรีอ กระเทียม
๙	โครงการซื้อตู้เหล็ก แบบ ๔ ลีนชัก จำนวน ๖ ตู้ uly ๖,๗๐๐.- บาท		๔๒,๐๐๐				๔๒,๐๐๐		รพสต.บ้านปรีอ กระเทียม
๑๐	โครงการซื้อตู้ล็อกเกอร์ ๑๘ ช่อง จำนวน ๔ ตู้		๓๒,๐๐๐				๓๒,๐๐๐		รพสต.บ้านปรีอ กระเทียม
๑๑	โครงการจัดซื้อเครื่องตัดหญ้า แบบขี้อ่อน สำหรับปรับปรุงภูมิทัศน์ของสถานบริการจำนวน ๑ เครื่อง		๑๐,๖๐๐				๑๐,๖๐๐		รพสต.ในนิคม บางระกำ
๑๒	โครงการจัดซื้อเครื่องดูดฝุ่น ขนาด ๒๕ ลิตร สำหรับทำความสะอาดจุดให้บริการผู้ป่วยนอก จำนวน ๒ เครื่อง		๑๔,๐๐๐		๑๔,๐๐๐		๒๘,๐๐๐		รพสต.ในนิคม บางระกำ
๑๓	โครงการจัดซื้อเครื่องตัดหญ้า แบบล้อจักรยาน สำหรับปรับปรุงภูมิทัศน์ของสถานบริการ จำนวน ๑ เครื่อง		๑๒,๐๐๐				๑๒,๐๐๐		รพสต.ในนิคม บางระกำ
๑๔	โครงการจัดซื้อเครื่องดูดฝุ่น ขนาด ๒๕ ลิตร สำหรับทำความสะอาดจุดให้บริการผู้ป่วยนอก จำนวน ๒ เครื่อง		๑๔,๐๐๐		๑๔,๐๐๐		๒๘,๐๐๐		รพสต.บ้านชุมแสง
๑๕	โครงการจัดซื้อเครื่องตัดหญ้า แบบขี้อ่อน สำหรับปรับปรุงภูมิทัศน์ของสถานบริการ จำนวน ๑ เครื่อง		๑๐,๖๐๐				๑๐,๖๐๐		รพสต.บ้านชุมแสง

ลำดับที่	โครงการ	ปีงบประมาณ พ.ศ. ๒๕๖๖ - ๒๕๗๐					รวม	หน่วยงานที่ รับผิดชอบ	แหล่งงบประมาณ
		ปี ๒๕๖๖	ปี ๒๕๖๗	ปี ๒๕๖๘	ปี ๒๕๖๙	ปี ๒๕๗๐			
๑๖	โครงการจัดซื้อตู้เหล็กแบบ ๔ ลื่นชัก จำนวน ๔ ตู้ สำหรับเก็บวัสดุต่างๆเพื่อให้บริการผู้ป่วยนอก		๒๗,๒๐๐				๒๗,๒๐๐		รพสต.บ้านชุมแสง
๑๗	โครงการจัดซื้อเครื่องดูดฝุ่น ขนาด ๒๕ ลิตร สำหรับทำความสะอาดจุดให้บริการผู้ป่วยนอก จำนวน ๒ เครื่อง		๑๔,๐๐๐		๑๔,๐๐๐		๒๘,๐๐๐		รพสต.ป่องทอง
๑๘	โครงการจัดซื้อเครื่องตัดหญ้า แบบขี้อ่อน สำหรับปรับปรุงภูมิทัศน์ของสถานบริการ จำนวน ๑ เครื่อง		๑๐,๖๐๐				๑๐,๖๐๐		รพสต.ป่องทอง
๑๙	ปรับปรุงอาคารบริการ รพ.สต.ป่องทอง		๕๐๐,๐๐๐				๕๐๐,๐๐๐		รพสต.ป่องทอง
๒๐	โครงการปรับปรุง ต่อเติมอาคารให้บริการ รพ.สต.ดอนทอง		๑,๐๐๐,๐๐๐				๑,๐๐๐,๐๐๐		รพ.สต.ดอนทอง
๒๑	โครงการปรับปรุงภูมิทัศน์โดยรอบรพ.สต.ดอนทอง		๕๐๐,๐๐๐				๕๐๐,๐๐๐		รพ.สต.ดอนทอง
๒๒	โครงการก่อสร้างโดมหลังคาเอนกประสงค์		๕๐๐,๐๐๐				๕๐๐,๐๐๐		รพ.สต.ดอนทอง
๒๓	สร้างจุดและเคาท์เตอร์ซักประวัติ		๕๕,๐๐๐				๕๕,๐๐๐		รพ.สต.วัดพริก
๒๔	ปรับปรุงต่อเติมโครงหลังคาพร้อมทาสีอาคาร รพ.สต.ปากโทก		๘๐๐,๐๐๐				๘๐๐,๐๐๐		รพ.สต.ปากโทก
๒๕	โครงการก่อสร้างอาคารเอนกประสงค์ คสล.๒ ชั้นใต้ถุนโล่ง พื้นที่ใช้สอยประมาณ ๒๑๐ ตารางเมตร สำหรับบริการตรวจรักษาและส่งเสริมสุขภาพ		๒,๐๐๐,๐๐๐				๒,๐๐๐,๐๐๐		รพ.สต.วังพิกุล

ลำดับที่	โครงการ	ปีงบประมาณ พ.ศ. ๒๕๖๖ - ๒๕๗๐					รวม	หน่วยงานที่ รับผิดชอบ	แหล่งงบประมาณ
		ปี ๒๕๖๖	ปี ๒๕๖๗	ปี ๒๕๖๘	ปี ๒๕๖๙	ปี ๒๕๗๐			
๒๖	โครงการจัดซื้อเครื่องปรับอากาศ แบบติดผนัง (ระบบ Inverter) ขนาด ๑๘,๐๐๐ บีทียู ห้องรับบริการและรอรับบริการ จำนวน ๘ เครื่อง		๒๒๓,๒๐๐				๒๒๓,๒๐๐		รพ.สต.วังพิกกุล
๒๗	จัดซื้อเครื่องปรับอากาศ แบบติดผนัง ขนาด ๑๘,๐๐๐ บีทียู จำนวน ๖ เครื่องๆละ ๒๑,๐๐๐ บาท		๑๒๙,๐๐๐				๑๒๙,๐๐๐		กองสาธารณสุข รพ.สต.สวนเมี่ยง
๒๘	จัดซื้อเครื่องดูดฝุ่น ขนาด ๑๕ ลิตร จำนวน ๑ เครื่อง ๆ ละ ๙,๙๐๐ บาท			๙,๙๐๐			๙,๙๐๐		กองสาธารณสุข รพ.สต.สวนเมี่ยง
๒๙	จัดซื้อตู้เหล็ก แบบ ๒ บาน จำนวน ๔ ตู้ๆละ ๕,๗๐๐ บาท		๒๒,๘๐๐				๒๒,๘๐๐		กองสาธารณสุข รพ.สต.สวนเมี่ยง
๓๐	จัดซื้อตู้เหล็ก แบบ ๔ ลินชัก จำนวน ๔ ตู้ๆละ ๗,๙๐๐ บาท			๑๕,๘๐๐	๑๕,๘๐๐		๓๑,๖๐๐		กองสาธารณสุข รพ.สต.สวนเมี่ยง
๓๑	จัดซื้อตู้เก็บแฟ้ม ๔๐ ช่อง จำนวน ๔ ตู้ๆละ ๖,๐๐๐ บาท		๒๔,๐๐๐				๒๔,๐๐๐		กองสาธารณสุข รพ.สต.สวนเมี่ยง
๓๒	จัดซื้อเก้าอี้สำนักงานมีเท้าแขน ขา ๕ แฉก โครเมียม เบาะนั่ง PVCขนาดไม่น้อยกว่า ๖๔x๖๗x๑๑๑-๑๒๑ ซม.		๒๒,๘๐๐				๒๒,๘๐๐		กองสาธารณสุข รพ.สต.สวนเมี่ยง

ลำดับที่	โครงการ	ปีงบประมาณ พ.ศ. ๒๕๖๖ - ๒๕๗๐					รวม	หน่วยงานที่ รับผิดชอบ	แหล่งงบประมาณ
		ปี ๒๕๖๖	ปี ๒๕๖๗	ปี ๒๕๖๘	ปี ๒๕๖๙	ปี ๒๕๗๐			
๓๓	จัดซื้อโต๊ะประชุมหัวท้ายครึ่งวงกลม โต๊ะประชุม ๑๒ ที่นั่ง ๑๕๐x๓๖๐x๗๕ cm. ประกอบด้วย โต๊ะครึ่งวงกลมขนาดเส้นผ่าศูนย์กลาง ๑๕๐x๗๕cm. จำนวน ๒ ตัว โต๊ะ ๖๐x๒๑๐x๗๕cm. จำนวน ๒ ตัวจำนวน ๑ ชุดๆละ ๑๓,๒๐๐			๑๓,๒๐๐			๑๓,๒๐๐		กองสาธารณสุข รพ.สต.สวนเมี่ยง
๓๔	จัดซื้อเก้าอี้สำนักงานมีเท้าแขน ขา ๕ แฉก โครเมี่ยม เบาะนั่ง PVCขนาดไม่น้อยกว่า ๖๔x๖๗x๑๑๑-๑๒๑ ซม.		๒๒,๘๐๐				๒๒,๘๐๐		กองสาธารณสุข รพ.สต.สวนเมี่ยง
๓๕	โครงการก่อสร้างโรงจอดรถสำหรับผู้ที่มีมารับ บริการ		๒,๐๐๐,๐๐๐				๒,๐๐๐,๐๐๐	รพ.สต.บ้านพร้าว	สำนักงานงบประมาณ
๓๖	โครงการปรับปรุง และซ่อมแซมหลังคาอาคาร รพ.สต.บ้านพร้าว		๙๐๐,๐๐๐				๙๐๐,๐๐๐	รพ.สต.บ้านพร้าว	สำนักงานงบประมาณ
๓๗	ก่อสร้าง ถนนคอนกรีตเสริมเหล็กรอบบริเวณ สถานบริการ		๑,๓๐๐,๐๐๐				๑,๓๐๐,๐๐๐	รพ.สต.เนินเพิ่ม	สำนักงานงบประมาณ
๓๘	ปรับปรุงซ่อมแซมหลังคาอาคาร โรงพยาบาล ส่งเสริมสุขภาพตำบลบ้านนาจาน		๑,๒๐๐,๐๐๐				๑,๒๐๐,๐๐๐	รพ.สต.บ้านนา จาน	สำนักงานงบประมาณ
๓๙	ก่อสร้างอาคารพักคอยผู้ป่วยโรงพยาบาล ส่งเสริมสุขภาพตำบลบ้านนาจาน		๙๐๐,๐๐๐				๙๐๐,๐๐๐	รพ.สต.บ้านนา จาน	สำนักงานงบประมาณ

ลำดับที่	โครงการ	ปีงบประมาณ พ.ศ. ๒๕๖๖ - ๒๕๗๐					รวม	หน่วยงานที่ รับผิดชอบ	แหล่งงบประมาณ
		ปี ๒๕๖๖	ปี ๒๕๖๗	ปี ๒๕๖๘	ปี ๒๕๖๙	ปี ๒๕๗๐			
๔๐	ปรับปรุงรั้วโรงพยาบาลส่งเสริมสุขภาพตำบลบ่อทอง		๓๐๐,๐๐๐				๓๐๐,๐๐๐	กองสาธารณสุข (รพ.สต.บ่อทอง)	สำนักงบประมาณ
๔๑	ก่อสร้างรางระบายน้ำ รอบบริเวณ รพ.สต.บ่อทอง		๕๐๐,๐๐๐				๕๐๐,๐๐๐	กองสาธารณสุข (รพ.สต.บ่อทอง)	สำนักงบประมาณ
๔๒	โครงการจัดซื้อเครื่องตัดหญ้า แบบล้อจักรยาน		๑๒,๐๐๐				๑๒,๐๐๐	กองสาธารณสุข (รพ.สต.บ้านดง)	สำนักงบประมาณ
๔๓	โครงการจัดซื้อเครื่องดูดฝุ่น ขนาด ๒๕ ลิตร สำหรับทำความสะอาดจุดให้บริการผู้ป่วยนอก จำนวน ๒ เครื่อง		๑๔,๐๐๐			๑๔,๐๐๐	๒๘,๐๐๐	กองสาธารณสุข (รพ.สต.บ้านดง)	สำนักงบประมาณ
๔๔	โครงการก่อสร้างอาคารเอนกประสงค์ เพื่อใช้จัดกิจกรรมให้บริการทางสุขภาพ การส่งเสริมสุขภาพแก่ประชาชนที่มารับบริการ ขนาดความจุพื้นที่ ในการจัดกิจกรรม ๑๕๐ คน จำนวน ๑ แห่ง		๒,๑๘๐,๐๐๐				๒,๑๘๐,๐๐๐	กองสาธารณสุข (รพ.สต.บ้านดง)	สำนักงบประมาณ
๔๕	โครงการก่อสร้างห้องน้ำสำหรับบริการประชาชนทั่วไป กลุ่มผู้พิการ ผู้สูงอายุ และสตรีมีครรภ์ ที่มารับบริการในสถานบริการ		๔๘๐,๐๐๐				๔๘๐,๐๐๐	กองสาธารณสุข (รพ.สต.บ้านดง)	สำนักงบประมาณ
๔๖	โครงการปรับปรุงแนวรั้ว รพ.สต.บ้านดง ต.คุยม่วง รั้ว คสล. จำนวน ๑ แห่ง				๔๐๐,๐๐๐		๔๐๐,๐๐๐	กองสาธารณสุข (รพ.สต.บ้านดง)	สำนักงบประมาณ



ลำดับที่	โครงการ	ปีงบประมาณ พ.ศ. ๒๕๖๖ - ๒๕๗๐					รวม	หน่วยงานที่ รับผิดชอบ	แหล่งงบประมาณ
		ปี ๒๕๖๖	ปี ๒๕๖๗	ปี ๒๕๖๘	ปี ๒๕๖๙	ปี ๒๕๗๐			
๔๗	ปรับปรุงอาคารสำนักงานให้บริการของ รพ.สต.บ้านดง ต.คุยม่วง จำนวน ๑ แห่ง			๕๐๐,๐๐๐			๕๐๐,๐๐๐	กองสาธารณสุข (รพ.สต.บ้านดง)	สำนักงบประมาณ
๔๘	จัดซื้อเครื่องปรับอากาศ แบบแยกส่วน (ราคารวม ค่าติดตั้ง) แบบติดผนัง (ระบบ Inverter) ขนาด ๑๘,๐๐๐ บีทียูจำนวน ๖ เครื่อง ราคาเครื่องละ ๒๗,๙๐๐ บาท (จัดซื้อตามบัญชีราคามาตรฐาน ครุภัณฑ์ กองมาตรฐานงบประมาณ ๑ สำนัก งบประมาณ ธันวาคม ๒๕๖๔) - จัดหาปีละ ๒ เครื่อง		๕๕,๘๐๐	๕๕,๘๐๐	๕๕,๘๐๐		๑๖๗,๔๐๐	กองสาธารณสุข (รพ.สต.ดอนทอง)	สำนักงบประมาณ
๔๙	ก่อสร้างโรงจอดรถผู้มารับบริการ		๒๕๐,๐๐๐				๒๕๐,๐๐๐	กองสาธารณสุข (รพ.สต.วัดพริก)	สำนักงบประมาณ
๕๐	ก่อสร้างรั้วคอนกรีตบล็อก ค.ส.ล พื้นที่ด้านหลัง อาคาร รพ.สต.วัดพริก		๓๑๐,๐๐๐				๓๑๐,๐๐๐	กองสาธารณสุข (รพ.สต.วัดพริก)	สำนักงบประมาณ
๕๑	ปรับปรุงหลังคาและโครงหลังคาห้องประชุม อาคาร รพ.สต.วัดพริก					๓๕๐,๐๐๐	๓๕๐,๐๐๐	กองสาธารณสุข (รพ.สต.วัดพริก)	สำนักงบประมาณ
๕๒	สร้างห้องน้ำผู้สูงอายุและผู้พิการ		๑๓๐,๐๐๐				๑๓๐,๐๐๐	กองสาธารณสุข (รพ.สต.วัดพริก)	สำนักงบประมาณ
๕๓	ปรับปรุงป้าย รพ.สต.		๗๕,๐๐๐				๗๕,๐๐๐	กองสาธารณสุข (รพ.สต.วัดพริก)	สำนักงบประมาณ
๕๔	สร้างป้ายเหล็กประชาสัมพันธ์ รพ.สต.วัดพริก		๓๐,๐๐๐				๓๐,๐๐๐	กองสาธารณสุข (รพ.สต.วัดพริก)	สำนักงบประมาณ

ลำดับที่	โครงการ	ปีงบประมาณ พ.ศ. ๒๕๖๖ - ๒๕๗๐					รวม	หน่วยงานที่ รับผิดชอบ	แหล่งงบประมาณ
		ปี ๒๕๖๖	ปี ๒๕๖๗	ปี ๒๕๖๘	ปี ๒๕๖๙	ปี ๒๕๗๐			
๕๕	ตู้สำหรับจัดเก็บเครื่องคอมพิวเตอร์ และอุปกรณ์แบบที่ ๒ (ขนาด ๔๒U) จำนวน ๑ ชุด (จัดซื้อตามเกณฑ์ราคากลางและคุณลักษณะพื้นฐาน การจัดหาอุปกรณ์และระบบคอมพิวเตอร์ฉบับเดือน ธันวาคม ๒๕๖๔)		๒๒,๐๐๐				๒๒,๐๐๐	กองสาธารณสุข (รพ.สต.วัดพริก)	สำนักงบประมาณ
๕๖	จัดซื้อเครื่องทำน้ำร้อน-น้ำเย็น แบบต่อท่อ ขนาด ๒ ก๊อก (จัดซื้อตามบัญชีราคามาตรฐานครุภัณฑ์กองมาตรฐานงบประมาณ ๑ สำนักงบประมาณ ธันวาคม ๒๕๖๔)			๑๘,๐๐๐			๑๘,๐๐๐	กองสาธารณสุข (รพ.สต.วัดพริก)	สำนักงบประมาณ
๕๗	เครื่องปรับอากาศ แบบติดผนัง (ระบบ Inverter) ขนาด ๒๔,๐๐๐ บีทียู จำนวน ๘ เครื่องๆ ละ ๓๗,๙๐๐ บาท (จัดซื้อตามบัญชีราคามาตรฐานครุภัณฑ์กองมาตรฐานงบประมาณ ๑ สำนักงบประมาณ ธันวาคม ๒๕๖๔)			๑๕๑,๖๐๐			๑๕๑,๖๐๐	กองสาธารณสุข (รพ.สต.วัดพริก)	สำนักงบประมาณ
๕๘	เครื่องปรับอากาศตั้งพื้นหรือแบบแขวน (ระบบ Inverter) ขนาด ๔๘,๐๐๐ บีทียู จำนวน ๒ เครื่องๆ ละ ๖๐,๙๐๐ บาท (จัดซื้อตามบัญชีราคามาตรฐานครุภัณฑ์กองมาตรฐานงบประมาณ ๑ สำนักงบประมาณ ธันวาคม ๒๕๖๔)		๑๒๑,๘๐๐				๑๒๑,๘๐๐	กองสาธารณสุข (รพ.สต.วัดพริก)	สำนักงบประมาณ

ลำดับที่	โครงการ	ปีงบประมาณ พ.ศ. ๒๕๖๖ - ๒๕๗๐					รวม	หน่วยงานที่ รับผิดชอบ	แหล่งงบประมาณ
		ปี ๒๕๖๖	ปี ๒๕๖๗	ปี ๒๕๖๘	ปี ๒๕๖๙	ปี ๒๕๗๐			
๕๙	ตู้เหล็ก แบบ ๔ ล็อก จำนวน ๘ ตู้ละ ๖,๗๐๐ บาท (จัดซื้อตามบัญชีราคามาตรฐานครุภัณฑ์ กองมาตรฐานงบประมาณ ๑ สำนักงบประมาณ ธันวาคม ๒๕๖๔)		๒๖,๘๐๐		๒๖,๘๐๐		๕๓,๖๐๐	กองสาธารณสุข (รพ.สต.วัดพริก)	สำนักงบประมาณ
๖๐	เครื่องเจาะกระดาษและเข้าเล่ม แบบเจาะกระดาษไฟฟ้าและเข้าเล่มมือโยก จำนวน ๑ เครื่องๆ ละ ๑๙,๓๐๐ บาท (จัดซื้อตามบัญชีรายการครุภัณฑ์ สำนักงบประมาณ ธันวาคม ๒๕๖๔)							กองสาธารณสุข (รพ.สต.วัดพริก)	สำนักงบประมาณ
๖๑	โต๊ะทำงานเหล็กเข้ามุมพร้อมกระจกขนาดไม่น้อยกว่า ๑๕๙๗๙x๗๔ ซม. และโต๊ะวางคอมพิวเตอร์ขนาดไม่น้อยกว่า ๙๐x๔๔x๗๐ ซม. จำนวน ๙ ชุดๆละ ๙,๐๐๐ (จัดซื้อตามบัญชีรายการครุภัณฑ์ สำนักงบประมาณ ๒๕๖๑)		๒๗,๐๐๐	๒๗,๐๐๐	๒๗,๐๐๐		๘๑,๐๐๐	กองสาธารณสุข (รพ.สต.วัดพริก)	สำนักงบประมาณ
๖๒	เก้าอี้สำนักงานมีเท้าแขน ขา ๕ แฉกโครเมียม เบาะนั่ง PVCขนาดไม่น้อยกว่า ๖๔x๖๗x๑๑๑-๑๒๑ ซม. จำนวน ๙ ตัวๆละ ๕,๗๐๐ (จัดซื้อตามบัญชีรายการครุภัณฑ์ สำนักงบประมาณ ๒๕๖๑)		๑๗,๑๐๐	๑๗,๑๐๐	๑๗,๑๐๐		๕๑,๓๐๐	กองสาธารณสุข (รพ.สต.วัดพริก)	สำนักงบประมาณ

ลำดับที่	โครงการ	ปีงบประมาณ พ.ศ. ๒๕๖๖ - ๒๕๗๐					รวม	หน่วยงานที่ รับผิดชอบ	แหล่งงบประมาณ
		ปี ๒๕๖๖	ปี ๒๕๖๗	ปี ๒๕๖๘	ปี ๒๕๖๙	ปี ๒๕๗๐			
๖๓	โต๊ะประชุมหน้าเมลามีนแบบโล่ง ขนาดไม่น้อยกว่า ๑๕๐*๖๐*๗๕ ซม. จำนวน ๒๐ ตัวๆละ ๓,๓๐๐ (จัดซื้อตามบัญชีรายการครุภัณฑ์ สำนักงบประมาณ ๒๕๖๑)		๓๓,๐๐๐	๓๓,๐๐๐			๖๖,๐๐๐	กองสาธารณสุข (รพ.สต.วัดพริก)	สำนักงบประมาณ
๖๔	จัดซื้อโซฟาหนังสังเคราะห์ ขนาด ๓ ที่นั่ง ขนาดไม่น้อยกว่า กว้าง ๑๖๕ ซม. ลึก ๗๕ ซม. สูง ๘๐ ซม. จำนวน ๑ ชุดๆ ละ ๒๔,๐๐๐ (สืบราคาจากท้องตลาด)		๒๔,๐๐๐				๒๔,๐๐๐	กองสาธารณสุข (รพ.สต.วัดพริก)	สำนักงบประมาณ
๖๕	จัดซื้อโต๊ะทำงานพร้อมเก้าอี้ สำหรับผู้บริหาร โต๊ะทำงาน ทำด้วยไม้ปาติเคิลบอร์ดผิวลายไม้ ขนาดไม่น้อยกว่า ๑๘๐x๘๐x๗๕ ซม. จำนวน ๑ ชุด (สืบราคาจากท้องตลาด)		๒๔,๐๐๐				๒๔,๐๐๐	กองสาธารณสุข (รพ.สต.วัดพริก)	สำนักงบประมาณ
๖๖	ตู้สำหรับจัดเก็บเครื่องคอมพิวเตอร์ และอุปกรณ์ แบบที่ ๒ (ขนาด ๔๒U) จำนวน ๑ ชุด (จัดซื้อตามเกณฑ์ราคากลางและคุณลักษณะพื้นฐาน การจัดหาอุปกรณ์และระบบคอมพิวเตอร์ฉบับเดือน ธันวาคม ๒๕๖๔)		๒๒,๐๐๐				๒๒,๐๐๐	กองสาธารณสุข (รพ.สต.วัดพริก)	สำนักงบประมาณ

ลำดับที่	โครงการ	ปีงบประมาณ พ.ศ. ๒๕๖๖ - ๒๕๗๐					รวม	หน่วยงานที่ รับผิดชอบ	แหล่งงบประมาณ
		ปี ๒๕๖๖	ปี ๒๕๖๗	ปี ๒๕๖๘	ปี ๒๕๖๙	ปี ๒๕๗๐			
๖๗	จัดซื้อเครื่องตัดหญ้าข้อแข็ง แบบสายสะพาย เครื่องยนต์ขนาด ไม่น้อยกว่า ๑.๕ แรงม้า ปริมาตรกระบอกสูบ ไม่น้อยกว่า ๓๐ ซีซี พร้อมใบมีด จำนวน ๑ เครื่อง ๆ ละ ๙,๕๐๐.-บาท (จัดซื้อตามบัญชีราคามาตรฐานครุภัณฑ์กองมาตรฐานงบประมาณ ๑ สำนักงบประมาณ ธันวาคม ๒๕๖๔)		๙,๕๐๐				๙,๕๐๐	กองสาธารณสุข (รพ.สต.วัดพริก)	สำนักงบประมาณ
๖๘	จัดซื้อเครื่องตัดแต่งพุ่มไม้ แบบเครื่องยนต์ ๒ จังหวะ ขนาด ๒๒ นิ้ว (จัดซื้อตามบัญชีรายการครุภัณฑ์ สำนักงบประมาณ ธันวาคม ๒๕๖๔)		๑๑,๐๐๐				๑๑,๐๐๐	กองสาธารณสุข (รพ.สต.วัดพริก)	สำนักงบประมาณ
๖๙	เครื่องดูดฝุ่น ขนาด ๒๕ ลิตร จำนวน ๑ เครื่อง (สำนักงบประมาณ ชค.๖๔ รายการที่ ๑๐.๘.๒)		๑๔,๐๐๐				๑๔,๐๐๐	กองสาธารณสุข (รพ.สต.บ้านเสาหิน)	สำนักงบประมาณ
๗๐	ต่อเติมอาคารสำนักงาน โรงพยาบาลส่งเสริมสุขภาพตำบลท่าทอง		๓๕๐,๐๐๐				๓๕๐,๐๐๐	กองสาธารณสุข (รพ.สต.ท่าทอง)	สำนักงบประมาณ
๗๑	ก่อสร้างรั้วคอนกรีตบล็อกพื้นที่ด้านหลังอาคาร รพ.สต.ท่าทอง		๒๕๐,๐๐๐				๒๕๐,๐๐๐	กองสาธารณสุข (รพ.สต.ท่าทอง)	สำนักงบประมาณ
๗๒	ถนนคอนกรีตทางไปบ้านพัก		๒๐๐,๐๐๐				๒๐๐,๐๐๐	กองสาธารณสุข (รพ.สต.ท่าทอง)	สำนักงบประมาณ

ลำดับที่	โครงการ	ปีงบประมาณ พ.ศ. ๒๕๖๖ - ๒๕๗๐					รวม	หน่วยงานที่ รับผิดชอบ	แหล่งงบประมาณ
		ปี ๒๕๖๖	ปี ๒๕๖๗	ปี ๒๕๖๘	ปี ๒๕๖๙	ปี ๒๕๗๐			
๗๓	จัดซื้อเครื่องดูดฝุ่น ขนาด ๑๕ ลิตร จำนวน ๑ เครื่อง ราคาเครื่องละ ๙,๙๐๐ บาท (จัดซื้อตามบัญชีราคามาตรฐานครุภัณฑ์ กองมาตรฐานงบประมาณ ๑ สำนักงบประมาณ ธันวาคม ๒๕๖๔)		๙,๙๐๐				๙,๙๐๐	กองสาธารณสุข (รพ.สต.ท่าทอง)	สำนักงบประมาณ
๗๔	จัดซื้อเครื่องปรับอากาศ แบบแยกส่วน (ราคารวมค่าติดตั้ง) แบบติดผนัง (ระบบ Inverter) ขนาด ๑๘,๐๐๐ บีทียูจำนวน ๖ เครื่อง ราคาเครื่องละ ๒๗,๙๐๐ บาท (จัดซื้อตามบัญชีราคามาตรฐานครุภัณฑ์ กองมาตรฐานงบประมาณ ๑ สำนักงบประมาณ ธันวาคม ๒๕๖๔) - จัดหาปีละ ๒ เครื่อง		๕๕,๘๐๐	๕๕,๘๐๐	๕๕,๘๐๐		๑๖๗,๔๐๐	กองสาธารณสุข (รพ.สต.ท่าทอง)	สำนักงบประมาณ
๗๕	จัดซื้อเครื่องดูดฝุ่น ขนาด ๑๕ ลิตร จำนวน ๑ เครื่อง ราคาเครื่องละ ๙,๙๐๐ บาท (จัดซื้อตามบัญชีราคามาตรฐานครุภัณฑ์ กองมาตรฐานงบประมาณ ๑ สำนักงบประมาณ ธันวาคม ๒๕๖๔)		๙,๙๐๐				๙,๙๐๐	กองสาธารณสุข (รพ.สต.ปากโทก)	สำนักงบประมาณ

ลำดับที่	โครงการ	ปีงบประมาณ พ.ศ. ๒๕๖๖ - ๒๕๗๐					รวม	หน่วยงานที่ รับผิดชอบ	แหล่งงบประมาณ
		ปี ๒๕๖๖	ปี ๒๕๖๗	ปี ๒๕๖๘	ปี ๒๕๖๙	ปี ๒๕๗๐			
๗๖	จัดซื้อเครื่องปรับอากาศ แบบแยกส่วน (ราคารวมค่าติดตั้ง) แบบติดผนัง (ระบบ Inverter) ขนาด ๑๘,๐๐๐ บีทียูจำนวน ๖ เครื่อง ราคาเครื่องละ ๒๗,๙๐๐ บาท (จัดซื้อตามบัญชีราคามาตรฐานครุภัณฑ์ กองมาตรฐานงบประมาณ ๑ สำนักงานงบประมาณ ธันวาคม ๒๕๖๔) - จัดหาปีละ ๒ เครื่อง		๕๕,๘๐๐	๕๕,๘๐๐	๕๕,๘๐๐		๑๖๗,๔๐๐	กองสาธารณสุข (รพ.สต.ปากโทก)	สำนักงานงบประมาณ
๗๗	ปรับปรุงโครงหลังคาโรงจอดรถ		๑๐๐,๐๐๐				๑๐๐,๐๐๐	กองสาธารณสุข (รพ.สต.ปากโทก)	สำนักงานงบประมาณ
๗๘	ปรับปรุงต่อเติมห้องประชุม รพ.สต.ปากโทก (อาคารเฉลิมพระเกียรติ ๘๐ พรรษามหาราชา)		๕๐๐,๐๐๐				๕๐๐,๐๐๐	กองสาธารณสุข (รพ.สต.ปากโทก)	สำนักงานงบประมาณ
๗๙	ปรับปรุงเทพื้นคอนกรีตหน้าโรงจอดรถ		๕๐๐,๐๐๐				๕๐๐,๐๐๐	กองสาธารณสุข (รพ.สต.ปากโทก)	สำนักงานงบประมาณ
๘๐	ก่อสร้างโดมกิจกรรมเอนกประสงค์		๑,๕๐๐,๐๐๐				๑,๕๐๐,๐๐๐	กองสาธารณสุข (รพ.สต.ปากโทก)	สำนักงานงบประมาณ
๘๑	ติดตั้งไฟฟ้าส่องสว่างระบบพลังงานแสงอาทิตย์ ภายในหน่วยบริการ			๑๙๘,๐๐๐			๑๙๘,๐๐๐	กองสาธารณสุข (รพ.สต.ปากโทก)	สำนักงานงบประมาณ
๘๒	ก่อสร้างอาคารส่งเสริมการออกกำลังกาย				๘๐๐,๐๐๐		๘๐๐,๐๐๐	กองสาธารณสุข (รพ.สต.ปากโทก)	สำนักงานงบประมาณ

ลำดับที่	โครงการ	ปีงบประมาณ พ.ศ. ๒๕๖๖ - ๒๕๗๐					รวม	หน่วยงานที่ รับผิดชอบ	แหล่งงบประมาณ
		ปี ๒๕๖๖	ปี ๒๕๖๗	ปี ๒๕๖๘	ปี ๒๕๖๙	ปี ๒๕๗๐			
๘๓	จัดซื้อเครื่องดูดฝุ่น ขนาด ๑๕ ลิตร จำนวน ๑ เครื่อง ราคาเครื่องละ ๙,๙๐๐ บาท (จัดซื้อตามบัญชีราคามาตรฐานครุภัณฑ์ กองมาตรฐานงบประมาณ ๑ สำนักงบประมาณ ธันวาคม ๒๕๖๔)		๙,๙๐๐				๙,๙๐๐	กองสาธารณสุข (รพ.สต.ท่าโพธิ์)	สำนักงบประมาณ
๘๔	จัดซื้อเครื่องปรับอากาศ แบบแยกส่วน (ราคารวมค่าติดตั้ง) แบบติดผนัง (ระบบ Inverter) ขนาด ๑๘,๐๐๐ บีทียูจำนวน ๖ เครื่อง ราคาเครื่องละ ๒๗,๙๐๐ บาท (จัดซื้อตามบัญชีราคามาตรฐานครุภัณฑ์ กองมาตรฐานงบประมาณ ๑ สำนักงบประมาณ ธันวาคม ๒๕๖๔) - จัดหาปีละ ๒ เครื่อง		๕๕,๘๐๐	๕๕,๘๐๐	๕๕,๘๐๐		๑๖๗,๔๐๐	กองสาธารณสุข (รพ.สต.ท่าโพธิ์)	สำนักงบประมาณ
๘๕	ปรับปรุงถนนทางเข้า รพ.สต.ท่าโพธิ์	๔๕๐,๐๐๐					๔๕๐,๐๐๐	กองสาธารณสุข (รพ.สต.ท่าโพธิ์)	สำนักงบประมาณ
๘๖	ก่อสร้างรั้วคอนกรีตบล็อก รพ.สต.ท่าโพธิ์	๓๕๐,๐๐๐					๓๕๐,๐๐๐	กองสาธารณสุข (รพ.สต.ท่าโพธิ์)	สำนักงบประมาณ
๘๗	ก่อสร้างลานคอนกรีตบริเวณโรงจอดรถ		๓๐๐,๐๐๐				๓๐๐,๐๐๐	กองสาธารณสุข (รพ.สต.ท่าโพธิ์)	สำนักงบประมาณ
๘๘	ก่อสร้างโรงจอดรถด้านหน้าอาคาร รพ.สต.	๕๐๐,๐๐๐					๕๐๐,๐๐๐	กองสาธารณสุข (รพ.สต.ท่าโพธิ์)	สำนักงบประมาณ



ลำดับที่	โครงการ	ปีงบประมาณ พ.ศ. ๒๕๖๖ - ๒๕๗๐					รวม	หน่วยงานที่ รับผิดชอบ	แหล่งงบประมาณ
		ปี ๒๕๖๖	ปี ๒๕๖๗	ปี ๒๕๖๘	ปี ๒๕๖๙	ปี ๒๕๗๐			
๘๙	โครงการปรับปรุงภูมิทัศน์ รพ.สต.	๕๐๐,๐๐๐					๕๐๐,๐๐๐	กองสาธารณสุข (รพ.สต.ท่าโพธิ์)	สำนักงบประมาณ
๙๐	โครงการปรับปรุงห้องให้บริการผู้ป่วย		๘๐๐,๐๐๐				๘๐๐,๐๐๐	กองสาธารณสุข (รพ.สต.ท่าโพธิ์)	สำนักงบประมาณ
๙๑	โครงการปรับปรุงอาคารห้องประชุม เอนกประสงค์		๔๐๐,๐๐๐				๔๐๐,๐๐๐	กองสาธารณสุข (รพ.สต.ท่าโพธิ์)	สำนักงบประมาณ
๙๒	โครงการย้ายเสาธง		๘๐,๐๐๐				๘๐,๐๐๐	กองสาธารณสุข (รพ.สต.ท่าโพธิ์)	สำนักงบประมาณ
๙๓	โครงการปรับปรุงภูมิทัศน์ รพ.สต.มะขามสูง		๕๐๐,๐๐๐				๕๐๐,๐๐๐	กองสาธารณสุข (รพ.สต.มะขามสูง)	สำนักงบประมาณ
๙๔	โครงการก่อสร้างโดมหลังคาเอนกประสงค์			๓๐๐,๐๐๐			๓๐๐,๐๐๐	กองสาธารณสุข (รพ.สต.มะขามสูง)	สำนักงบประมาณ
๙๕	จัดซื้อเครื่องดูดฝุ่น ขนาด ๑๕ ลิตร จำนวน ๑ เครื่อง ราคาเครื่องละ ๙,๙๐๐ บาท (จัดซื้อตาม บัญชีราคามาตรฐานครุภัณฑ์ กองมาตรฐาน งบประมาณ ๑ สำนักงบประมาณ ธันวาคม ๒๕๖๔)		๙,๙๐๐				๙,๙๐๐	กองสาธารณสุข (รพ.สต.มะขามสูง)	สำนักงบประมาณ

ลำดับที่	โครงการ	ปีงบประมาณ พ.ศ. ๒๕๖๖ - ๒๕๗๐					รวม	หน่วยงานที่ รับผิดชอบ	แหล่งงบประมาณ
		ปี ๒๕๖๖	ปี ๒๕๖๗	ปี ๒๕๖๘	ปี ๒๕๖๙	ปี ๒๕๗๐			
๙๖	จัดซื้อเครื่องปรับอากาศ แบบแยกส่วน (ราคารวมค่าติดตั้ง) แบบติดผนัง (ระบบ Inverter) ขนาด ๑๘,๐๐๐ บีทียูจำนวน ๖ เครื่อง ราคาเครื่องละ ๒๗,๙๐๐ บาท (จัดซื้อตามบัญชีราคามาตรฐานครุภัณฑ์ กองมาตรฐานงบประมาณ ๑ สำนักงานงบประมาณ ธันวาคม ๒๕๖๔) - จัดหาปีละ ๒ เครื่อง		๕๕,๘๐๐	๕๕,๘๐๐	๕๕,๘๐๐		๑๖๗,๔๐๐	กองสาธารณสุข (รพ.สต.มะขามสูง)	สำนักงานงบประมาณ
๙๗	เครื่องปรับอากาศ แบบแยกส่วน (ราคารวมค่าติดตั้ง)ขนาด ๓๐,๐๐๐ บีทียู แบบตั้งพื้นหรือแบบแขวน(ระบบ Inverter) จำนวน ๑๒ เครื่องๆละ ๔๗,๒๐๐ บาท (สำนักงานงบประมาณ ๖๔.๖๔ รายการที่ ๑๐.๖.๒)		๕๖๖,๔๐๐				๕๖๖,๔๐๐	กองสาธารณสุข (รพ.สต.บ้านร้อง ยู่งข้าว)	สำนักงานงบประมาณ
๙๘	เครื่องดูดฝุ่น ขนาด ๒๕ ลิตร จำนวน ๑ เครื่อง (สำนักงานงบประมาณ ๖๔.๖๔ รายการที่ ๑๐.๘.๒)	๑๔,๐๐๐					๑๔,๐๐๐	กองสาธารณสุข (รพ.สต.บ้านร้อง ยู่งข้าว)	สำนักงานงบประมาณ
๙๙	เครื่องตัดหญ้าสะพายไหล่ แบบขี้อ่อน จำนวน ๑ เครื่อง (สำนักงานงบประมาณ ๖๔.๖๔ รายการที่ ๖.๕.๒)	๑๐,๖๐๐					๑๐,๖๐๐	กองสาธารณสุข (รพ.สต.บ้านร้อง ยู่งข้าว)	สำนักงานงบประมาณ
๑๐๐	โครงการก่อสร้างอาคารสำนักงาน รพ.สต.บ้านนุชเทียน		๔,๐๐๐,๐๐๐				๔,๐๐๐,๐๐๐	กองสาธารณสุข รพ.สต.บ้านนุช เทียน	สำนักงานงบประมาณ

ลำดับที่	โครงการ	ปีงบประมาณ พ.ศ. ๒๕๖๖ - ๒๕๗๐					รวม	หน่วยงานที่ รับผิดชอบ	แหล่งงบประมาณ
		ปี ๒๕๖๖	ปี ๒๕๖๗	ปี ๒๕๖๘	ปี ๒๕๖๙	ปี ๒๕๗๐			
๑๐๑	โครงการก่อสร้างโรงจอดรถสำหรับผู้มารับบริการ รพ.สต.บ้านนุชเทียน		๑๐๐,๐๐๐				๑๐๐,๐๐๐	กองสาธารณสุข รพ.สต.บ้านนุช เทียน	สำนักงบประมาณ
๑๐๒	โครงการปรับปรุง และซ่อมแซมหลังคาอาคาร รพ.สต.บ้านนุชเทียน		๒๕๐,๐๐๐				๒๕๐,๐๐๐	กองสาธารณสุข รพ.สต.บ้านนุช เทียน	สำนักงบประมาณ
๑๐๓	โครงการก่อสร้างห้องน้ำสำหรับผู้มารับบริการ รวมถึงผู้พิการ ผู้สูงอายุ		๓๐๐,๐๐๐				๓๐๐,๐๐๐	กองสาธารณสุข รพ.สต.บ้านนุช เทียน	สำนักงบประมาณ
๑๐๔	โครงการก่อสร้างรั้วคอนกรีต รพ.สต.บ้านนุช เทียน		๔๐๐,๐๐๐				๔๐๐,๐๐๐	กองสาธารณสุข รพ.สต.บ้านนุช เทียน	สำนักงบประมาณ
๑๐๕	โครงการจัดหาระบบไฟฟ้าบริเวณป้ายชื่อรพ.สต. , รั้วและโรงจอดรถ จากพลังแสงอาทิตย์							กองสาธารณสุข รพ.สต.บ้านนาตา จุม	สำนักงบประมาณ
๑๐๖	ซ่อมแซมอาคารสำนักบริเวณด้านหลัง(ห้องฝาก ครรภ์)							กองสาธารณสุข รพ.สต.บ้านนาตา จุม	สำนักงบประมาณ
๑๐๗	ปรับปรุงและต่อเติมห้องประชุมบริเวณชั้นบน อาคารสำนักงาน							กองสาธารณสุข รพ.สต.บ้านนาตา จุม	สำนักงบประมาณ

ลำดับที่	โครงการ	ปีงบประมาณ พ.ศ. ๒๕๖๖ - ๒๕๗๐					รวม	หน่วยงานที่ รับผิดชอบ	แหล่งงบประมาณ
		ปี ๒๕๖๖	ปี ๒๕๖๗	ปี ๒๕๖๘	ปี ๒๕๖๙	ปี ๒๕๗๐			
๑๐๘	โครงการก่อสร้างรั้วคอนกรีต บล็อกพื้นที่ ด้านหลัง บริเวณสถานบริการ							กองสาธารณสุข รพ.สต.บ้านนาตา จุม	สำนักงบประมาณ
๑๐๙	โครงการที่ทำงานนำอยู่ นำทำงาน		๒๐๐,๐๐๐				๒๐๐,๐๐๐	กองสาธารณสุข รพ.สต.บ้านนาตา จุม	สำนักงบประมาณ
๑๑๐	โครงการซ่อมแซมและปรับปรุงหลังคาห้องการ รักษาพยาบาล ห้องทันตกรรม ข้อมูลข่าวสาร		๑๕๐,๐๐๐				๑๕๐,๐๐๐	กองสาธารณสุข รพ.สต.ท่าสะแก	สำนักงบประมาณ
๑๑๑	โครงการก่อสร้างรั้วคอนกรีตบล็อกพื้นที่ ด้านหลังอาคารรพ.สต.ท่าสะแก			๓๐๐,๐๐๐			๓๐๐,๐๐๐	กองสาธารณสุข รพ.สต.ท่าสะแก	สำนักงบประมาณ
๑๑๒	โครงการปรับปรุงและต่อเติมห้องประชุม อาคาร รพ.สต.ท่าสะแก		๓๐๐,๐๐๐				๓๐๐,๐๐๐	กองสาธารณสุข รพ.สต.ท่าสะแก	สำนักงบประมาณ
๑๑๓	โครงการปรับปรุงที่ทำงานนำอยู่			๖๐,๐๐๐			๖๐,๐๐๐	กองสาธารณสุข รพ.สต.ท่าสะแก	สำนักงบประมาณ
๑๑๔	โครงการติดตั้งเสาไฟฟ้าและส่องแสงสว่าง สาธารณะแบบใช้พลังงานโซลาร์เซลล์			๑๕๐,๐๐๐			๑๕๐,๐๐๐	กองสาธารณสุข รพ.สต.ท่าสะแก	สำนักงบประมาณ
๑๑๕	โครงการก่อสร้างที่จอดรถยนต์			๑๐๐,๐๐๐			๑๐๐,๐๐๐	กองสาธารณสุข รพ.สต.ท่าสะแก	สำนักงบประมาณ
๑๑๖	ปรับปรุง ซ่อมแซม ต่อเติมอาคารสำนักงาน โรงพยาบาลส่งเสริมสุขภาพตำบลสวนเมี่ยง		๗๐๐,๐๐๐				๗๐๐,๐๐๐	กองสาธารณสุข รพ.สต.สวนเมี่ยง	สำนักงบประมาณ
๑๑๗	ก่อสร้างรั้วคอนกรีตบล็อกพื้นที่ด้านหลังอาคาร รพ.สต.สวนเมี่ยง		๒๕๐,๐๐๐				๒๕๐,๐๐๐	กองสาธารณสุข รพ.สต.สวนเมี่ยง	สำนักงบประมาณ

ลำดับที่	โครงการ	ปีงบประมาณ พ.ศ. ๒๕๖๖ - ๒๕๗๐					รวม	หน่วยงานที่ รับผิดชอบ	แหล่งงบประมาณ
		ปี ๒๕๖๖	ปี ๒๕๖๗	ปี ๒๕๖๘	ปี ๒๕๖๙	ปี ๒๕๗๐			
๑๑๘	ปรับปรุงภูมิทัศน์ภายใน รพ.สต.		๖๐๐,๐๐๐				๖๐๐,๐๐๐	กองสาธารณสุข รพ.สต.สวนเมี่ยง	สำนักงบประมาณ
๑๑๙	ต่อเติมพื้นที่จอดรถสำหรับเจ้าหน้าที่ผู้มารับ บริการและผู้มาติดต่อราชการ		๒๐๐,๐๐๐				๒๐๐,๐๐๐	กองสาธารณสุข รพ.สต.สวนเมี่ยง	สำนักงบประมาณ
๑๒๐	ก่อสร้างประตูรั้วทางเข้า - ทางออก รพ.สต.สวนเมี่ยง		๔๐,๐๐๐				๔๐,๐๐๐	กองสาธารณสุข รพ.สต.สวนเมี่ยง	สำนักงบประมาณ
๑๒๑	ก่อสร้างห้องน้ำสำหรับผู้มารับบริการ			๔๕๐,๐๐๐			๔๕๐,๐๐๐	กองสาธารณสุข รพ.สต.สวนเมี่ยง	สำนักงบประมาณ
๑๒๒	โครงการติดตั้งเสาไฟฟ้าและส่องแสงสว่าง สาธารณะแบบใช้พลังงานโซลาร์เซลล์		๑๕๐,๐๐๐				๑๕๐,๐๐๐	กองสาธารณสุข รพ.สต.สวนเมี่ยง	สำนักงบประมาณ
๑๒๓	ปรับปรุง ต่อเติมห้องประชุมอาคาร รพ.สต.สวนเมี่ยง		๒๕๐,๐๐๐				๒๕๐,๐๐๐	กองสาธารณสุข รพ.สต.สวนเมี่ยง	สำนักงบประมาณ
๑๒๔	เปลี่ยนหลังคาอาคาร รพ.สต.สวนเมี่ยง			๔๐๐,๐๐๐			๔๐๐,๐๐๐	กองสาธารณสุข รพ.สต.สวนเมี่ยง	สำนักงบประมาณ
๑๒๕	โครงการก่อสร้างก่อสร้างลาน คสล.		๔๐,๐๐๐				๔๐,๐๐๐	กองสาธารณสุข รพ.สต.บ่อภาค	สำนักงบประมาณ
๑๒๖	โครงการก่อสร้างโรงจอดรถ หรับผู้มารับบริการ		๒๐๐,๐๐๐				๒๐๐,๐๐๐	กองสาธารณสุข รพ.สต.บ่อภาค	สำนักงบประมาณ
๑๒๗	โครงการก่อสร้างห้องน้ำ		๒๐๐,๐๐๐				๒๐๐,๐๐๐	กองสาธารณสุข รพ.สต.บ่อภาค	สำนักงบประมาณ

ลำดับที่	โครงการ	ปีงบประมาณ พ.ศ. ๒๕๖๖ - ๒๕๗๐					รวม	หน่วยงานที่ รับผิดชอบ	แหล่งงบประมาณ
		ปี ๒๕๖๖	ปี ๒๕๖๗	ปี ๒๕๖๘	ปี ๒๕๖๙	ปี ๒๕๗๐			
๑๒๘	โครงการซ่อมแซมและปรับปรุงหลังคาและฝ้าเพดานอาคารโรงพยาบาลส่งเสริมสุขภาพตำบลชาติตระการ		๑๕๐,๐๐๐				๑๕๐,๐๐๐	กองสาธารณสุข รพ.สต.ชาติตระการ	สำนักงานงบประมาณ
๑๒๙	โครงการปรับปรุงและต่อเติมห้องประชุม อาคาร รพ.สต.ชาติตระการ		๓๐๐,๐๐๐				๓๐๐,๐๐๐	กองสาธารณสุข รพ.สต.ชาติตระการ	สำนักงานงบประมาณ
๑๓๐	โครงการปรับปรุงที่ทำงานน้าอยู่			๖๐,๐๐๐			๖๐,๐๐๐	กองสาธารณสุข รพ.สต.ชาติตระการ	สำนักงานงบประมาณ
๑๓๑	โครงการติดตั้งเสาไฟฟ้าและส่องแสงสว่างสาธารณะแบบใช้พลังงานโซล่าเซลล์			๑๕๐,๐๐๐			๑๕๐,๐๐๐	กองสาธารณสุข รพ.สต.ชาติตระการ	สำนักงานงบประมาณ
๑๓๒	โครงการก่อสร้างปรับปรุงซ่อมแซมห้องเก็บของ			๑๐๐,๐๐๐			๑๐๐,๐๐๐	กองสาธารณสุข รพ.สต.ชาติตระการ	สำนักงานงบประมาณ
๑๓๓	โครงการปรับปรุงห้องน้ำบริการผู้ป่วย รพ.สต. บ้านโคกใหญ่		๕๐,๐๐๐				๕๐,๐๐๐	รพ.สต.บ้านโคก ใหญ่	สำนักงานงบประมาณ
๑๓๔	โครงการปรับปรุงโรงจอดรถสำหรับผู้มารับบริการ รพ.สต. บ้านโคกใหญ่			๓๐,๐๐๐			๓๐,๐๐๐	รพ.สต.บ้านโคก ใหญ่	สำนักงานงบประมาณ
๑๓๕	โครงการปรับปรุงและต่อเติมห้องประชุม อาคาร สำนักงาน รพ.สต.บ้านโคกใหญ่			๓๐๐,๐๐๐			๓๐๐,๐๐๐	รพ.สต.บ้านโคก ใหญ่	สำนักงานงบประมาณ
รวม		๒,๘๒๔,๖๐๐	๓๒,๒๓๙,๗๐๐	๓,๖๘๔,๑๐๐	๑,๖๓๕,๗๐๐	๓๖๔,๐๐๐	๔๐,๗๔๘,๑๐๐		

## บทที่ ๕

### การติดตามและการประเมินผลการนำแผนพัฒนาสุขภาพระดับพื้นที่ไปสู่การปฏิบัติ

#### ๕.๑ คณะกรรมการสุขภาพระดับพื้นที่ (กสพ.) ติดตามและประเมินผลการนำแผนพัฒนาสุขภาพระดับพื้นที่ ไปสู่การปฏิบัติ

ให้คณะกรรมการสุขภาพระดับพื้นที่ (กสพ.) ขององค์การบริหารส่วนจังหวัด กำหนดแนวทาง วิธีการ และดำเนินการติดตามและประเมินผลการนำแผนพัฒนาสุขภาพระดับพื้นที่ไปสู่การปฏิบัติ หรืออาจแต่งตั้ง คณะอนุกรรมการเพื่อทำหน้าที่ติดตามและประเมินผลแผนพัฒนาสุขภาพระดับพื้นที่ภายในเขตพื้นที่ใดพื้นที่หนึ่ง ตามที่เห็นสมควร

#### ๕.๒ วิธีการติดตามและประเมินผลการนำแผนพัฒนาสุขภาพระดับพื้นที่ไปสู่การปฏิบัติ

คณะกรรมการสุขภาพระดับพื้นที่ (กสพ.) จัดประชุมคณะอนุกรรมการ เพื่อร่วมกันพิจารณา กำหนดแนวทาง วิธีการในการติดตามและประเมินผลการนำแผนพัฒนาสุขภาพระดับพื้นที่ไปสู่การปฏิบัติ โดยอาจพิจารณาดำเนินการประเมินผลสำเร็จโครงการที่สำคัญบางโครงการว่าเป็นไปตามเป้าหมายและการวัดผลสำเร็จที่กำหนดไว้หรือไม่ ทั้งนี้ควรประเมินผลโครงการทั้งระบบ กล่าวคือ ประเมินทั้งปัจจัยและทรัพยากรที่ใช้ กระบวนการที่ใช้ ผลผลิตที่ได้รับ และผลลัพธ์ที่เกิดขึ้น เพื่อจะได้ทราบถึงปัญหา อุปสรรคที่เกิดขึ้น สำหรับนำไปใช้เป็นข้อมูลประกอบการกำหนดแนวทางในการแก้ไขปัญหาต่อไป และปรับปรุงแผนพัฒนาสุขภาพระดับพื้นที่ต่อไป แล้วจึงรายงานผลต่อคณะกรรมการติดตามและประเมินผลแผนพัฒนาท้องถิ่นตามข้อ ๒๘ ของระเบียบกระทรวงมหาดไทยว่าด้วยการจัดทำแผนพัฒนาขององค์กรปกครองส่วนท้องถิ่น (ฉบับที่ ๓) พ.ศ. ๒๕๖๑ พร้อมทั้งประกาศผลการติดตามและประเมินผลแผนพัฒนาสุขภาพระดับพื้นที่ขององค์การบริหารส่วนจังหวัด และแผนพัฒนาสุขภาพระดับพื้นที่ขององค์กรปกครองส่วนท้องถิ่นในเขตจังหวัด พิษณุโลกแล้วแต่กรณี ให้ประชาชนในเขตพื้นที่จังหวัดรับทราบโดยใช้ช่องทางที่เหมาะสมและสอดคล้องกับสถานการณ์ปัจจุบัน

#### ๕.๓ ระยะเวลาในการติดตามและประเมินผลการนำแผนพัฒนาสุขภาพระดับพื้นที่ไปสู่การปฏิบัติ

ระยะเวลาของการติดตามและประเมินผลการนำแผนพัฒนาสุขภาพระดับพื้นที่ขององค์การบริหารส่วนจังหวัด ไปสู่การปฏิบัติกำหนดขึ้นตามความเหมาะสม แต่จะต้องทันต่อระยะเวลาการรายงานผลและ ข้อเสนอแนะซึ่งได้จากการติดตามและประเมินผลการนำแผนพัฒนาสุขภาพระดับพื้นที่ ตามที่คณะกรรมการสุขภาพระดับพื้นที่ (กสพ.) กำหนด